

# **Statsbudgetens utfall 2006**

2007-03-15

ESV 2007:4  
Dnr 56-188/2007

## **Statsbudgetens utfall 2006**

Denna publikation är utgiven av:  
Ekonomistyrningsverket  
Box 45316  
104 30 STOCKHOLM  
Telefon: 08-690 43 00  
Fax: 08-690 43 50  
ESV:s webbplats: [www.esv.se](http://www.esv.se)

Frågor kan ställas till avdelningen Statsredovisning vid Ekonomistyrningsverket.

ISSN 0280-2139

## Innehåll

<b>Statsbudgetens utfall 2006 .....</b>	<b>1</b>
1 Statsbudgetens saldo m.m. ....	5
1.1 Statsbudgetens saldo 2006 .....	5
1.2 Statsbudgeten 2005 och 2006.....	6
1.3 Utgiftstak för staten 2006 .....	7
1.4 Underliggande saldo och engångseffekter .....	8
1.5 Makroekonomiska förutsättningar 2006 .....	8
2 Statsbudgetens inkomster 2006 .....	8
2.1 Skatter m.m. ....	8
2.2 Övriga inkomster.....	8
3 Statsbudgetens utgifter 2006 .....	8
3.1 Sammanfattning.....	8
3.5 Realekonomisk fördelning av statsbudgeten .....	8
4 Utfall per utgiftsområde.....	8
4.1 Utgiftsområde 1 Rikets styrelse .....	8
4.2 Utgiftsområde 2 Samhällsekonomi och finansförvaltning.....	8
4.3 Utgiftsområde 3 Skatt, tull och exekution.....	8
4.4 Utgiftsområde 4 Rättsväsendet.....	8
4.5 Utgiftsområde 5 Internationell samverkan.....	8
4.6 Utgiftsområde 6 Försvar samt beredskap mot sårbarhet .....	8
4.7 Utgiftsområde 7 Internationellt bistånd .....	8
4.8 Utgiftsområde 8 Invandrare och flyktingar .....	8
4.9 Utgiftsområde 9 Hälsovård, sjukvård och social omsorg .....	8
4.10 Utgiftsområde 10 Ekonomisk trygghet vid sjukdom och handikapp .....	8
4.11 Utgiftsområde 11 Ekonomisk trygghet vid ålderdom.....	8
4.12 Utgiftsområde 12 Ekonomisk trygghet för familjer och barn.....	8
4.13 Utgiftsområde 13 Arbetsmarknad .....	8
4.14 Utgiftsområde 14 Arbetsliv .....	8
4.15 Utgiftsområde 15 Studiestöd.....	8
4.16 Utgiftsområde 16 Utbildning och universitetsforskning .....	8
4.17 Utgiftsområde 17 Kultur, medier, trossamfund och fritid .....	8
4.18 Utgiftsområde 18 Samhällsplanering, bostadsförsörjning och byggande.....	8
4.19 Utgiftsområde 19 Regional utveckling.....	8
4.20 Utgiftsområde 20 Allmän miljö- och naturvård .....	8
4.21 Utgiftsområde 21 Energi .....	8
4.22 Utgiftsområde 22 Kommunikationer.....	8
4.23 Utgiftsområde 23 Jord- och skogsbruk, fiske med anslutande näringar.....	8
4.24 Utgiftsområde 24 Näringsliv.....	8
4.25 Utgiftsområde 25 Allmänna bidrag till kommuner .....	8
4.26 Utgiftsområde 26 Statsskuldsräntor m.m. ....	8
4.27 Utgiftsområde 27 Avgiften till Europeiska gemenskapen .....	8
4.28 Förändring av anslagsbehållningar .....	8
4.29 Riksgäldskontorets nettoutlåning .....	8
4.30 Kassamässig korrigerig.....	8
4.31 Ålderspensionssystemet vid sidan av statsbudgeten.....	8

## Tabellförteckning

Tabell 1 Statsbudgetens utfall 2006 .....	6
Tabell 2 Statsbudgetens utfall 2005-2006 .....	7
Tabell 3 Takbegränsade utgifter 2006 .....	8
Tabell 4 Statsbudgetens faktiska och underliggande saldo åren 1990-2006 .....	9
Tabell 5 Vissa större engångsposters påverkan på statsbudgetens saldo 2006 och 2005 .....	11
Tabell 6 Makroekonomiska förutsättningar 2006 .....	12
Tabell 7 Skatter m.m. ....	13

Tabell 8 Skatt på arbete	14
Tabell 9 Skatt på kapital	14
Tabell 10 Skatt på konsumtion och insatsvaror och import	15
Tabell 11 Fördelning av energi- och koldioxidskatt	17
Tabell 12 Tillkommande skatter, avräkningar och periodiseringar	18
Tabell 13 Övriga inkomster, sammanfattning	18
Tabell 14 Inkomster av statens verksamhet, översikt	19
Tabell 15 Rörelseöverskott	20
Tabell 16 Ränteinkomster	20
Tabell 17 Aktieutdelning	21
Tabell 18 Inkomster av försäld egendom	22
Tabell 19 Återbetalning av lån	23
Tabell 20 Kalkylmässiga inkomster	23
Tabell 21 Statliga pensionsavgifter	24
Tabell 22 Bidrag m.m. från EU	25
Tabell 23 Statsbudgetens utgifter m.m.	26
Tabell 24 Indragningar 2006	28
Tabell 25 Medgivet överskridande 2006	28
Tabell 26 Statsbudgeten fördelad på politikområden	30
Tabell 27 Realekonomisk fördelning av statsbudgeten	32
Tabell 28 Transfereringar till hushåll	34
Tabell 29 Transfereringar till företag	34
Tabell 30 Transfereringar till företag	35
Tabell 31 Lön inkl. sociala avgifter	36
Tabell 32 Omkostnader för konsumtion	37
Tabell 33 Statsbudgetens utgiftsområden realekonomiskt fördelade 2006	38
Tabell 34 UO 01 Rikets styrelse	39
Tabell 35 UO 02 Samhällsekonomi och finansförvaltning	40
Tabell 36 UO 03 Skatt, tull och exekution	41
Tabell 37 UO 04 Rättsväsendet	41
Tabell 38 UO 05 Internationell samverkan	42
Tabell 39 UO 06 Försvar samt beredskap mot sårbarhet	42
Tabell 40 UO 07 Internationellt bistånd	43
Tabell 41 UO 08 Invandrare och flyktingar	44
Tabell 42 UO 09 Hälsovård, sjukvård och social omsorg	45
Tabell 43 UO 10 Ekonomisk trygghet vid sjukdom och handikapp	46
Tabell 44 UO 11 Ekonomisk trygghet vid ålderdom	47
Tabell 45 UO 12 Ekonomisk trygghet för familjer och barn	47
Tabell 46 UO 13 Arbetsmarknad	48
Tabell 47 UO 14 Arbetsliv	49
Tabell 48 UO 15 Studiestöd	50
Tabell 49 UO 16 Utbildning och universitetsforskning	50
Tabell 50 UO 17 Kultur, medier, trossamfund och fritid	51
Tabell 51 UO 18 Samhällsplanering, bostadsförsörjning och byggande	52
Tabell 52 UO 19 Regional utveckling	52
Tabell 53 UO 20 Allmän miljö- och naturvård	54
Tabell 54 UO 21 Energi	54
Tabell 55 UO 22 Kommunikationer	55
Tabell 56 UO 23 Jord- och skogsbruk, fiske med anslutande näringar	56
Tabell 57 UO 24 Näringsliv	57
Tabell 58 UO 25 Allmänna bidrag till kommuner	57
Tabell 59 UO 26 Statsskuldräntor m.m.	58
Tabell 60 Räntor på statsskulden 2002–2006	59
Tabell 61 Räntor och valutakurser 2002–2006 årsgenomsnitt	59
Tabell 62 UO 27 Avgiften till Europeiska gemenskapen	60
Tabell 63 Förändring av anslagsbehållningar exkl. statsskuldräntor 2006	61
Tabell 64 Specifikation av anslagsbehållningar över 1 000 miljoner kronor	61
Tabell 65 Riksgäldskontorets nettoutlåning	62
Tabell 66 Kassamässig korrigerings	64
Tabell 67 Ålderspensionssystemet vid sidan av statsbudgeten	65

**Diagramförteckning**

Diagram 1 Statsbudgetens faktiska och underliggande saldo 1990–2006	9
Diagram 2 Mervärdesskatt fördelad på sektorer 2006	16
Diagram 3 Procentuell fördelning av statsbudgetens utgifter 2006, realekonomiskt fördelade	33
Diagram 4 Statsbudgetens transfereringar fördelade efter mottagarkategorier 2006	33

**Bilagor**

Bilaga 1 Specifikation av statsbudgetens inkomster för budgetåret 2006
Bilaga 2 Specifikation av statsbudgetens utgifter för budgetåret 2006

## 1 Statsbudgetens saldo m.m.

Statsbudgeten skall omfatta alla inkomster och utgifter, med vissa specificerade undantag, samt andra betalningar som påverkar statens lånebehov enligt 16 § lagen (1996:1059) om statsbudgeten. Statsbudgetens saldo är därmed detsamma som statens lånebehov (med omvänt tecken). Ett positivt saldo innebär att staten har möjlighet att amortera på statskulden. Ett negativt saldo innebär att staten behöver låna.

### 1.1 Statsbudgetens saldo 2006

Budgetsaldot uppgick 2006 till 18 373 miljoner kronor. I statsbudgeten beräknades budgetsaldot till -38 951 miljoner kronor. Med statsbudgeten avses här den ursprungliga statsbudgeten antagen av riksdagen i december 2005, exklusive tilläggsbudget. Skillnaden mellan utfallet och statsbudgeten blev därmed 57 324 miljoner kronor.

**Tabell 1 Statsbudgetens utfall 2006**

*Miljoner kronor*

	Stats-budget	Tilläggs-budget	Utfall 2006	Skillnad mot statsbudget
<b>Totala inkomster</b>	<b>745 452</b>	<b>0</b>	<b>810 315</b>	<b>64 863</b>
Skatter m.m.	677 440	0	744 461	67 021
Övriga inkomster	68 012	0	65 854	-2 158
<b>Totala utgifter</b>	<b>784 403</b>	<b>11 072</b>	<b>791 942</b>	<b>7 539</b>
Utgiftsområden exkl. räntor	726 473	11 072	716 066	-10 407
Statsskuldräntor m.m.	43 170	0	49 472	6 302
Riksgäldskontorets nettoutlåning	14 760	0	27 502	12 742
Kassamässig korrigering	0	0	-1 098	-1 098
<b>Budgetsaldo</b>	<b>-38 951</b>	<b>-11 072</b>	<b>18 373</b>	<b>57 324</b>

Anm: Med statsbudgeten avses här den ursprungliga statsbudgeten antagen av riksdagen i december 2005, exkl. tilläggsbudget. I beloppet för utgiftsområden exkl. räntor ingår beräknad minskning av anslagsbehållningar, 1264 miljoner kronor.

## 1.2 Statsbudgeten 2005 och 2006

I tabellen nedan redovisas statsbudgetens utfall för 2005 och 2006. Statsbudgetens överskott 2006 blev 4 391 miljoner högre än 2005.

Statsbudgetens inkomster ökade med 64 490 miljoner kronor (8,6 procent) mellan 2005 och 2006. Skatter m.m. ökade med 56 089 miljoner kronor. Av detta belopp avser 9 775 miljoner kronor Skatt på kapital, hushåll och 15 168 miljoner kronor Mervärdesskatt. Periodiseringarna beräknas uppgå till 20 425 miljoner kronor 2006 och till -11 895 miljoner kronor 2005. Skillnaden är således 32 320 miljoner kronor. Övriga inkomster ökade med 7 929 miljoner kronor. Det beror på att utdelningen på statens aktier ökade med 10 820 miljoner kronor.

Statsbudgetens utgifter ökade med 60 171 miljoner kronor (8,2 procent) mellan 2005 och 2006. Utgifterna för utgiftsområden exklusive Statsskuldräntor m.m. ökade med 23 767 miljoner kronor (3,4 procent). Räntor på statsskulden m.m. ökade med 16 815 miljoner kronor och Riksgäldskontorets nettoutlåning ökade med 17 417 miljoner kronor.

**Tabell 2 Statsbudgetens utfall 2005-2006**

*Miljoner kronor*

	Utfall 2006	Utfall 2005	Skillnad mot 2005
<b>Totala inkomster</b>	<b>810 315</b>	<b>745 825</b>	<b>64 490</b>
Skatter m.m.	744 461	688 372	56 089
Övriga inkomster	65 854	57 925	7 929
<b>Totala utgifter</b>	<b>791 942</b>	<b>731 771</b>	<b>60 171</b>
Utgiftsområden exkl. räntor	716 066	692 299	23 767
Statsskuldräntor m.m.	49 472	32 657	16 815
Riksgäldskontorets nettoutlåning	27 502	10 084	17 417
Kassamässig korrigering	-1 098	-3 269	2 172
<b>Budgetsaldo</b>	<b>18 373</b>	<b>14 054</b>	<b>4 319</b>

### 1.3 Utgiftstak för staten 2006

Det statliga utgiftstaket för 2006 fastställdes i statsbudgeten till 907 000 miljoner kronor av riksdagen. Samtliga utgiftsområden exklusive utgiftsområde 26 *Statsskuldräntor m.m.* omfattas av utgiftstaket. I de takbegränsade utgifterna ingår även utgifterna för ålderspensionssystemet vid sidan av statsbudgeten. Enligt statsbudgetens utfall 2006 uppgick de utgifter som omfattas av utgiftstaket till 895 203 miljoner kronor. Det innebär att det statliga utgiftstaket underskreds med 11 797 miljoner kronor. År 2005 underskreds taket med 5 668 miljoner kronor.

**Tabell 3 Takbegränsande utgifter 2006**

*Miljoner kronor*

	SB 2006	Utfall 2006	Skillnad 2006	Utfall 2005
Utgiftsområden exkl. räntor	726 473	716 066	-10 407	692 299
Ålderspensionssystemet vid sidan av statsbudgeten	179 584	179 138	-446	172 033
<b>Takbegränsande utgifter</b>	<b>906 057</b>	<b>895 203</b>	<b>-10 853</b>	<b>864 332</b>
Marginal till utgiftstaket	943	11 797	10 853	5 668
<b>Utgiftstak</b>	<b>907 000</b>	<b>907 000</b>		<b>870 000</b>

## 1.4 Underliggande saldo och engångseffekter

### Underliggande saldo 1990–2006

Statsfinanserna påverkas av tillfälliga eller engångsvisa händelser, det vill säga transaktioner av extraordinär karaktär. Förekomsten av sådana poster försvårar analysen över tiden. Genom att exkludera engångseffekterna får man ett bättre mått på den underliggande utvecklingen. I detta avsnitt identifieras större poster av denna typ för åren 2006 och 2005 (se tabell) och de största engångseffekterna för 2006 kommenteras. I figuren nedan visas faktiskt och underliggande saldo för perioden 1990–2006<sup>1</sup>. Justeringar har även gjorts för vissa ändrade redovisningsprinciper för att få jämförbarhet mellan åren.

**Diagram 1 Statsbudgetens faktiska och underliggande saldo 1990–2006**

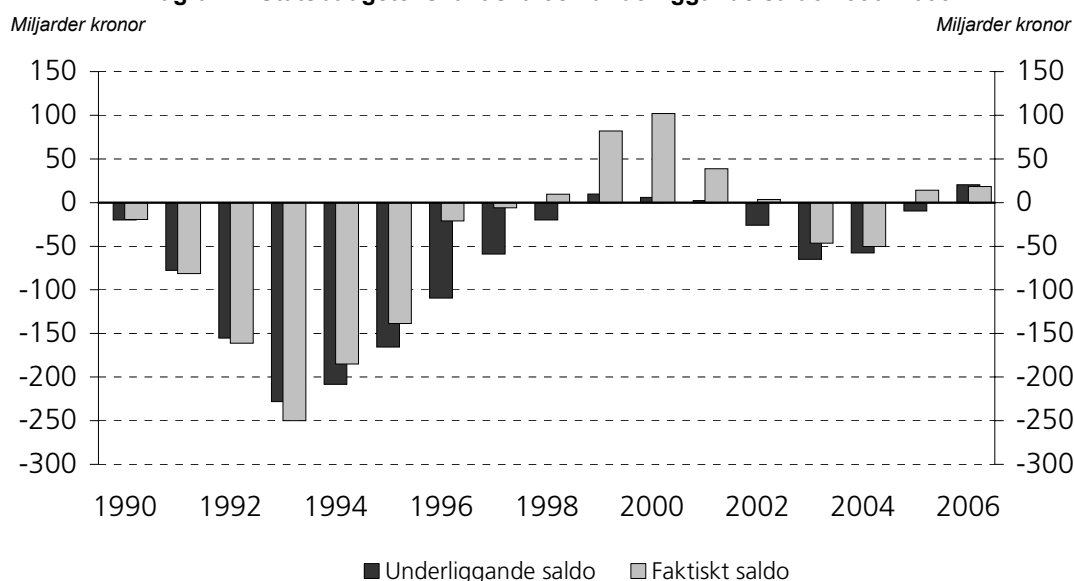

Det faktiska saldot visade 2006 ett överskott i samma storleksordning som året innan. Det underliggande saldot förbättrades emellertid betydligt 2006 och vände från underskott till överskott. Det underliggande överskottet 2006 var dessutom marginellt större än det faktiska eftersom engångseffekterna detta år var negativa, främst till följd av dubbla utbetalningar av premiepensionsmedel. Det underliggande överskottet 2006 överträffar nivåerna vid konjunkturtoppen kring millennieskiftet. Då var de faktiska överskotten mycket stora, men de berodde till stor del på engångsvisa försäljningsinkomster samt överföringar från AP-fonden.

**Tabell 4 Statsbudgetens faktiska och underliggande saldo åren 1990–2006**

	1990	1991	1992	1993	1994	1995	1996	1997	1998
Faktiskt saldo <sup>1</sup>	-19 420	-81 405	-161 066	-249 955	-184 869	-138 552	-21 002	-6 228	9 662
Underliggande saldo	-19 875	-77 709	-155 276	-228 057	-208 342	-165 369	-109 481	-59 093	-19 955
	1999	2000	2001	2002	2003	2004	2005	2006	
Faktiskt saldo	81 956	101 932	38 747	3 489	-46 552	-50 513	14 054	18 373	
Underliggande saldo	9 937	5 708	2 054	-25 907	-64 953	-57 608	-9 776	20 439	

<sup>1</sup> Fr.o.m. 1997 löper statsbudgeten per kalenderår. Dessutom tillämpas ett nytt saldobegrepp som är identiskt med statens lånebehov. För tidigare år redovisas här därför statens lånebehov per kalenderår. Detta har dessutom justerats för åren 1990-1993 i enlighet med dess nuvarande definition.

<sup>1</sup> Samtliga engångsposter från och med 1995 specificeras i publikationen Tidsserier Statsbudgeten 2005, som finns tillgänglig på [www.esv.se](http://www.esv.se) under rubriken Statens finanser, Officiell statistik. Engångseffekterna 1990-1994 framgår av en Temaskrift, Engångseffekter, under samma rubrik (Arkiv).

## Engångseffekter 2006

Engångseffekterna 2006 beräknas totalt påverka saldot negativt med 2 066 miljoner kronor. Tidigare år har engångseffekterna totalt sett vanligtvis varit positiva. Genomsnittet för de tio föregående åren ligger på 46 000 miljoner kronor. Större poster under 2006 kommenteras i detta avsnitt.

Den största engångseffekten under 2006 är negativ och avser utbetalning av *premiepensionsmedel*. Under detta år gjordes dubbla utbetalningar, en i januari avseende 2004 och en i december avseende 2005. Orsaken till detta är att Premiepensionsmyndigheten fr.o.m. det senaste årsskiftet tidigare lade den årliga utbetalningen med en månad. Rutinen är att en del av ålderspensionsavgiften inbetalas som premiepensionsavgift till ett konto i Riksgäldskontoret. När pensionsrätten har fastställts förs insatta medel till individuella konton – numera med ett års eftersläpning. Inbetalningarna av premiepensionsmedel uppgick under 2006 till 27 065 miljoner kronor och utbetalningarna till 48 999 miljoner kronor, varav den tidigare lagda utbetalningen utgjorde cirka 24 700 miljoner kronor. Beloppen inkluderar räntor samt regleringar avseende tidigare år, vilka kan variera relativt kraftigt mellan åren.

Till följd av riksdagens beslut att räntebelägga företagens *periodiseringsfonder* från 2005 har sådana fonder i stor omfattning upplösts i samband med bokslutet för 2004. Den positiva skatteeffekten av detta beräknas kassamässigt till 14 000 miljoner kronor 2005. Fondupplösningen bedöms ha blivit stor även 2005, vilket beräknas ha givit en kassamässig effekt på 12 000 miljoner kronor 2006.

Extra utdelningar från statliga bolag betraktas som engångsvisa inkomster för staten. *TeliaSonera AB* har under 2006 gjort en extra aktieutdelning som inbringade 4 577 miljoner kronor till staten. Föregående år gjordes en återföring till ägarna genom återköp av aktier i samma storleksordning.

Extra utdelningar har under 2006 också gjorts från affärsverket *Svenska Kraftnät* (1 000 miljoner kronor), *Sveaskog AB* (1 539 miljoner kronor) och *Vasallen AB* (700 miljoner kronor).

Jordbruksverkets utbetalningar av *gårdsstöd och djurbidrag* görs fr.o.m. 2006 i december det år de avser. Därmed utbetalades jordbruksstöd på sammanlagt 5 924 miljoner kronor i december 2006 i stället för i januari 2007. År 2006 belastades därmed med onormalt stora utbetalningar av stöd. Den negativa engångseffekten 2006 uppgick till 4 016 miljoner kronor sedan hänsyn tagits till den tidigare läggning av jordbruksstöd som gjordes vid föregående årsskifte (1 908 miljoner kronor).

Det statliga bolaget *Venantius AB* kommer att avvecklas. Därför gjordes 2006 en engångsvis aktieutdelning till staten på 3 000 miljoner kronor. Den kan ses som en form av återvinning av kostnader som staten hade under första hälften av 1990-talet i samband med finanskrisen. Bolaget bildades 1995 vid omläggningen av de statliga bostadslånens finansiering och omstruktureringen av SBAB, Statens Bostadsfinansieringsaktiebolag. Alla problemkrediter samlades då i *Venantius* som senare också tagit över annan verksamhet av avvecklingskaraktär.

*Stormen Gudrun* orsakade stora skador på skogen i södra Sverige i början av 2005. Saldoeffekten av statens åtgärder till följd av stormen ligger främst på statsbudgetens inkomstsida och avser skattereduktion för stormskadat virke samt slopad dieselskatt för skogsbruk i södra Sverige, vilket beräknas ha minskat statens skatteinkomster 2006 med 1 700 miljoner kronor.

Ett försök med trängselskatt har genomförts i Stockholm 3 januari – 31 juli 2006. Staten finansierade kostnaderna från ett tillfälligt anslag under utgiftsområde Samhällsekonomi och finansförvaltning. Belastningen på detta anslag blev 1 441 miljoner kronor 2006. Inkomsterna av trängselskatt redovisades på statsbudgetens inkomstsida och uppgick till 492 miljoner kronor.

I posten *Övrigt, netto* (4 567 miljoner kronor) ingår förändrad nettoutlåning från Riksgäldskontoret till övriga myndigheter, bolag och affärsverk. Under 2006 ingår främst minskade lån till Försvarets Materielverk samt ökad inlåning från Exportkreditnämnden. Åt motsatt håll verkar ökade lån till Fortifikationsverket och Svenska Kraftnät.

**Tabell 5 Vissa större engångsposters påverkan på statsbudgetens saldo 2006 och 2005**  
*Miljoner kronor*

Poster	2006	2005
<b>Anslag:</b>		
Gärdsstöd och djurbidrag m.m.	-4 016	-1 908
Försök med trängselskatt i Stockholm	-1 441	-1 265
Bidrag till förskolan, tidigareläggning	-616	
<b>Inkomsttitlar:</b>		
Statens fastighetsverk, inleverans av statskapital		710
TeliaSonera, extra utdelning/kapitalåterföring	4 577	4 660
Nordea, aktieförsäljning		1 840
Venantius, aktieutdelning	3 000	
Upplösning periodiseringsfonder, skatteeffekt	12 000	14 000
Trängselskatt	492	
Stormen Gudrun, skattereduktion/slopod dieselskatt	-1 700	
Reglering av underskott på kommunkontona		-5 574
Affärsverket Svenska Kraftnät, extra utdelning	1 000	
Sveaskog, extra utdelning	1 539	
Vasallen, extra utdelning	700	
<b>Summa anslag och inkomsttitlar</b>	<b>15 534</b>	<b>12 463</b>
<b>Kassamässig korrigerig:</b>		
Överföring från AP-fonden		2 043
<b>Riksgäldskontorets nettoutlåning:</b>		
Premiepensionsmedel, inbetalning	27 065	25 225
Premiepensionsmedel, utbetalning	-48 999	-23 081
PPM, ändrat statsobligationsinnehav	-490	930
Kärnavfallsfonden	-349	-305
Bankinsättningsgarantin	880	-312
Omstrukturering av statliga bolag, extra utdelningar m. m.	1	641
Omstrukturering av statliga bolag, kapitaltillskott	-20	-600
Statens fastighetsverk, lån för Försäkringskassans fastigheter		-814
Omfinansiering av infrastrukturlån Stockholm/Göteborg	0	-6 838
Bidrag till Vägverket för Norra Länken, Stockholm	-255	1 569
Exportkreditnämnden, förtidsåterbetalning från Polen		1 825
Reglering av underskott på kommunkontona		5 574
<b>Övrigt, netto (främst övriga myndigheter/bolag/affärsverk)</b>	<b>4 567</b>	<b>5 510</b>
<b>Summa Kassamässig korrigerig och RGK:s nettoutlåning</b>	<b>-17 600</b>	<b>11 367</b>
<b>Totala engångseffekter m.m.</b>	<b>-2 066</b>	<b>23 830</b>

## 1.5 Makroekonomiska förutsättningar 2006

Statsbudgetens inkomster och utgifter påverkas i hög grad av hur ekonomin i Sverige och i omvärlden. I tabell 4 anges de makroekonomiska förutsättningarna för beräkningen av statsbudgetens inkomster och utgifter i statsbudgeten för 2006, som fastställdes av riksdagen i december 2005. Vidare anges de förutsättningar, som gäller för Statsbudgetens utfall 2006 (SBU 2006). De bygger på Konjunkturinstitutets rapport i december 2006.

Tabell 6 Makroekonomiska förutsättningar 2006

	SB 2006 SBU	2006	Diff. fr. SB 2006	Utfall 2005
<i>Procentuell förändring från föregående år:</i>				
BNP (fp)	3,1	4,3	1,2	2,9
Utbetald lönesumma (lp), skatteunderlag	5,1	5,4	0,3	3,7
Hushållens konsumtionsutgifter (lp)	4,7	4,3	-0,4	3,6
Hushållens konsumtionsutgifter (fp)	3,2	2,9	-0,3	2,4
KPI (index)	1,5	1,4	-0,1	0,5
Antal sysselsatta	1,3	1,6	0,3	0,6
<i>Nivåer:</i>				
Öppen arbetslöshet, procent <sup>1</sup>	4,8	5,4	0,6	5,9
Arbetsmarknadspolitiska program, procent	3,6	3,0	-0,6	2,7
6-mån ränta, procent	2,4	2,4	0,0	1,8
5-års ränta, procent	3,4	3,5	0,1	2,8
TCW-index	125,4	127,3	1,9	128,3
Prisbasbelopp, tkr	39,7	39,7	0,0	39,4

fp=fasta priser, lp=löpande priser, SB=Statsbudget, SBU=Statsbudgetens utfall 2006.

<sup>1</sup>Enligt AKU-definition fr.o.m. 2005.

Bruttonationalprodukten beräknas öka med 4,3 procent för 2006. Det är 1,2 procentenheter högre än vad som förutsatts vid beräkningen i statsbudgeten. Lönerna beräknas öka något mer och hushållens konsumtionsutgifter beräknas öka något mindre i förhållande till statsbudgeten.

## 2 Statsbudgetens inkomster 2006

Riksdagen har beslutat att skatter skall redovisas mot inkomsttitel det år till vilket intäkten hänförs. Vid inkomstberäkningen skall emellertid en justering ske för bl.a. uppbörds- och betalningsförskjutningar så att redovisningen av summan av skatterna alltså blir kassamässig (prop. 2005/06:1, 2005/06:FiU10, rskr. 2005/06:135). Den nya redovisningsprincipen tillämpades första gången i statsbudgeten för 2006.

En fullständig redovisning av statsbudgetens samtliga inkomsttitlar finns i bilaga 1.

### 2.1 Skatter m.m.

Tabell 7 Skatter m.m.

Miljarder kronor

	Beräknat utfall 2006	Beräknat utfall 2005	Skillnad mot budgetprop. 2006	
			2006	2005
1100 Direkta skatter på arbete	492,4	476,9	4,8	6,1
1200 Indirekta skatter på arbete	389,8	372,9	2,7	2,5
1300 Skatt på kapital	182,1	167,9	39,9	29,2
1400 Skatt på konsumtion och insatsvaror	370,0	352,6	5,9	4,3
1500 Skatt på import	4,9	4,7	0,2	0,3
1600 Restförda och övriga skatter	-652,2	-619,3	-10,4	-6,3
= Statens skatteintäkter	787,1	755,6	43,2	36,0
1700 Tillkommande skatter	10,9	9,3	0,7	-0,1
1800 Avräkningar	-74,0	-64,7	1,8	0,3
1900 Periodiseringar	20,4	-11,9	21,3	-9,2
<b>1000 Skatter m.m.</b>	<b>744,5</b>	<b>688,4</b>	<b>67,0</b>	<b>27,1</b>

Anm: I statens skatteintäkter ingår 1100-1600.

I tabellerna för skatterna jämförs det nu beräknade utfallet med beräkningarna i budgetpropositionen för 2006. I denna redovisas beräkningar för både 2005 och 2006. Hänsyn har tagits till att riksdagen förändrade beräkningen av inkomsterna på inkomsttitel 1217 Allmän löneavgift med 1,1 miljarder kronor för 2006. Vidare har hänsyn tagits till att inkomsttiteln *Särskild sjukförsäkringsavgift* flyttats från 1731 till 1221 (prop. 2005/2006:100, 2005/06:FiU21, rskr. 2005/06:369).

Inkomsterna under inkomsttypen Skatter m.m. uppgick till 744,5 miljarder kronor under 2006, vilket är 67,0 miljarder kronor högre än beräkningen i statsbudgeten.

## 1100-1200 Skatt på arbete

För inkomståret 2006 beräknas intäkten av *Direkta skatter på arbete* uppgå till 492,4 miljarder kronor. Det är 4,8 miljarder kronor högre än vad som beräknades i statsbudgeten. Det beror bl.a. på att den utbetalda lönesumman nu beräknas öka med 5,4 procent mellan 2005 och 2006, vilket är 0,3 procentenheter högre än vid beräkningen till statsbudgeten.

**Tabell 8 Skatt på arbete**

*Miljarder kronor*

	Beräknat utfall 2006	Beräknat utfall 2005	Skillnad mot budgetprop. 2006	
			2006	2005
1100 Direkta skatter på arbete	492,4	476,9	4,8	6,1
1111 Statlig inkomstskatt	42,1	38,3	1,5	1,9
1115 Kommunal inkomstskatt	456,2	435,6	3,8	2,9
1121 Allmän pensionsavgift	77,4	74,2	0,7	0,3
1131 Artistskatt	0,1	0,1	0,0	0,0
1140 Skattereduktioner	-83,5	-71,3	-1,3	1,0
1200 Indirekta skatter på arbete	389,8	372,9	2,7	2,5
1210 Arbetsgivaravgifter	356,8	339,4	2,9	1,5
1220 Särskild sjukförsäkringsavgift	1,4	1,8	-1,1	0,0
1240 Egenavgifter	10,7	10,1	0,8	0,7
1270 Särskild löneskatt	29,0	29,1	0,0	1,0
1280 Nedsättningar	-9,3	-8,6	0,1	-0,5
1290 Tjänstegruppliv	1,2	1,1	0,0	-0,1
<b>Skatt på arbete</b>	<b>882,2</b>	<b>849,7</b>	<b>7,5</b>	<b>8,5</b>

Intäkten av *Kommunal inkomstskatt* beräknas uppgå till 456,2 miljarder kronor. Det är en ökning med 3,8 miljarder kronor jämfört med statsbudgeten. Den kommunala skatten betalas ut till kommunerna.

Intäkten av *Statlig skatt* (före skattereduktioner) beräknas bli 42,1 miljarder kronor för inkomståret 2006, vilket är 1,5 miljarder kronor högre än beräkningen i statsbudgeten.

*Indirekta skatter på arbete* är främst arbetsgivaravgifter. De beräknas bli 389,8 miljarder kronor under inkomståret 2006. Det är en ökning med 2,7 miljarder kronor jämfört med statsbudgeten och beror bl.a. på ökningen av lönesumman.

## 1300 Skatt på kapital

**Tabell 9 Skatt på kapital**

*Miljarder kronor*

	Beräknat utfall 2006	Beräknat utfall 2005	Skillnad mot budgetprop. 2006	
			2006	2005
1310 Skatt på kapital, hushåll	32,7	22,9	18,9	8,7
1320 Skatt på kapital, företagsvinster	95,1	91,2	22,3	21,0
1330 Kupongskatt	3,9	2,8	1,2	-0,1
1340 Avkastningsskatt	10,6	12,0	-0,5	-0,8
1350 Fastighetskatt	25,0	25,1	-3,1	-0,1
1360 Stämpelskatt	9,5	7,8	1,5	0,4
1370 Förmögenhetsskatt	5,2	5,0	-0,4	0,2
1380 Arvs- och gåvoskatt	0,1	1,1	0,1	-0,1
<b>1300 Skatt på kapital</b>	<b>182,1</b>	<b>167,9</b>	<b>39,9</b>	<b>29,2</b>

Intäkten av *Skatt på kapital* beräknas uppgå till 182,1 miljarder kronor för 2006. Det är en ökning med 39,9 miljarder kronor jämfört med beräkningen i den ursprungliga statsbudgeten.

Intäkten av *Skatt på kapital, hushåll* beräknas uppgå till 32,7 miljarder kronor under inkomståret 2006. Det är 18,9 miljarder kronor högre än vad som beräknades i statsbudgeten. Det beror främst på att hushållens kapitalvinster beräknas bli väsentligt högre än vad som beräknades i statsbudgeten. De beräknas nu uppgå till 124 miljarder kronor.

Intäkten av *Skatt på kapital, företagsvinster* beräknas bli 95,1 miljarder kronor för inkomståret 2006, vilket är 22,3 miljarder högre än beräkningen i statsbudgeten. Det beror på att företagets vinster beräknas bli högre än vad som beräknades i statsbudgeten.

### 1400-1500 Skatt på konsumtion och insatsvaror och import

Under inkomsthuvudgruppen Skatt på konsumtion och insatsvaror redovisas mervärdesskatt samt skatt på alkohol och tobak, skatt på energi och miljö samt skatt på vägtrafik och vissa andra skatter och avgifter. Under inkomsthuvudgruppen 1500 Skatt på import redovisas i huvudsak tullmedel.

**Tabell 10 Skatt på konsumtion och insatsvaror och import**

*Miljarder kronor*

	Prognos/ utfall	Prognos/ utfall	Skillnad mot budgetprop. 2006	
			2006	2005
1410 Mervärdesskatt, hushåll	265,0	250,0	7,7	5,2
1421 Skatt på tobak	8,6	8,2	0,2	0,2
1422 Skatt på etylalkohol	4,2	4,1	0,3	0,2
1423 Skatt på vin	3,6	3,4	0,1	0,0
1424 Skatt på mellanklassprodukter	0,2	0,2	0,0	0,0
1425 Skatt på öl	2,7	2,6	0,1	0,0
1426 Privatinförsel av alkohol och tobak	0,0	0,0	0,0	0,0
1430 Energiskatt	38,2	37,8	-0,1	-0,5
1440 Koldioxidskatt	24,7	25,5	-1,0	-0,6
1450 Övriga skatter på energi och miljö	4,7	3,3	-2,0	0,0
1470 Skatt på vägtrafik	11,8	11,0	0,4	-0,3
1480 Övriga skatter	6,3	6,4	0,2	0,2
1510 Skatt på import	4,9	4,7	0,2	0,3
<b>Summa</b>	<b>375,0</b>	<b>357,3</b>	<b>6,2</b>	<b>4,6</b>

Nettointäkten av Skatt på varor och tjänster beräknas uppgå till 370,0 miljarder kronor, vilket är 5,9 miljarder kronor (1,6 procent) högre än beräknat i statsbudgeten. Av skillnaden hänför sig 7,2 miljarder kronor till Mervärdesskatt, -1,0 miljarder kronor till Koldioxidskatt och -2,0 miljarder kronor till Övriga skatter på energi och miljö.

### 1411 Mervärdesskatt

På inkomstiteln 1411 *Mervärdesskatt* redovisas ett netto av intäkter och kostnader. Intäkterna består till största delen av debiterad mervärdesskatt för företag, för vilka den utgående mervärdesskatten överstiger den ingående. Kostnaderna består främst av debiterad mervärdesskatt att återbetala till företag där den ingående mervärdesskatten överstiger den utgående. Det senare är aktuellt t.ex. vid export, eftersom mervärdesskatt inte tas ut vid försäljning av varor till andra länder. På inkomstiteln 1412 *Skattelättnad för vissa byggtjänster* redovisas nedsättning av skatt vid byggande av student- och äldreboende.

Intäkterna av *Mervärdesskatt* (1411) beräknas uppgå till 265,5 miljarder kronor, vilket är 7,2 miljarder kronor (2,8 procent) högre än beräknat i statsbudgeten. Hushållens konsumtionsutgifter i löpande priser beräknas ha ökat med 4,3 procent mellan 2005 och 2006, vilket är 0,4 procentenheter lägre än vad som förutsattes vid beräkningen till statsbudgeten. Konsumtionen av varor belagda med mervärdesskatt och förbrukningen av varor i företag utan avdragsrätt för mervärdesskatt ökade emellertid mer än vad som förutsattes vid beräkningen till statsbudgeten.

Nettointäkten av mervärdesskatt beräknas öka med 15,2 miljarder kronor (6,1 procent) jämfört med 2005.

Förutom hushållens konsumtionsutgifter påverkas mervärdesskatten främst av statens och kommunsektorns förbrukning och investeringar. I diagram 2 åskådliggörs mervärdesskatten fördelad på sektorer 2006. I diagrammet ingår även mervärdesskatt på investeringar och förbrukning i de företag som har undantag från skatteplikt. Dessa företag har ingen avdragsrätt för sin ingående mervärdesskatt och till följd av det belastar den implicit de tre sektorerna ovan. Staten och kommunerna bedriver även skattepliktig verksamhet och denna beläggs, liksom privat näringsverksamhet, med utgående mervärdesskatt, vilken slutligen belastar hushållens konsumtion.

**Diagram 2 Mervärdesskatt fördelad på sektorer 2006**

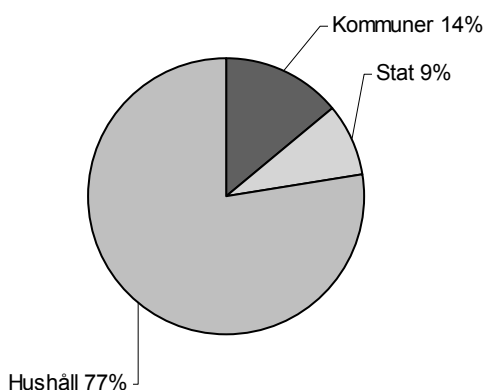

#### **1420 Skatt på alkohol och tobak**

Intäkten på inkomstiteln *Skatt på tobak* blev 8,6 miljarder kronor och var därmed 0,2 miljarder kronor högre än beräknat i statsbudgeten. Jämfört med 2005 ökade intäkten med 0,4 miljarder kronor (5,0 procent).

Intäkterna av skatt på etylalkohol, vin, mellanklassprodukter och öl uppgick till 10,7 miljarder kronor och var därmed 0,5 miljarder kronor högre än beräknat i statsbudgeten. Under 2006 ökade intäkterna med 0,4 miljarder kronor (3,9 procent).

#### **1430-1450 Skatt på energi och miljö**

Intäkterna av *Skatt på energi och miljö* uppgick till 67,7 miljarder kronor och var därmed 3,1 miljarder kronor lägre än beräknat i statsbudgeten. Jämfört med 2005 ökade intäkterna med 1,0 miljarder kronor (1,5 procent).

**Tabell 11 Fördelning av energi- och koldioxidskatt***Miljarder kronor*

		Prognos/ utfall	Prognos/ utfall	Skillnad mot budgetprop. 2006	
		2006	2005	2006	2005
1430	Energiskatt	38,2	37,8	-0,1	-0,5
1431	Skatt på elektrisk kraft	19,0	18,2	0,5	-0,7
1432	Energiskatt bensin	14,5	14,8	-0,7	0,0
1433	Energiskatt oljeprodukter	4,6	4,7	0,0	0,2
1434	Energiskatt övrigt	0,1	0,1	0,0	0,0
1440	Koldioxidskatt	24,7	25,5	-1,0	-0,6
1441	Koldioxidskatt bensin	10,8	11,1	0,3	0,1
1442	Koldioxidskatt oljeprodukter	12,8	13,5	-1,3	-0,5
1443	Koldioxidskatt övrigt	1,1	1,0	0,0	-0,1

Anm: I statens skatteintäkter ingår 1100-1500 och 1611-1645.

**1470 Skatt på vägtrafik**

I gruppen *Skatt på vägtrafik* redovisas fordonsskatt, vägavgifter och trängselskatt. Intäkten av *Fordonsskatt* uppgick till 10,6 miljarder kronor och var därmed 0,5 miljarder kronor (5,1 procent) högre än beräknat i statsbudgeten. Intäkten ökade med 0,3 miljarder kronor (2,7 procent) jämfört med 2005. Trängselskatt infördes på försök i Stockholm under tiden den 3 januari–den 31 juli 2006. Den uppgick till 0,5 miljarder kronor, vilket var något lägre än beräknat i statsbudgeten.

**1480 Övriga skatter**

Övriga skatter består av överskott från Svenska Spel AB och Systembolaget AB samt skatt på spel, lotteri, annonser och reklam m.m. Totalt beräknas dessa skatter uppgå till 6,3 miljarder kronor, vilket är 0,2 miljarder kronor högre än beräknat i statsbudgeten.

**1500 Skatt på import**

Skatt på import består av Tullmedel samt Jordbrukstullar och sockeravgifter som tillsammans uppgick till 4,9 miljarder kronor, vilket är 0,2 miljarder kronor högre än beräknat i statsbudgeten. Under 2006 ökade intäkterna med 0,3 miljarder kronor (5,7 procent)

**1600 Restförda och övriga skatter**

I denna inkomsthuvudgrupp redovisas bl.a. restförda skatter (uppbördsförluster) och skatter som avgår till EU, kommunerna, AP-fonderna och premiepensionssystemet.

Restförda och övriga skatter beräknas uppgå till -652,2 miljarder kronor. I statsbudgeten var motsvarande belopp -641,8 miljarder kronor. Till kommunerna beräknas 456,2 miljarder kronor avgå och till AP-fonderna 158,7 miljarder kronor.

**1700 Tillkommande skatter**

I denna inkomsthuvudgrupp redovisas tillkommande skatter främst EU-skatter, som avgick i föregående inkomsthuvudgrupp.

**Tabell 12 Tillkommande skatter, avräkningar och periodiseringar***Miljarder kronor*

		Prognos/ utfall	Prognos/ utfall	Skillnad mot budgetprop. 2006	
		2006	2005	2006	2005
1700	Tillkommande skatter	10,9	9,3	0,7	-0,1
1710	EU-skatter	9,1	7,8	0,7	-0,1
1720	Kommunala utjämningsavgifter	1,8	1,5	0,0	0,0
1800	Avräkningar	-74,0	-64,7	1,8	0,3
1810	Intäkter som förs till fonder	-2,1	-2,2	-0,2	-0,3
1821	Avräknad mervärdesskatt, statliga myndigheter	-21,6	-20,5	-0,8	-0,5
1822	Kompensation för mervärdesskatt, kommuner	-36,6	-34,2	-2,1	-1,0
1830	Stöd som ges via krediteringar på skattekonto	-13,7	-13,6	4,9	2,2
1900	Periodiseringar	20,4	-11,9	21,3	-9,2
1910	Uppbördsförskjutningar	7,9	-22,8	15,9	-20,3
1920	Betalningsförskjutningar	12,7	11,1	5,4	11,1
1930	Anstånd	-0,2	-0,2	0,0	0,0

Anm: I statens skatteintäkter ingår 1100-1500 och 1611-1645.

## 1900 Periodiseringar

För att summan av skatterna alltså skall bli kassamässig redovisas i denna inkomsthuvudgrupp uppbörds- och betalningsförskjutningar.

I statsbudgeten beräknades periodiseringarna uppgå till -0,9 miljarder kronor. De beräknas nu uppgå till 20,4 miljarder kronor. Skillnaden mellan beräkningarna hänför sig främst till inkomsttiteln *Uppbördsförskjutningar*, som i statsbudgeten beräknades uppgå till -8,0 miljarder kronor och nu till 7,9 miljarder kronor. Skillnaden är således 15,9 miljarder kronor. Betalningsförskjutningarna beräknas nu uppgå till 12,7 miljarder kronor, vilket är 5,4 miljarder kronor högre än beräkningen i statsbudgeten.

## 2.2 Övriga inkomster

Övriga inkomster omfattar inkomsttyperna Inkomster av statens verksamhet, Inkomster av försåld egendom, Återbetalning av lån, Kalkylmässiga inkomster och Bidrag m.m. från EU. Utfallet för 2006 uppgick till totalt 66 024 miljoner kronor och var därmed 1 988 miljoner kronor (3 procent) lägre än vad som beräknats i den ursprungliga statsbudgeten antagen av riksdagen i december 2005. Skillnaden förklaras främst av att Inkomster av försåld egendom blev 14 944 miljoner kronor lägre än beräknat. Inkomster av statens verksamhet blev 12 496 miljoner kronor högre än beräknat i statsbudgeten.

**Tabell 13 Övriga inkomster, sammanfattning***Miljoner kronor*

		SB	Utfall	Utfall-SB	Utfall
		2006	2006	2006	2005
2000	Inkomster av statens verksamhet	30 954	43 450	12 496	27 552
3000	Inkomster av försåld egendom	15 000	56	-14 944	6 689
4000	Återbetalning av lån	2 139	2 144	5	2 303
5000	Kalkylmässiga inkomster	7 074	7 763	688	8 788
6000	Bidrag m.m. från EU	12 845	12 441	-404	12 592
	<b>Övriga inkomster</b>	<b>68 012</b>	<b>65 854</b>	<b>-2 158</b>	<b>57 925</b>

## 2000 Inkomster av statens verksamhet

Under denna inkomsttyp redovisas bl.a. rörelseöverskott från statliga affärsverk, Riksbanken, AB Svenska Spel och Statens fastighetsverk. Vidare redovisas ränteinkomster, aktieutdelningar från bolag med statligt ägande, offentligrättsliga avgifter, försäljningsinkomster, böter samt övriga inkomster av statens verksamhet.

Inkomsterna under denna inkomsttyp uppgick till 43 450 miljoner kronor för 2006 och var därmed 12 496 miljoner kronor (40,4 procent) högre än beräknat i statsbudgeten. Ökningen hänför sig främst till *Inkomster av statens aktie*, som blev 10 673 miljoner kronor högre än beräknat.

För 2006 blev Inkomster av statens verksamhet 15 898 miljoner kronor (57,7 procent) högre än 2005. Den största ökningen hänför sig till *Inkomster av statens aktier* som ökade med 10 820 miljoner kronor (89,1 procent) mellan åren. *Övriga inkomster av statens verksamhet* ökade med 4 944 miljoner kronor (103,5 procent) under 2006.

**Tabell 14 Inkomster av statens verksamhet, översikt**

*Miljoner kronor*

	SB 2006	Utfall 2006	Utfall-SB 2006	Utfall 2005
2100 Rörelseöverskott	5 503	6 956	1 454	7 219
2200 Överskott av statens fastighetsförvaltning	254	321	67	323
2300 Ränteinkomster	5 897	5 988	91	5 755
2400 Inkomster av statens aktier	12 290	22 963	10 673	12 143
2500 Offentligrättsliga avgifter	5 826	6 085	259	6 008
2600 Försäljningsinkomster	170	262	92	139
2700 Böter m.m.	600	710	111	744
2800 Övriga inkomster av statens verksamhet	415	166	-249	-4 778
<b>2000 Inkomster av statens verksamhet</b>	<b>30 954</b>	<b>43 450</b>	<b>12 496</b>	<b>27 552</b>

## 2100 Rörelseöverskott

Inkomsterna under inkomsthuvudgruppen Rörelseöverskott uppgick till 6 956 miljoner kronor och var därmed 1 454 miljoner kronor (26,4 procent) högre än beräknat i statsbudgeten för 2006. *Affärsverket Svenska Kraftnäts inlevererade överskott och inleverans av motsvarighet till statlig skatt* blev 1 206 miljoner kronor högre än beräknat i statsbudgeten .

*Riksbankens inlevererade överskott* uppgick till 5 300 miljoner kronor, vilket är 300 miljoner kronor högre än i statsbudgeten.

Under 2006 blev inkomsterna av Rörelseöverskott 262 miljoner kronor (-3,6 procent) lägre än 2005. *Riksbankens inlevererade överskott* minskade med 1 400 miljoner kronor (-20,9 procent) medan *Affärsverket Svenska Kraftnäts inlevererade överskott* ökade med 1 236 miljoner kronor (366,8 procent). *Inlevererat överskott från AB Svenska spel* redovisades tidigare i denna inkomsthuvudgrupp. Från och med 2006 redovisas detta överskott på inkomsttitel 1482. återfinns redovisningen under *Skatt på konsumtion och insatsvaror*.

**Tabell 15 Rörelseöverskott**

Miljoner kronor

	SB 2006	Utfall 2006	Utfall-SB 2006	Utfall 2005
2114 Luffartsverkets inlevererade överskott	67	0	-67	30
2116 Affärsverket Svenska Kraftnäts inlevererade utdelning och inleverans av motsvarighet till statlig skatt	367	1 573	1 206	337
2118 Sjöfartsverkets inlevererade överskott	13	31	19	29
2124 Inlevererat överskott av Riksgäldskontorets garantiverksamhet	6	1	-5	9
2126 Inlevererat överskott av statsstödd exportkredit	50	51	1	114
2131 Riksbankens inlevererade överskott	5 000	5 300	300	6 700
<b>2100 Rörelseöverskott</b>	<b>5 503</b>	<b>6 956</b>	<b>1 454</b>	<b>7 219</b>

**2200 Överskott av statens fastighetsförvaltning**

Inkomsterna av *Överskott av statens fastighetsförvaltning* blev 321 miljoner kronor och var därmed 67 miljoner kronor (26,4 procent) högre än beräknat i statsbudgeten för 2006. Överskottet från Fortifikationsverket och Statens fastighetsverk uppgick till 269 miljoner kronor respektive 52 miljoner kronor.

Under 2006 blev *Överskott statens fastighetsförvaltning* 2 miljoner kronor (-0,5 procent) lägre än 2005.

**2300 Ränteinkomster**

Utfallet för inkomsthuvudgruppen Ränteinkomster uppgick till 5 988 miljoner kronor för 2006 och var därmed 91 miljoner kronor (1,5 procent) högre än beräknat i statsbudgeten. Det är *Ränteinkomster på studielån upptagna efter 1988* som blev 329 miljoner kronor högre. Medan *Räntor på skattekonto m.m., netto* blev 241 miljoner kronor lägre än beräknat i statsbudgeten.

Under 2006 blev Ränteinkomster 233 miljoner kronor (4,0 procent) högre än 2005. *Ränteinkomster på studielån upptagna efter 1988* ökade med 290 miljoner kronor (6,7 procent) och *Räntor på skattekonton m.m. netto* minskade med 69 miljoner kronor (-5,2 procent).

**Tabell 16 Ränteinkomster**

Miljoner kronor

	SB 2006	Utfall 2006	Utfall-SB 2006	Utfall 2005
2320 Räntor på näringslån	6	1	-5	1
2340 Räntor på studielån	4 337	4 678	341	4 386
2390 Övriga ränteinkomster	1 554	1 309	-245	1 367
<b>2300 Ränteinkomster</b>	<b>5 897</b>	<b>5 988</b>	<b>91</b>	<b>5 755</b>

## 2400 Inkomster av statens aktier

Inkomster av statens aktier (utdelningar) uppgick till 22 963 miljoner kronor och var därmed 10 673 miljoner kronor (86,8 procent) högre än beräknat i statsbudgeten. Utdelningar, som bolagen betalade ut under 2006, hänför sig till räkenskapsåret 2005. Utbetalda utdelningar under 2005 och 2006 redovisas i tabellen nedan. Utdelningen från TeliaSonera uppgick till 7 117 miljoner kronor, vilket är en ökning med 4 575 miljoner kronor jämfört med 2005. Utdelningen från Vattenfall minskade med 926 miljoner kronor till 4 674 miljoner kronor. Totalt ökade aktieutdelningarna med 10 820 miljoner kronor (89,1 procent) mellan 2005 och 2006. I beloppet för 2005 ingår 90 miljoner kronor från Systembolaget AB. Från och med 2006 redovisas utdelningen från Systembolaget på inkomsttitel 1481 Systembolagets AB:s överskott.

**Tabell 17 Aktieutdelning**

Miljoner kronor

	Utfall 2006	Utfall 2005	Skillnad 2005-2006
Akademiska Hus AB	660	394	266
Apoteket AB	70	100	-30
Bostadsgaranti AB	1		1
Civitas Holding AB (Vasakronan AB)	254	165	89
Kasernen Fastighets AB	5	4	1
Lernia AB	25		25
LKAB	1 500	520	980
Nordea AB	1 691	1 318	373
Nordiska investeringsbanken	193	201	-8
OMX AB	76		76
Posten AB	175	150	25
Svenska rymdaktiebolaget	30		30
SBAB		139	-139
SOS Alarm Sverige AB	2	2	0
Specialfastigheter AB	67	25	42
Sveaskog Holding AB	1 894	355	1 539
Svensk Bilprovning AB	3	2	1
Swedish Space Corp		40	-40
Systembolaget AB		90	-90
TeliaSonera AB	7 117	2 542	4 575
Teracom AB	150		150
Vasallen AB	776	96	680
Vattenfall AB	4 674	5 600	-926
Venantius AB	3 000		3 000
Vin & Sprit AB	600	400	200
<b>Summa</b>	<b>22 963</b>	<b>12 143</b>	<b>10 820</b>

## 2500 Offentligrättsliga avgifter

Inkomsterna under inkomsthuvudgruppen Offentligrättsliga avgifter uppgick till 6 085 miljoner kronor och var därmed 259 miljoner kronor (4,3 procent) högre än beräknat i statsbudgeten för 2006. De största avvikelserna mot statsbudgeten återfinns under *Expeditions- och ansökningsavgifter* (168 miljoner kronor) och *Avgifter vid kronofogdemyndigheterna* (101 miljoner kronor).

Under 2006 blev Offentligrättsliga avgifter 77 miljoner kronor (1,3 procent) högre än 2005. Expeditions- och ansökningsavgifter samt Finansieringsavgift från arbetslöshetskassor ökade med 41 miljoner kronor respektive 28 miljoner kronor. Från och med 2006 har redovisningen av följande inkomsttitlar flyttats till Skatt på konsumtion och insatsvaror

Koncessionsavgifter på televisionens område, Lokalradioavgifter, Avgifter till Granskningsnämnden, Avgifter för telekommunikation, Lotteriavgifter, Avgifter till Kemikalieinspektionen.

### **2600 Försäljningsinkomster**

Inkomsterna under inkomsthuvudgruppen Försäljningsinkomster uppgick till 262 miljoner kronor, vilket är 92 miljoner kronor (52 procent) lägre än vad som beräknades i statsbudgeten för 2006. För inkomsttiteln Offentlig lagring, försäljningsintäkter blev utfallet 92 miljoner kronor lägre än beräknat i statsbudgeten. Om vissa förutsättningar är uppfyllda köper och lagrar Statens jordbruksverk bl.a. spannmål, skummjölksprodukter, nötkött och smör åt EU. Skillnaden mellan utfall och statsbudget beror på en minskad försäljning av varor som lagrats.

Under 2006 blev Försäljningsinkomster 122 miljoner kronor högre än 2005. Utfallet för Offentlig lagring, försäljningsintäkter blev 131 miljoner kronor högre.

### **2700 Böter m.m.**

Utfallet för inkomsthuvudgruppen Böter m.m. uppgick till 710 miljoner kronor och var därmed 111 miljoner kronor (18,5 procent) högre än beräknat i statsbudgeten för 2006. Utfallet för inkomsttiteln Bötesmedel blev 576 miljoner kronor, vilket är 69 miljoner kronor högre än beräknat.

Under 2006 blev inkomsterna av Böter m.m. 34 miljoner kronor (-4,5 procent) lägre än 2005. Utfallet för undertitlarna Skattetillägg och Förseningsavgifter redovisas från och med 2006 under inkomsthuvudgruppen 1600 Restförda och övriga skatter.

### **2800 Övriga inkomster av statens verksamhet**

Inkomsterna under inkomsthuvudgruppen Övriga inkomster av statens verksamhet uppgick till 166 miljoner kronor och blev därmed 249 miljoner kronor lägre än vad som beräknades i statsbudgeten för 2006.

Under 2006 blev Övriga inkomster av statens verksamhet 4 944 miljoner kronor högre än 2005. Det beror främst på regleringen av kommunkontoskulden (5 574 miljoner kronor), som gjordes i december 2005.

### **3000 Inkomster av försåld egendom**

Under inkomsttypen Inkomster av försåld egendom redovisas inkomster från försäljning av aktier, byggnader, maskiner och mark. Inkomster av försåld egendom uppgick till endast 56 miljoner kronor under 2006. I statsbudgeten för 2006 togs försäljningar schablonmässigt upp med 15 000 miljoner kronor.

Under 2006 blev Inkomster av försåld egendom 6 632 miljoner kronor lägre än 2005. Utfallet för 2005 uppgick till 6 689 miljoner kronor, varav 4 660 miljoner kronor avsåg TeliaSonera AB och 1 840 miljoner kronor Nordea Bank AB.

**Tabell 18 Inkomster av försåld egendom***Miljoner kronor*

	SB 2006	Utfall 2006	Utfall-SB 2006	Utfall 2005
<b>3000 Inkomster av försåld egendom</b>	<b>15 000</b>	<b>56</b>	<b>-14 944</b>	<b>6 689</b>

**4000 Återbetalning av lån**

Under inkomsttypen Återbetalning av lån redovisas återbetalningar av olika typer av lån. Dessa uppgick till 2 144 miljoner kronor och var därmed 5 miljoner kronor högre än beräknat i statsbudgeten för 2006. Skillnaden beror främst på att Återbetalning av studielån blev 62 miljoner kronor lägre och Återbetalning av lån för svenska FN-styrkor blev 56 miljoner kronor högre än beräknat.

Under 2006 blev Återbetalning av lån 160 miljoner kronor (-6,9 procent) lägre än 2005. Återbetalning av studiemedel minskade med 133 miljoner kronor.

**Tabell 19 Återbetalning av lån***Miljoner kronor*

	SB 2006	Utfall 2006	Utfall-SB 2006	Utfall 2005
4100 Återbetalning av näringslån	49	55	6	87
4300 Återbetalning av studielån	2 047	1 985	-62	2 118
4500 Återbetalning av övriga lån	44	104	61	99
<b>4000 Återbetalning av lån</b>	<b>2 139</b>	<b>2 144</b>	<b>5</b>	<b>2 303</b>

**5000 Kalkylmässiga inkomster**

Inkomsttypen Kalkylmässiga inkomster består av vissa amorteringar och statliga pensionsavgifter. Inkomsterna uppgick till 7 763 miljoner kronor under 2006, vilket är 688 miljoner kronor (9,7 procent) högre än beräknat i statsbudgeten. Utfallet för inkomsttiteln Statliga pensionsavgifter blev 7 241 miljoner kronor, vilket är 701 miljoner kronor högre än beräknat i statsbudgeten.

Utfallet för inkomsttitel Avskrivningar och amorteringar blev 522 miljoner kronor, vilket är 12 miljoner kronor lägre än beräknat i statsbudgeten.

Under 2006 blev Kalkylmässiga inkomster 1 025 miljoner kronor (-11,7 procent) lägre än 2005. De statliga pensionsavgifterna minskade med 301 miljoner kronor mellan 2005 och 2006.

**Tabell 20 Kalkylmässiga inkomster***Miljoner kronor*

	SB 2006	Utfall 2006	Utfall-SB 2006	Utfall 2005
5100 Avskrivningar och amorteringar	534	522	-12	1 246
5120 Avskrivningar på fastigheter	530	518	-12	1 242
5130 Uppdragsmyndigheters komplementkostnader	4	4	0	4
5200 Statliga pensionsavgifter	6 540	7 241	701	7 542
<b>5000 Kalkylmässiga inkomster</b>	<b>7 074</b>	<b>7 763</b>	<b>688</b>	<b>8 788</b>

**5211 Statliga pensionsavgifter**

Avgifterna för den statliga tjänstepensioneringen uppgick till 5 843 miljoner kronor under 2006. Den särskilda löneskatten på pensionskostnader uppgick till 1 359 miljoner kronor.

Administrationskostnaderna för det statliga tjänstepensionssystemet blev 165 miljoner kronor under 2006.

**Tabell 21 Statliga pensionsavgifter**

*Miljoner kronor*

	SB 2006	Utfall 2006	Utfall-SB 2006	Utfall 2005
Statlig tjänstepensionering		5 843		6 221
Särskild löneskatt på pensionskostnader		1 359		1 253
Statlig grupplivförsäkring		80		84
Premieskatt, gruppliv		63		65
Statlig personskadeförsäkring		70		90
Avdrag för administrationskostnader		-165		-164
Administration, personskadeförsäkring		-8		-8
<b>Statliga pensionsavgifter</b>	<b>6 540</b>	<b>7 241</b>	<b>701</b>	<b>7 542</b>

### 6000 Bidrag m.m. från EU

Inkomsterna under inkomsttypen Bidrag m.m. från EU omfattar bidrag från EG:s jordbruksfond, fiskefond, regionalfond, socialfond, bidrag till transeuropeiska nätverk samt övriga bidrag från EG.

Inkomsterna uppgick till 12 441 miljoner kronor för 2006 och var därmed 404 miljoner kronor (3,1 procent) lägre än beräknat i statsbudgeten.

**Bidragen från EG:s jordbruksfond** uppgick till 8 890 miljoner kronor, vilket var 776 miljoner kronor lägre än beräknat i statsbudgeten.

Inkomsterna på inkomstiteln *Djurbidrag* blev 478 miljoner kronor lägre än beräknat i statsbudgeten. Orsaken är att ett flertal stöd som tidigare redovisats som djurbidrag nu redovisas som gårdsstöd. Inkomsterna på inkomstiteln *Gårdsstöd* blev av samma skäl 467 miljoner kronor högre än beräknat i statsbudgeten.

Inkomsterna på inkomstiteln *Miljö-, struktur- och regionala åtgärder perioden 2000-2006* blev 595 miljoner kronor lägre än beräknat i statsbudgeten. Orsaken är bland annat ett förändrat mönster avseende när i tiden ersättningar från EU betalas, vilket inte fanns med i beräkningarna vid statsbudgetens fastställande.

Utfallet för inkomstiteln *Bidrag från EG:s socialfond perioden 2000-2006* blev 283 miljoner kronor lägre än beräknat i statsbudgeten. Orsaken är främst att en stor del av bidragen betalades ut från anslaget 22:6 *Europeiska socialfonden m.m. för perioden 2000-2006* inom utgiftsområde 13 Arbetsmarknad i slutet av 2006. Eftersom bidragen från EU betalas i efterskott redovisas dessa bidrag på denna inkomstitel först i början av 2007.

Jämfört med 2005 blev bidragen från EU 151 miljoner kronor (1,2 procent) lägre. Djurbidragen har minskat med 1 203 mnkr medan Gårdsstödet ökat med 1 411 miljoner kronor. Anledningen är främst att ett flertal stöd, som tidigare sorterades under djurbidraget, ersatts av gårdsstödet.

*Bidrag från EG:s socialfond perioden 2000-2006* minskade med 603 miljoner kronor jämfört med 2005. Orsaken är främst att utfallet 2005 var ovanligt högt eftersom bidragen då avsåg bidrag som betalades ut från anslaget för både 2004 och 2005.

*Övriga bidrag från EG* ökade med 792 miljoner kronor. Bidragsökningen avser ersättningar från Europeiska unionens solidaritetesfond för vissa offentliga kostnader till följd av stormen Gudrun.

**Tabell 22 Bidrag m.m. från EU***Miljoner kronor*

	SB	Utfall	Utfall-SB	Utfall
	2006	2006	2006	2005
6100 Bidrag från EG:s jordbruksfond	9 665	8 890	-776	8 946
6111 Gårdsstöd	5 002	5 469	467	4 058
6112 Kompletterande åtgärder perioden 1995-1999	1	2	1	3
6113 Övriga interventioner	294	162	-131	263
6114 Exportbidrag	682	600	-83	675
6115 Djurbidrag	1 215	737	-478	1 940
6116 Offentlig lagring	150	72	-78	254
6117 Miljö-, struktur- och regionala åtgärder perioden 2000-2006	2 126	1 531	-595	1 580
6119 Övriga bidrag från EG:s jordbruksfonds garantisektion	6	119	113	7
6120 Bidrag från EG:s jordbruksfonds utvecklingssektion	190	198	8	164
6200 Bidrag från EG:s fiskefond	64	76	12	109
6300 Bidrag från EG:s regionalfond	1 255	1 212	-43	1 381
6400 Bidrag från EG:s socialfond	1 554	1 271	-283	1 848
6500 Bidrag till transeuropeiska nätverk	295	194	-101	300
6900 Övriga bidrag från EG	12	799	787	7
<b>6000 Bidrag m.m. från EU</b>	<b>12 845</b>	<b>12 441</b>	<b>-404</b>	<b>12 592</b>

### 3 Statsbudgetens utgifter 2006

Utgifterna på statsbudgeten är indelade i 27 utgiftsområden. Därutöver ingår även posterna Förändring av anslagsbehållningar (endast vid budgetering), Riksgäldskontorets nettoutlåning och Kassamässig korrigerigering på statsbudgetens utgiftssida.

Skillnaderna per utgiftsområde i förhållande till anvisade medel redovisas i tabellen nedan. En större förbrukning än totalt anvisade medel kan finansieras genom att myndigheterna utnyttjar ingående anslagssparande eller anslagskredit eller genom att regeringen beslutar om s.k. medgivet överskridande.

#### 3.1 Sammanfattning

Tabell 23 Statsbudgetens utgifter m.m.

Miljoner kronor

Utgiftsområde	Stats- budget	Tilläggs- budget	Totalt anvisat	Utfall	Skillnad mot stats- budget	Skillnad mot totalt anvisat
01 Rikets styrelse	8 244	3	8 248	8 199	-45	-48
02 Samhällsekonomi och finansförvaltning	11 809	45	11 854	11 832	24	-21
03 Skatt, tull och exekution	9 222	2	9 224	9 011	-211	-213
04 Rättsväsendet	29 023	1	29 024	28 505	-518	-518
05 Internationell samverkan	1 359	113	1 471	1 426	67	-46
06 Försvar samt beredskap mot sårbarhet	43 433	-58	43 375	43 771	338	396
07 Internationellt bistånd	26 059	-5	26 054	25 893	-165	-160
08 Invandrare och flyktingar	8 241	1 405	9 647	7 853	-388	-1 794
09 Hälsovård, sjukvård och social omsorg	41 620	927	42 546	42 176	556	-371
10 Ekonomisk trygghet vid sjukdom och handikapp	129 591	0	129 591	125 683	-3 908	-3 908
11 Ekonomisk trygghet vid ålderdom	45 299	180	45 479	45 019	-280	-460
12 Ekonomisk trygghet för familjer och barn	61 460	0	61 460	60 066	-1 394	-1 394
13 Arbetsmarknad	70 230	906	71 136	68 280	-1 949	-2 856
14 Arbetsliv	1 224	-1	1 224	1 216	-8	-8
15 Studiestöd	22 130	461	22 592	20 137	-1 994	-2 455
16 Utbildning och universitetsforskning	47 123	67	47 191	46 495	-628	-695
17 Kultur, medier, trossamfund och fritid	9 582	43	9 625	9 585	3	-40
18 Samhällsplanering, bostadsförsörjning och byggande	9 549	1	9 549	8 742	-807	-807
19 Regional utveckling	3 333	120	3 452	3 332	-1	-121
20 Allmän miljö- och naturvård	4 596	48	4 644	4 822	225	177
21 Energi	1 722	17	1 739	1 603	-119	-136
22 Kommunikationer	31 535	-82	31 453	31 133	-402	-319
23 Jord- och skogsbruk, fiske med anslutande näringar	16 398	6 791	23 190	20 985	4 587	-2 205
24 Näringsliv	4 199	-3	4 197	4 134	-66	-63
25 Allmänna bidrag till kommuner	60 161	91	60 252	60 246	86	-5
26 Statsskuldsräntor m.m.	43 170	0	43 170	49 472	6 302	6 302
27 Avgiften till Europeiska gemenskapen	28 066	0	28 066	25 920	-2 146	-2 146
Förändring av anslagsbehållningar	1 264	0	1 264	0	-1 264	-1 264
<b>Summa</b>	<b>769 643</b>	<b>11 072</b>	<b>780 715</b>	<b>765 538</b>	<b>-4 105</b>	<b>-15 177</b>
Riksgäldskontorets nettoutlåning	14 760	0	14 760	27 502	12 742	12 742
Kassamässig korrigerigering	0	0	0	-1 098	-1 098	-1 098
<b>Summa</b>	<b>784 403</b>	<b>11 072</b>	<b>795 475</b>	<b>791 942</b>	<b>7 539</b>	<b>-3 533</b>

Anm: Med statsbudgeten avses här den ursprungliga statsbudgeten antagen av riksdagen i december 2005, exkl. tilläggsbudget.

Statsbudgetens utgifter m.m. uppgick till 791 942 miljoner kronor och blev därmed 7 539 miljoner kronor (1,0 procent) högre än beräkningen i den ursprungliga statsbudgeten. I förhållande till totalt anvisat (statsbudget och tilläggsbudget) blev utgifterna 3 533 miljoner kronor lägre.

Utgifterna för de 27 utgiftsområdena blev 4 105 miljoner kronor lägre än i beräkningen i statsbudgeten. Summa utgifter för utgiftsområden exklusive Statsskuld räntor m.m. blev 10 408 miljoner kronor lägre än i statsbudgeten.

Utgifterna för utgiftsområdet *Ekonomisk trygghet vid sjukdom och handikapp* uppgick till 125 683 miljoner kronor, vilket är 3 908 miljoner kronor lägre än beräknat i statsbudgeten. Det är främst utgifterna för sjukpenning som blev lägre beräknat. Utgifterna för utgiftsområdet *Ekonomisk trygghet för familjer och barn* blev 60 066 miljoner kronor. Det är 1 394 miljoner kronor lägre jämfört med statsbudgeten, vilket till stor del beror på lägre utgifter för föräldraförsäkringen. Utfallet för utgiftsområdet *Arbetsmarknad* blev 68 280 miljoner kronor, vilket är 1 949 miljoner kronor lägre än beräkningen i statsbudgeten. Det beror på den lägre arbetslösheten. Lägre antal studiemedelstagare medförde att utgifterna för *Studiestöd* minskade med 1 994 miljoner kronor. *Avgiften till Europeiska gemenskapen* blev 25 920 miljoner kronor, vilket är 2 146 miljoner lägre än beräknat. Utgifterna för utgiftsområdet *Jord- och skogsbruk med anslutande näringar* blev 4 587 miljoner kronor högre än beräknat i statsbudgeten på grund av riksdagens beslut om tidigareläggning av utbetalningar av gårdsstöd från januari 2007 till december 2006.

Utfallet för utgiftsområdet *Statsskuld räntor m.m.* blev 49 472 miljoner kronor, vilket är 6 302 miljoner kronor högre än beräkningen i statsbudgeten. Det berodde bl.a. på högre utgifter för valutakursförluster.

*Riksgäldskontorets nettoutlåning* blev 27 502 miljoner kronor, vilket är 12 742 miljoner kronor högre än beräkningen i statsbudgeten. Det berodde bl.a. på att premiepensionsmedel för två år betalades ut under 2006.

### **Indragningar**

Enligt 8 § lagen (1996:1059) om statsbudgeten får regeringen besluta att medel på ett anvisat anslag inte skall användas, om detta är motiverat av särskilda omständigheter i en verksamhet eller av statsfinansiella eller andra samhällsekonomiska skäl.

Under 2006 har indragningar av anslagsmedel uppgående till totalt 17 140 miljoner kronor gjorts. Det är en ökning med 8 042 miljoner kronor jämfört med 2005. De 24 största indragningarna svarar för 87 procent av totalbeloppet. I tabellen nedan redovisas samtliga indragningar som är större än 100 miljoner kronor.

Den största indragningen uppgick netto till 6 039 miljoner kronor och avser Räntor på statsskulden. Det var anslagssparandet som drogs in.

**Tabell 24 Indragningar 2006***Miljoner kronor*

Anslag		
04 04 01	Polisorganisationen	333
08 10 03	Kommunersättningar vid flyktmottagande	107
09 13 01	Tandvårdsförmåner m.m.	1 059
09 16 08	Kostnader för statlig assistansersättning	148
10 19 01	Sjukpenning och rehabilitering m.m.	1 703
10 19 02	Aktivitets- och sjukersättningar m.m.	144
10 19 04	Arbetsskadeersättningar m.m.	136
11 20 04	Äldreförsörjningsstöd	133
12 21 01	Allmänna barnbidrag	184
12 21 02	Föräldraförsäkring	945
13 22 03	Köp av arbetsmarknadsutbildning och övriga kostnader	175
13 22 04	Lönebidrag och Samhall m.m.	129
13 22 10	Bidrag till lönegarantiersättning	209
15 25 02	Studiemedel m.m.	1 064
15 25 04	Rekryteringsbidrag	404
16 25 73	Enskilda utbildningsanordnare på högskoleområdet m.m.	119
18 31 02	Räntebidrag m.m.	129
18 31 07	Investeringsbidrag för anordnande av bostäder för studenter	125
18 31 12	Omstrukturering av kommunala bostadsföretag	182
21 35 07	Statlig prisgaranti elcertifikat	180
22 36 04	Banverket: Banhållning och sektorsuppgifter	213
25 48 02	Bidrag till särskilda insatser i vissa kommuner och landsting	351
26 92 01	Räntor på statsskulden	6 039
27 93 01	Avgiften till Europeiska gemenskapen	729
	Övriga indragningar	2 200
<b>Summa</b>		<b>17 140</b>

### 3.3 Medgivna överskridanden

Med riksdagens bemyndigande får regeringen besluta att ett ramanslag får överskridas, om detta är nödvändigt för att i en verksamhet täcka särskilda utgifter som inte var kända då anslaget anvisades eller för att ett av riksdagen beslutat ändamål med anslaget skall kunna uppfyllas (6 § andra stycket lagen (1996:1059) om statsbudgeten). Regeringen beslutade om ett medgivet överskridanden för 2006.

**Tabell 25 Medgivet överskridande 2006***Miljoner kronor*

Anslag		
26 92 01	Räntor på statsskulden	5 084
<b>Summa</b>		<b>5 084</b>

I statsbudgeten anvisades under utgiftsområde 26 Statsskuldsräntor m.m. anslaget 92:1 Räntor på statsskulden 43 000 miljoner kronor. Regeringen medgav att anslaget får överskridas med 6 374 miljoner kronor (Regeringsbeslut 2007-02-08). Utfallet blev 49 374 miljoner kronor. Av det medgivna överskridandet utnyttjades 5 084 miljoner kronor, vilket innebär att hela anslagskrediten på 1 290 miljoner kronor utnyttjades.

## Politikområden

Från och med 2001 delas statsbudgetens utgifter in i politikområden. Syftet med indelningen är att möjliggöra en bättre koppling mellan mål, kostnader och resultat. Erfarenheterna har visat att det många gånger har varit svårt att koppla samman mål, kostnader och resultat på utgiftsområdesnivån. Vissa politikområden omfattar verksamheter som i sin helhet ryms inom ett utgiftsområde. Ett politikområde kan även omfatta en begränsad del av verksamheten som bedrivs inom ett annat utgiftsområde. Det finns även politikområden som berör flera utgiftsområden, s.k. sektorövergripande politikområden.

Inom utgiftsområde 1 och 2 återfinns anslag och verksamheter för vilka regeringen inte fastställer mål såsom riksdagens ledamöter och ombudsmän samt regeringskansliet. Dessa omfattas inte av politikområdesindelningen. Områdena, Statsskuldräntor m.m. (utgiftsområde 26) och Avgiften till Europeiska gemenskapen (utgiftsområde 27) utgörs inte direkt av statlig verksamhet, utan kan ses som medel för att uppnå verksamhet inom övriga utgiftsområden. Dessa omfattas inte av politikområdesindelningen. I tabellen redovisas dessa under rubriken Icke politikområdestillhörig verksamhet. Allmänna bidrag till kommuner (utgiftsområde 25) blev politikområde 48 fr.o.m. 2003.

Politikområde 19 Ersättning vid arbetsförmåga har de största utgifterna (125 683 miljoner kronor). Detta politikområde omfattar samma anslag som utgiftsområde 10 Ekonomisk trygghet vid sjukdom och handikapp. Anslagen med de största utgifterna inom detta politikområde var 19:1 *Sjukpenning och rehabilitering m.m.* (36 668 miljoner kronor) och 19:2 *Aktivitets- och sjukersättningar* (74 141 miljoner kronor).

Det minsta politikområdet är 47 Minoritetspolitik. Utgifterna uppgick till 11 miljoner kronor. Det består av ett enda anslag 47:1 *Åtgärder för nationella minoriteter* inom utgiftsområdet 8 Invandrare och flyktingar.

I tabellen jämförs utfallet med anvisat i statsbudgeten och totalt anvisat (statsbudget inkl. tilläggsbudget). Skillnaderna kommenteras under respektive utgiftsområde. I tabellerna redovisas utfallet per politikområde inom respektive utgiftsområde (se även bilaga 2).

Tabell 26 Statsbudgeten fördelad på politikområden

Miljoner kronor

Politikområde	Stats- budget	Tilläggs- budget	Totalt anvisat	Utfall	Skillnad mot stats- budget	Skillnad mot totalt anvisat
01 Effektiv statsförvaltning	9 696	45	9 741	9 653	-43	-88
02 Finansiella system och tillsyn	517	0	517	503	-13	-13
03 Skatt, tull och exekution	9 222	2	9 224	9 011	-211	-213
04 Rättsväsendet	29 023	1	29 024	28 505	-518	-518
05 Utrikes- och säkerhetspolitik	1 359	113	1 471	1 426	67	-46
06 Totalförsvär	40 013	-70	39 943	40 510	497	567
07 Skydd och beredskap mot olyckor och svåra påfrestningar	3 420	12	3 432	3 261	-159	-171
08 Internationellt utvecklingssamarbete	26 059	-5	26 054	25 893	-165	-160
10 Integrationspolitik	2 765	610	3 375	3 284	519	-90
11 Storstadspolitik	0	0	0	44	44	44
12 Migrationspolitik	5 466	794	6 260	4 522	-943	-1 737
13 Hälso- och sjukvårdspolitik	25 018	63	25 081	25 036	19	-44
14 Folkhälsa	898	197	1 095	886	-12	-209
15 Barnpolitik	38	0	38	38	0	0
16 Handikappolitik	14 042	0	14 042	13 976	-66	-66
17 Äldrepolitik	155	617	772	754	599	-18
18 Socialtjänstpolitik	1 150	50	1 200	1 172	22	-28
19 Ersättning vid arbetsförmåga	129 591	0	129 591	125 683	-3 908	-3 908
20 Ekonomisk äldrepolitik	45 299	180	45 479	45 019	-280	-460
21 Ekonomisk familjepolitik	65 190	0	65 190	63 664	-1 527	-1 527
22 Arbetsmarknadspolitik	70 230	906	71 136	68 280	-1 949	-2 856
23 Arbetslivspolitik	1 186	0	1 186	1 181	-5	-5
24 Jämställdhetspolitik	38	-1	38	35	-3	-2
25 Utbildningspolitik	69 864	529	70 393	67 236	-2 628	-3 157
26 Forskningspolitik	6 040	0	6 040	6 019	-21	-21
27 Mediepolitik	695	-4	691	708	13	17
28 Kulturpolitik	5 992	32	6 024	6 008	16	-16
29 Ungdomspolitik	147	1	148	143	-5	-6
30 Folk rörelsepolitik	528	10	538	545	17	7
31 Bostadspolitik	3 380	0	3 380	2 764	-616	-616
32 Regional samhällsorganisation	2 439	0	2 439	2 427	-12	-12
33 Regional utvecklingspolitik	3 333	120	3 452	3 332	-1	-121
34 Miljöpolitik	4 231	48	4 280	4 416	185	137
35 Energipolitik	1 722	17	1 739	1 603	-119	-136
36 Transportpolitik	30 823	-81	30 743	30 026	-797	-717
37 IT, elektronisk kommunikation och post	712	-2	710	1 107	396	397
38 Näringspolitik	2 023	0	2 023	1 963	-59	-59
39 Utrikeshandel, handels- och investeringsfrämjande	507	-3	504	484	-23	-20
40 Konsumentpolitik	176	0	176	182	5	5
41 Skogspolitik	1 017	0	1 017	701	-316	-316
42 Djurpolitik	516	58	574	576	60	2
43 Livsmedelspolitik	8 380	6 738	15 118	13 332	4 953	-1 785
44 Landsbygds politik	4 803	-4	4 799	4 691	-112	-108
45 Samepolitik	68	0	68	72	5	5
46 Demokrati	348	14	362	346	-2	-16
47 Minoritetspolitik	10	2	12	11	0	-2
48 Allmänna bidrag till kommuner	60 161	91	60 252	60 246	86	-5
Förändring av anslagsbehållningar	1 264	0	1 264	0	-1 264	-1 264
<b>Summa</b>	<b>689 554</b>	<b>11 079</b>	<b>700 634</b>	<b>681 277</b>	<b>-8 277</b>	<b>-19 356</b>

**Tabell 26 Fortsättning***Icke politikområdestillhörig verksamhet*

90 Anslag som inte ingår i något politikområde	8 852	-7	8 846	8 868	16	22
92 Statsskuldsräntor m.m.	43 170	0	43 170	49 472	6 302	6 302
93 Avgiften till Europeiska gemenskapen	28 066	0	28 066	25 920	-2 146	-2 146
Riksgäldskontorets nettoutlåning	14 760	0	14 760	27 502	12 742	12 742
Kassamässig korrigerig	0	0	0	-1 098	-1 098	-1 098
<b>Summa</b>	<b>784 403</b>	<b>11 072</b>	<b>795 475</b>	<b>791 942</b>	<b>7 539</b>	<b>-3 533</b>

Anm: Med statsbudgeten avses här den ursprungliga statsbudgeten antagen av riksdagen i december 2005, exkl. tilläggsbudget.

### 3.5 Realekonomisk fördelning av statsbudgeten

Vid analys av och information om statsbudgetens storlek och påverkan på samhällsekonomin fördelas utgifterna även på ett annat sätt än efter utgiftsområden, politikområden eller anslag. En sådan fördelning är den realekonomiska fördelningen, som baseras på nationalräkenskapernas definitioner. För att skapa jämförbarhet med andra länder upprättas nationalräkenskaperna enligt internationella principer och riktlinjer. Dessa har utarbetats av bl.a. EU.

Den realekonomiska fördelning av utgifterna som redovisas är: Transfereringar, konsumtion, investeringar samt räntor och finansiella transaktioner. Ett enskilt anslag kan användas både till transfereringar, konsumtion, investeringar, räntor och finansiella transaktioner. De olika realekonomiska kategorierna presenteras övergripande och de viktigaste delarna i statsbudgeten under respektive kategori kommenteras. I tabell 30 visas den realekonomiska fördelningen av utgifterna inom statsbudgetens utgiftsområden, dvs. statsbudgetens utgifter exklusive Riksgäldskontorets nettoutlåning och kassamässig korrigering. Vidare framgår den absoluta och procentuella förändringen mellan 2005 och 2006. I tabell 36 visas realekonomisk fördelning för respektive utgiftsområde 2006.

**Tabell 27 Realekonomisk fördelning av statsbudgeten**

*Miljarder kronor*

Realekonomisk art	Utfall 2006	Utfall 2005	Procentuell	
			Förändring 2005-2006	förändring 2005-2006
Transfereringar	523,3	506,2	17,1	3,4
<i>varav till</i>			0,0	
Hushållssektorn	299,1	297,4	1,7	0,6
Kommunala sektorn	104,7	98,0	6,7	6,9
Företagssektorn	36,2	31,7	4,5	14,2
Ålderspensionssystemet	30,5	30,1	0,4	1,2
Statliga ideella organisationer	3,3	2,9	0,4	12,3
Internationell verksamhet	49,6	46,1	3,5	7,6
varav till EU-institutioner	25,9	25,6	0,3	1,3
Konsumtionsutgifter	166,1	160,0	6,1	3,8
<i>varav</i>				
Löner inklusive sociala avgifter	92,0	86,2	5,8	6,7
Omkostnader för konsumtion	42,3	42,6	-0,3	-0,7
Lokaler	14,1	13,8	0,3	2,4
Utgifter för försvarsändamål	10,8	10,7	0,1	1,3
Sociala naturaförmåner	6,9	6,7	0,2	3,1
Investeringsverksamhet	15,0	13,1	1,9	14,5
Räntor	55,0	38,9	16,1	41,3
<i>varav</i>				
Räntor på statsskulden	49,4	32,6	16,8	51,5
Finansiella transaktioner	6,1	6,8	-0,7	-9,9
<b>Summa utgiftsområden</b>	<b>765,5</b>	<b>725,0</b>	<b>40,6</b>	<b>5,6</b>

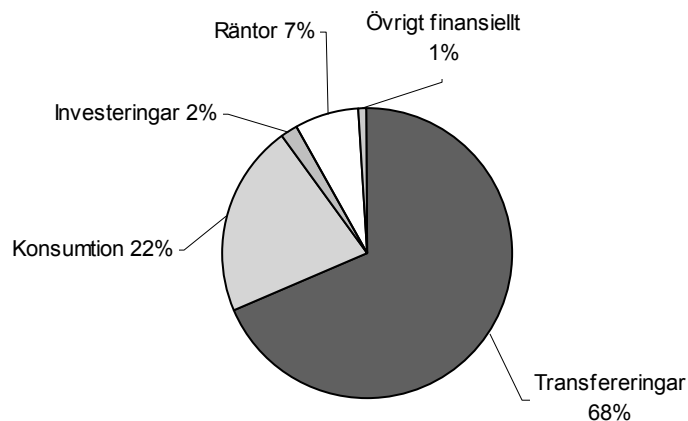
**Diagram 3 Procentuell fördelning av statsbudgetens utgifter 2006, realekonomiskt fördelade****Transferringar**

Med transferringar avses inkomstöverföringar, dvs. till stor del utbetalningar av bidrag från staten till exempelvis hushåll, företag eller kommuner utan att staten erhåller någon direkt motprestation. Som transferringar räknas t.ex. sjukpenning och barnbidrag men även internationellt bistånd och Sveriges bidrag till EG-budgeten. Syftet med transferringar är att omfördela inkomster mellan olika grupper i samhället, mellan olika regioner i landet eller till internationell verksamhet. Transferringar kan också avse omfördelningar för individen över tiden. Diagram 4 visar transferringarna per mottagargrupp 2006.

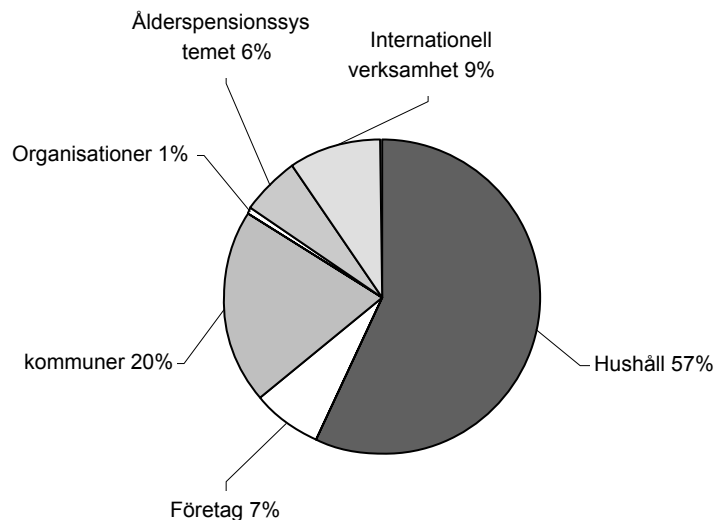
**Diagram 4 Statsbudgetens transferringar fördelade efter mottagarkategorier 2006**

År 2006 utgjorde transferringarna 68 procent av utgifterna inom statsbudgetens utgiftsområden. Hushållen erhöll 57 procent av de totala transferringarna.

Tabell 31 visar de största anslagen med transferringar till hushåll. Aktivitets- och sjukersättningar m.m. är den största posten och den ökar med knappt en miljard till 61,5 miljarder kronor 2006. Bidrag till arbetslöshetsersättning och aktivitetsstöd minskade under 2006 med drygt 3 miljarder till 39 miljarder kronor. Även Sjukpenning och rehabilitering

minskade med mer än 2 miljarder kronor till knappt 32 miljarder kronor. Assistansersättning till vissa personer med funktionshinder ökade med nästan 2 miljarder till 16 miljarder kronor. Inkomster från kommunerna avseende assistansersättning för de första 20 timmarna per vecka tillgodoförs anslaget och bruttoredovisas i tabell 32 som inkomster under transfereringar till kommuner.

**Tabell 28 Transfereringar till hushåll***Miljarder kronor*

Anslag	Anslagsnamn	Utfall 2006	Utfall 2005	Förändring 2005-2006	Procentuell förändring 2005-2006
101902	Aktivitets- och sjukersättningar m.m.	61,5	60,6	0,8	1,4
132202	Bidrag till arbetslöshetsersättning och aktivitetsstöd	39,3	42,7	-3,4	-8,0
101901	Sjukpenning och rehabilitering m.m.	31,8	34,1	-2,3	-6,8
122102	Föräldraförsäkring	23,7	21,9	1,8	8,3
122101	Allmänna barnbidrag	23,6	21,5	2,2	10,0
112001	Garantipension till ålderspension	21,3	22,4	-1,1	-4,9
091608	Kostnader för statlig assistansersättning	16,1	14,3	1,8	12,3
112002	Efterlevandepensioner till vuxna	15,8	15,9	0,0	-0,3
020111	Statliga tjänstepensioner m.m.	8,6	8,2	0,4	4,8
152502	Studiemedel m.m.	7,9	7,7	0,2	3,1
112003	Bostadstillägg till pensionärer	7,4	7,3	0,1	1,6
	Övriga anslag	42,1	40,9	1,2	2,9
	<b>Totalt</b>	<b>299,1</b>	<b>297,4</b>	<b>1,6</b>	<b>0,6</b>

Kommunerna var den näst största mottagaren av transfereringar 2006. Den kommunala sektorn omfattar kommuner, landsting och kommunalförbund. Under 2006 erhöll kommunerna 20 procent av de totala transfereringarna. Tabell 32 visar de största anslagen för kommuntransfereringar. Det största anslaget är kommunalekonomisk utjämning som står för mer än hälften av de medel som staten lämnar till kommunerna via anslag. Anslaget ökade med 5,3 procent till 58 miljarder kronor 2006. Bidrag till läkemedelsförmånerna är den näst största transfereringen till kommunerna med 21 miljarder kronor, en ökning med nästan en miljard 2006. Den största ökningen inom gruppen transfereringar till kommuner stod Bidrag till personalförstärkningar i förskola för. Dessa bidrag ökade med 243 procent eller 1,6 miljarder till 2,3 miljarder kronor 2006.

**Tabell 29 Transfereringar till kommuner***Miljarder kronor*

Anslag	Anslagsnamn	Utfall 2006	Utfall 2005	Förändring 2005-2006	Procentuell förändring 2005-2006
254801	Kommunalekonomisk utjämning	58,1	55,2	2,9	5,3
091302	Bidrag för läkemedelsförmånerna	20,6	19,8	0,8	4,0
162508	Maxtaxa i förskoleverksamhet, skolbarnsomsorg m.m.	3,7	3,7	0,0	0,0
081003	Kommunersättningar vid flyktingmottagande	3,0	1,7	1,3	75,4
162509	Bidrag till personalförstärkningar i förskola	2,3	0,7	1,6	243,5
091608	Kostnader för statlig assistansersättning	-3,2	-3,0	-0,2	7,5
	Övriga anslag	20,3	19,9	0,4	1,8
	<b>Totalt</b>	<b>104,7</b>	<b>98,0</b>	<b>6,8</b>	<b>6,9</b>

Den tredje största kategorin avser transfereringar till utlandet, dvs. internationell verksamhet. Dessa uppgick under 2006 till 9 procent av de totala transfereringarna. De

internationella transfereringarna indelas i transfereringar till EU och transfereringar till övrig internationell verksamhet. Transfereringar till EU bestod av Avgiften till Europeiska gemenskapen och utgjorde 52 procent av de internationella transfereringarna. Transfereringar till övrig internationell verksamhet utgjordes till största delen av anslaget 8:1 *Biståndsverksamhet* inom utgiftsområde 7 Internationellt bistånd. Dessa transfereringar ökade med 3 miljarder kronor eller 18 procent under 2006.

Transfereringar till företagssektorn uppgick till 7 procent av de totala transfereringarna. Företagssektorn omfattas enligt nationalräkenskaperna (NR) av privata företag, ekonomiska föreningar, kommunala bolag, statliga bolag och statliga affärsverk. I tabell 33 specificeras de största anslagen med transfereringar till företag.

Posten transfereringar till företag ökade med 14 procent under 2006, främst på grund av förändrade utbetalningstidpunkter för Gårdsstöd och djurbidrag m.m.

**Tabell 30 Transfereringar till företag**

*Miljarder kronor*

Anslag	Anslagsnamn	Utfall 2006	Utfall 2005	Procentuell	
				Förändring 2005-2006	förändring 2005-2006
234303	Gårdsstöd och djurbidrag m.m.	11,7	6,5	5,2	79,8
132204	Lönebidrag och Samhall m.m.	8,4	7,8	0,6	7,5
234401	Åtgärder för landsbygdens miljö och struktur	2,6	3,1	-0,4	-14,2
234402	Från EG-budgeten finansierade åtgärder för landsbygdens miljö och struktur	1,8	2,4	-0,6	-23,7
	Övriga anslag	11,7	12,0	-0,3	-2,2
	<b>Totalt</b>	<b>36,2</b>	<b>31,7</b>	<b>4,5</b>	<b>14,2</b>

Transfereringar till ålderspensionssystemet består av statliga ålderspensionsavgifter som ingår i vissa anslag som är förenade med ålderspensionsrätt. Exempel på sådana anslag är 19:2 *Aktivitets- och sjukersättning* inom utgiftsområde 10 Ekonomisk trygghet vid sjukdom och handikapp, 21:7 *Pensionsrätt för barnår* inom utgiftsområde 12 Ekonomisk trygghet för familjer och barn, 22:2 *Bidrag till arbetslöshetsersättning och aktivitetsstöd* inom utgiftsområde 13 Arbetsmarknad samt 25:2 *Studiemedel m.m.* inom utgiftsområde 15 Studiestöd.

Organisationer och ideella föreningar tillhörande den statliga sektorn får bidrag från staten. Transfereringar till organisationer och föreningar utgjorde en procent av de totala transfereringarna. I denna grupp ingår bl.a. Chalmers tekniska högskola, Stiftelsen högskolan i Jönköping och Riksteatern.

### Konsumtion

Statlig konsumtion avser förbrukning av resurser som de statliga myndigheterna använder i verksamheten, t.ex. utgifter för löner, hyror, inköp av varor och tjänster, underhåll och reparationer samt försvarets inköp av krigsmateriel som inte kan användas för civilt bruk. I konsumtionsbegreppet ingår även myndigheters köp av varor och tjänster som produceras utanför staten och som levereras direkt till hushållen (sociala naturaförmaner). Detta gäller t.ex. statens utgifter för köp av arbetsmarknadsutbildning och privat tandläkarvård. Ungefär 400 av statsbudgetens drygt 500 anslag innehöll helt eller delvis konsumtionsutgifter. Utgifterna för konsumtion uppgick under 2006 till 22 procent av utgifterna inom statsbudgetens utgiftsområden. Drygt hälften av utgifterna för konsumtion utgjordes av löner inklusive sociala avgifter. Sociala avgifter avser främst arbetsgivaravgifter och premier för avtalsförsäkringar för statsanställda.

Ökningen av löner inklusive sociala avgifter var 6,7 procent mellan åren. I tabell 34 redovisas de största anslagen samt de anslag som haft en stor förändring av löneutgifterna mellan 2005 och 2006. För övriga anslag var den genomsnittliga löneökningen på statsbudgeten knappt fyra procent.

**Tabell 31 Lön inkl. sociala avgifter**

*Miljarder kronor*

Anslag	Anslagsnamn	Utfall 2006	Utfall 2005	Procentuell	
				Förändring 2005-2006	förändring 2005-2006
	Förbandsverksamhet, beredskap och				
060601	fredsfrämjande truppinsatser m.m.	11,6	11,1	0,5	4,5
040401	Polisorganisationen	10,8	10,4	0,4	3,4
101906	Försäkringskassan	5,7	4,8	0,8	17,5
030301	Skatteverket	4,7	4,3	0,4	9,2
132201	Arbetsmarknadsverkets förvaltningskostnader	3,6	3,3	0,4	11,6
040406	Kriminalvården	3,4	3,3	0,1	2,1
019005	Regeringskansliet m.m.	3,1	3,0	0,1	5,0
040405	Domstolsväsendet m.m.	2,7	2,5	0,1	5,6
183201	Länsstyrelserna m.m.	1,8	1,6	0,2	11,6
162601	Vetenskapsrådet: Forskning och forskningsinformation	1,7	1,5	0,2	10,7
	Köp av arbetsmarknadsutbildning och övriga				
132203	kostnader	0,8	0,7	0,1	14,1
101901	Sjukpenning och rehabilitering m.m.	0,6	0,4	0,2	37,9
162574	Särskilda utgifter inom universitet och högskolor m.m.	0,4	0,1	0,3	356,6
070801	Bistandsverksamhet	0,3	0,2	0,1	54,6
213505	Energiforskning	0,3	0,2	0,1	51,9
020112	Statliga kompetensöverföringsjobb	0,3	0,0	0,3	
040404	Ekobrottsmyndigheten	0,2	0,1	0,1	52,3
	Övriga anslag	40,1	38,6	1,5	3,9
	<b>Totalt</b>	<b>92,0</b>	<b>86,2</b>	<b>5,8</b>	<b>6,7</b>

Anslaget 6:1 *Förbandsverksamhet, beredskap och fredsfrämjande truppinsatser m.m.* är det anslag som har de största löneutgifterna. År 2006 uppgick de till 11,6 miljarder kronor, en ökning med 4,5 procent, trots att antal anställda vid försvaret minskade. Orsaken är framförallt att förtida pensionspremiebetalningar till Statens pensionsverk belastade anslaget med 0,5 miljarder under 2006.

Anslaget 4:1 *Polisorganisationen* är det näst största anslaget med löneutgifter. Dessa ökade med 3,4 procent 2006 till följd av att antal anställda vid Polisen ökade.

Anslaget 19:6 *Försäkringskassan* ökade löneutgifter med 17,5 procent 2006 på grund av fler anställda och ökade löneutgifter i samband med omorganisationen.

Skatteverkets, Arbetsmarknadsverkets och Regeringskansliets löneutgifter ökade på grund av fler anställda.

Domstolsväsendets ökade löneutgifter förklaras av de tre nyinrättade migrationsdomstolarna och en migrationsöverdomstol som inrättades den 31 mars 2006.

Anslaget 26:1 *Vetenskapsrådet: Forskning och forskningsinformation* har ökat och därmed även löneutgifterna under anslaget.

Löneutgifterna på Anslaget 22:3 *Köp av arbetsmarknadsutbildning* avser medel som Arbetsmarknadsverket lämnar till Skogsstyrelsen för så kallade gröna jobb.

Anslaget 25:74 *Särskilda utgifter inom universitet och högskolor* har belastats med 0,3 miljarder kronor avseende kombinationsläkare vid ett antal universitet t.ex. Karolinska institutet.

Tabell 35 visar de största anslagen med omkostnader för konsumtion. Till denna post räknas myndigheternas köp av varor och tjänster. Omkostnaderna för konsumtion minskade med nästan en procent 2006. Framförallt beror det på minskningar på anslagen 6:2 *Materiel, anläggningar samt forskning och teknikutveckling* och 36:2 *Väghållning och statsbidrag*. Vägverket har under 2006 aktiverat mer utgifter som investering än 2005.

**Tabell 32 Omkostnader för konsumtion**

*miljarder kronor*

Anslag	Anslagsnamn	Utfall 2006	Utfall 2005	Procentuell förändring	
				Förändring 2005-2006	förändring 2005-2006
060601	Förbandsverksamhet, beredskap och fredsfrämjande	6,9	6,7	0,2	3,4
060602	Materiel, anläggningar samt forskning och teknikut	6,6	7,7	-1,0	-13,5
223602	Väghållning och statsbidrag	5,5	6,2	-0,7	-11,7
040401	Polisorganisationen	2,4	2,1	0,3	16,4
019005	Regeringskansliet m.m.	1,2	1,3	0,0	-3,4
101906	Försäkringskassan	1,2	1,4	-0,2	-12,2
040406	Kriminalvården	1,2	1,0	0,1	12,2
	Övriga anslag	17,2	16,2	1,0	6,2
	<b>Totalt</b>	<b>42,3</b>	<b>42,6</b>	<b>-0,3</b>	<b>-0,7</b>

De särredovisade anslagen i tabellen svarade för 59 procent av posten omkostnader för konsumtion. De två största anslagen finns inom utgiftsområde 6 Försvar samt beredskap mot sårbarhet som hade omkostnader för konsumtion på 13,5 miljarder kronor.

### Investeringar

Med investeringar avses utgifter för anskaffning av varaktiga materiella tillgångar såsom byggnader och maskiner, immateriella tillgångar som dataprogram, värdeföremål, finansiella tillgångar och lagerinvesteringar som är ämnade att användas i produktion.

Av utgifterna inom statsbudgetens utgiftsområden uppgick investeringarna till 2 procent. De anslagsfinansierade investeringarna bestod främst av investeringar i infrastruktur, vägar och järnvägar. Utgiftsområde 22 Kommunikationer var det utgiftsområde som hade den största delen (89 procent) av de totala investeringarna inom statsbudgetens utgiftsområden (se tabell 36).

Statliga investeringar finansieras även med lån i Riksgäldskontoret och finansiell leasing. Utgifterna för dessa investeringar ingår därför inte i utgifterna inom statsbudgetens utgiftsområden utan redovisas under Riksgäldskontorets nettoutlåning (avsnitt 4.9). Myndigheternas amorteringar på lån redovisas som finansiella transaktioner. På så sätt kommer de statliga investeringarna med på statsbudgetens utgiftsområden när de amorteras.

### Räntor och finansiella transaktioner

Den realekonomiska gruppen räntor avser räntor på statsskulden och övriga räntor, t.ex. räntesubventioner för studielån. Räntorna uppgick till 7 procent av utgifterna inom statsbudgetens utgiftsområden 2006. De två största anslagen var 92:1 *Räntor på*

statsskulden och 25:3 Studiemedelsräntor m.m. Dessa svarade tillsammans för 98 procent av de totala ränteutgifterna. Räntor på statsskulden särredovisas i tabell 30. Studiemedelsräntorna minskade med 0,7 miljarder kronor till 4,7 miljarder kronor 2006.

Under posten övrigt finansiellt finns bl.a. amorteringar, utlåning och utgifter för upplåning och låneförvaltning. Det största anslaget under denna post är Anslaget 26:2 *Väghållning och statsbidrag* inom utgiftsområde 22. De finansiella transaktionerna under anslaget minskade med 1,2 miljarder kronor till 1,1 miljarder 2006. Utgifterna avser amortering av lån. Lån för de s.k. närtidssatsningarna 2002–2004 började amorteras 2005. Dessutom tidigare lades amorteringar som skulle ske i januari 2006 till december 2005. Dessa uppgick till 0,8 miljarder kronor. Dessa betalningsförskjutningar förklarar i princip minskningen av posten finansiella transaktioner.

**Tabell 33 Statsbudgetens utgiftsområden realekonomiskt fördelade 2006**

*Miljoner kronor*

		Konsumtion	Inves- teringar	Räntor och övrigt finansiellt	Trans- fereringar	Totalt
UO 01	Rikets styrelse	6 650	34	183	1 333	8 199
UO 02	Samhällsekonomi och finansförvaltning	2 403	27	80	9 322	11 832
UO 03	Skatt, tull och exekution	8 589	24	339	59	9 011
UO 04	Rättsväsendet	26 976	30	1 108	391	28 505
UO 05	Internationell samverkan	268	1	4	1 152	1 426
UO 06	Försvar samt beredskap mot sårbarhet	41 071	70	617	2 013	43 771
UO 07	Internationellt bistånd	1 310	8	107	24 469	25 893
UO 08	Invandrare och flyktingar	2 652	0	35	5 167	7 853
UO 09	Hälsovård, sjukvård och social omsorg	4 637	15	61	37 463	42 176
UO 10	Ekonomisk trygghet vid sjukdom och handikapp	8 742	8	248	116 686	125 683
UO 11	Ekonomisk trygghet vid ålderdom	-	-	-	45 019	45 019
UO 12	Ekonomisk trygghet för familjer och barn	-	-	-	60 066	60 066
UO 13	Arbetsmarknad	8 427	52	195	59 607	68 280
UO 14	Arbetsliv	1 012	5	26	173	1 216
UO 15	Studiestöd	32	-	4 732	15 373	20 137
UO 16	Utbildning och universitetsforskning	29 620	626	650	15 600	46 495
UO 17	Kultur, medier, trossamfund och fritid	1 761	17	98	7 709	9 585
UO 18	Samhällsplanering, bostadsförsörjning och byggande	2 808	31	310	5 594	8 742
UO 19	Regional utveckling	232	0	70	3 030	3 332
UO 20	Allmän miljö- och naturvård	1 829	682	43	2 268	4 822
UO 21	Energi	558	7	15	1 023	1 603
UO 22	Kommunikationer	11 843	13 333	2 584	3 373	31 133
UO 23	Jord- och skogsbruk, fiske med anslutande näringar	3 035	22	84	17 844	20 985
UO 24	Näringsliv	1 655	10	28	2 440	4 134
UO 25	Allmänna bidrag till kommuner	0	-	-	60 246	60 246
UO 26	Statsskuld räntor m.m.	-	-	49 462	10	49 472
UO 27	Avgiften till Europeiska gemenskapen	-	-	-	25 920	25 920
<b>Summa utgiftsområden</b>		<b>166 110</b>	<b>15 001</b>	<b>61 076</b>	<b>523 351</b>	<b>765 538</b>

## 4 Utfall per utgiftsområde

I följande avsnitt redovisas utfallet per utgiftsområde och större skillnader mot statsbudgeten på anslagsnivå. Även större förändringar i förhållande till föregående år kommenteras. Tabellerna visar utfallet per politikområde inom respektive utgiftsområde. Anslagen har fördelats till de utgiftsområden som de tillhör i statsbudgeten för 2006. I vissa fall kommenteras skillnaderna mot tilldelade medel. Med tilldelade medel avses summan av ingående ramöverföringsbelopp, anvisade medel på statsbudget och tilläggsbudget, medgivna överskridanden samt indragningar. Dessutom redovisas Riksgäldskontorets nettoutlåning och den kassamässiga korrigeringen, som ingår på statsbudgetens utgiftssida. I bilaga 2 redovisas en specifikation av utfallet för samtliga anslag på statsbudgeten samt skillnader bl.a. jämfört med statsbudgeten.

### 4.1 Utgiftsområde 1 Rikets styrelse

Utgiftsområdet omfattar politikområdet Demokrati samt delar av politikområdena Mediepolitik och Samepolitik. I utgiftsområdet ingår även anslagen 90:1 *Kungliga hov- och slottsstaten*, 90:2 *Riksdagens ledamöter och partier m.m.*, 90:3 *Riksdagens förvaltningskostnader*, 90:4 *Riksdagens ombudsmän, justitieombudsmännen*, 90:5 *Regeringskansliet m.m.*, 90:6 *Stöd till politiska partier* och 90:7 *Expertgruppen för EU-frågor*.

**Tabell 34 UO 01 Rikets styrelse**

*Miljoner kronor*

Politikområde	SB 2006	TB 2006	Utfall 2006	Utfall-SB 2006	Utfall 2005
27 Mediepolitik	662	-4	674	13	657
45 Samepolitik	21	0	21	0	23
46 Demokrati	348	14	346	-2	81
90 Anslag som inte ingår i något politikområde	7 214	-7	7 157	-56	6 913
<b>Summa</b>	<b>8 244</b>	<b>3</b>	<b>8 199</b>	<b>-45</b>	<b>7 673</b>

Utfallet uppgick till 8 199 miljoner kronor och var därmed 45 miljoner kronor (0,5 procent) lägre än vad som anvisades i statsbudgeten. De lägre utgifterna hänför sig främst till anslaget 90:5 Regeringskansliet m.m. Utfallet blev 5 437 miljoner kronor vilket är 64 miljoner kronor lägre än anvisat i statsbudgeten.

Under 2006 blev utgifterna för utgiftsområdet 526 miljoner kronor (6,9 procent) högre än 2005. Utfallet på anslaget 46:1 *Allmänna val och demokrati* blev 283 miljoner kronor. Det är en ökning med 265 miljoner kronor (1 482,4 procent) mellan åren, vilket förklaras av att det under 2006 genomfördes allmänna val. Utfallet för anslaget 90:5 Regeringskansliet m.m. ökade med 111 miljoner kronor (2,1 procent) jämfört med föregående år.

### 4.2 Utgiftsområde 2 Samhällsekonomi och finansförvaltning

Utgiftsområdet omfattar politikområdena Effektiv statsförvaltning samt Finansiella system och tillsyn. Här ingår ett antal centrala myndigheter, bl.a. Ekonomistyrningsverket, Statskontoret, Statistiska centralbyrån, Konjunkturinstitutet, Kammarkollegiet, Riksgäldskontoret och Finansinspektionen. Vidare finns anslag som inte ingår i något politikområde, dels det på förslag av Riksrevisionens styrelse uppförda anslaget 90:1 *Riksrevisionen*, dels anslaget 90:2 *Försök med trängselskatt i Stockholm*. Det största anslaget inom utgiftsområdet är 1:11 *Statliga tjänstepensioner m.m.*

**Tabell 35 UO 02 Samhällsekonomi och finansförvaltning***Miljoner kronor*

Politikområde	SB 2006	TB 2006	Utfall 2006	Utfall-SB 2006	Utfall 2005
1 Effektiv statsförvaltning	9 696	45	9 653	-43	8 938
2 Finansiella system och tillsyn	474	0	469	-5	501
90 Anslag som inte ingår i något politikområde	1 639	0	1 711	72	1 532
<b>Summa</b>	<b>11 809</b>	<b>45</b>	<b>11 832</b>	<b>24</b>	<b>10 972</b>

Utfallet uppgick till 11 832 miljoner kronor och var därmed 23 miljoner kronor (0,1 procent) högre än vad som anvisades i statsbudgeten

Det högre utfallet hänför sig till största delen till anslaget 90:2 Försök med trängselskatt i Stockholm. I statsbudgeten för 2006 anvisades 1 359 miljoner kronor. Utfallet blev 1 441 miljoner kronor, vilket är 82 miljoner kronor högre än anvisat i statsbudgeten. Anslaget får användas bl.a. för investeringar, administration och extra satsningar på kollektivtrafik med anledning av försöket. Försöket med trängselskatt startade den 3 januari 2006 och avslutas den 31 juli 2006.

För anslaget 1:12 Statliga Kompetensöverföringsjobb blev utfallet 250 miljoner kronor, vilket är 110 miljoner kronor (30 procent) lägre än anvisat i statsbudgeten. Anslaget skapades för att överbrygga de stora pensionsavgångar som kommer i en nära framtid i staten. Statliga myndigheter får efter ansökan ett bidrag på 30 000 kr per plats och år vid nyanställning. På tilläggsbudget ökades anslaget med 20 miljoner kronor. Att utfallet blev lägre än budgeterat beror på att ansökningarna dels inte kom in direkt i januari och dels blev färre än beräknat

För utgiftsområdet blev utfallet 856 miljoner kronor högre än 2005. Av detta belopp hänför sig 175 miljoner kronor till anslaget 90:2 Försök med trängselskatt i Stockholm. Anslaget 1:11 Statliga tjänstepensioner m.m. ökade med 415 miljoner kronor (4,8 procent), vilket ungefär motsvarar ökningen av den totala lönesumman i staten.

### 4.3 Utgiftsområde 3 Skatt, tull och exekution

Utgiftsområdet omfattar politikområdet Skatt, tull och exekution.

**Tabell 36 UO 03 Skatt, tull och exekution**

*Miljoner kronor*

Politikområde	SB 2006	TB 2006	Utfall 2006	Utfall-SB 2006	Utfall 2005
3 Skatt, tull och exekution	9 222	2	9 011	-211	8 572
<b>Summa</b>	<b>9 222</b>	<b>2</b>	<b>9 011</b>	<b>-211</b>	<b>8 572</b>

Utfallet uppgick till 9 011 miljoner kronor och blev därmed 211 miljoner kronor (2,3 procent) lägre än vad som anvisades i statsbudgeten. Utgiftsområdets utgående överföringsbelopp blev 503 miljoner kronor, 193 miljoner kronor högre än det ingående överföringsbeloppet.

De lägre utgifterna förklaras till största delen av att utfallet för anslaget 3:1 *Skatteverket* blev 163 miljoner kronor lägre än vad som anvisades i statsbudgeten. Anslaget minskades med 2 miljoner kronor i tilläggsbudget. På Skatteverkets anslag gjordes därutöver en indragning med 20 miljoner kronor. Utfallet för anslaget 3:2 *Kronofogdemyndigheterna* blev 1 miljon kronor lägre än anvisat i statsbudgeten. Utfallet för anslaget 3:3 *Tullverket* blev 47 miljoner kronor lägre än anvisat.

För utgiftsområdet blev utgifterna 439 miljoner kronor högre än 2005. Skatteverkets och Tullverkets utgifter ökade med 312 respektive 211 miljoner kronor och Kronofogdemyndigheternas utgifter ökade med 40 miljoner kronor jämfört med 2005.

### 4.4 Utgiftsområde 4 Rättsväsendet

Utgiftsområdet omfattar politikområdet Rättsväsendet. Här ingår bl.a. polisväsendet, åklagarväsendet, domstolsväsendet, kriminalvården och rättshjälpen.

**Tabell 37 UO 04 Rättsväsendet**

*Miljoner kronor*

Politikområde	SB 2006	TB 2006	Utfall 2006	Utfall-SB 2006	Utfall 2005
4 Rättsväsendet	29 023	1	28 505	-518	27 025
<b>Summa</b>	<b>29 023</b>	<b>1</b>	<b>28 505</b>	<b>-518</b>	<b>27 025</b>

Utfallet uppgick till 28 505 miljoner kronor och blev därmed 518 miljoner kronor (1,8 procent) lägre än vad som anvisades i statsbudgeten.

Utfallet på anslaget 4:6 *Kriminalvården* blev 5 447 miljoner kronor, vilket är 283 miljoner kronor (4,9 procent) lägre än anvisade medel i statsbudgeten. Utfallen för anslagen 4:1 *Polisorganisationen* och 4:5 *Domstolsväsendet m.m.* blev 243 miljoner kronor respektive 185 miljoner kronor lägre än anvisade medel i statsbudgeten.

Jämfört med 2005 ökade utgifterna för utgiftsområdet med 1 480 miljoner kronor (5,5 procent). Utgifterna för anslaget 4:1 *Polisorganisationen* ökade med 802 miljoner kronor (5,5 procent) och för anslaget 4:6 *Kriminalvården* ökade utgifterna med 229 miljoner kronor (4,4 procent). Utgifterna för anslaget 4:12 *Rätthjälpkostnader* ökade med 232 miljoner kronor (21,2 procent). Det beror på att anslagsposten Vissa domstolsutgifter flyttades från anslaget 4:5 *Domstolsväsendet m.m.* till anslaget 4:12 *Rätthjälpkostnader*. Utfallet för denna anslagspost blev 220 miljoner kronor för 2006. Det innebär att även utgifter för bevisning, parter, tolk och godman, förvaltararvoden m.m. i

konkurser, ersättning till likvidatorer och bouppteckningsförättare m.m. betalas från detta anslag.

#### 4.5 Utgiftsområde 5 Internationell samverkan

Utgiftsområdet omfattar politikområdet Utrikes- och säkerhetspolitik.

**Tabell 38 UO 05 Internationell samverkan**

*Miljoner kronor*

Politikområde	SB 2006	TB 2006	Utfall 2006	Utfall-SB 2006	Utfall 2005
5 Utrikes- och säkerhetspolitik	1 359	113	1 426	67	1 365
<b>Summa</b>	<b>1 359</b>	<b>113</b>	<b>1 426</b>	<b>67</b>	<b>1 365</b>

Utfallet uppgick till 1 426 miljoner kronor och var därmed 67 miljoner kronor (4,9 procent) högre än vad som anvisades i statsbudgeten.

I statsbudgeten anvisades 4 miljoner kronor på anslaget 5:4 *Ekonomiskt bistånd till enskilda utomlands samt diverse kostnader för rättsväsendet*. Utfallet blev 78 miljoner kronor, vilket är 74 miljoner kronor högre än beräknat i statsbudgeten. Krisen i Libanon ledde till kraftigt ökade utgifter för evakuering av svenska medborgare. Anslaget höjdes med 108 miljoner kronor på tilläggsbudget till följd av de högre utgifterna.

Under 2006 blev utgifterna för utgiftsområdet 61 miljoner kronor (4,4 procent) högre än 2005. Utfallet för anslaget 5:1 *Bidrag till vissa internationella organisationer* blev 107 miljoner kronor högre än 2005. Anslaget ökade med ungefär samma belopp. Utfallet för anslaget 5:4 *Ekonomiskt bistånd till enskilda utomlands samt diverse kostnader för rättsväsendet* blev 83 miljoner kronor lägre än 2005. Minskningen förklaras av de höga utgifterna för flodvågskatastrofen 2005.

#### 4.6 Utgiftsområde 6 Försvar samt beredskap mot sårbarhet

Utgiftsområdet omfattar politikområdet Totalförsvar och politikområdet Skydd och beredskap mot olyckor och svåra påfrestningar. Politikområdet Totalförsvar består av verksamhetsområdet Det militära försvaret och verksamhetsområdet Det civila försvaret.

**Tabell 39 UO 06 Försvar samt beredskap mot sårbarhet**

*Miljoner kronor*

Politikområde	SB 2006	TB 2006	Utfall 2006	Utfall-SB 2006	Utfall 2005
6 Totalförsvar	40 013	-70	40 510	497	40 635
7 Skydd och beredskap mot olyckor och svåra påfrestningar	3 420	12	3 261	-159	2 957
<b>Summa</b>	<b>43 433</b>	<b>-58</b>	<b>43 771</b>	<b>338</b>	<b>43 591</b>

Utfallet uppgick till 43 771 miljoner kronor och var därmed 338 miljoner kronor (0,7 procent) högre än vad som anvisades i statsbudgeten.

Utfallet för anslaget 6:1 *Förbandsverksamhet, beredskap och fredsfrämjande truppinsatser m.m.* blev 21 760 miljoner kronor, vilket är 302 miljoner kronor (1,4 procent) högre än vad som anvisades i statsbudgeten. Under 2006 förbrukades därmed del av det anslagssparande som uppstod till följd av utgiftsbegränsningar tidigare år.

Utfallet för anslaget 6:2 *Materiel, anläggningar samt forskning och teknikutveckling* blev 17 469 miljoner kronor, vilket är 192 miljoner kronor högre än vad som anvisades i statsbudgeten. Del av anslagssparande från 2005 har tagits i anspråk.

Utfallet för anslag 7:6 *Gemensam radiokommunikation för skydd och säkerhet* blev 72 miljoner kronor, vilket är 147 miljoner kronor lägre än vad som anvisades i statsbudgeten. Projektet är försenat bl.a. till följd av överklaganden av den gemensamma systemupphandlingen.

Under 2006 blev utgifterna för utgiftsområdet 180 miljoner kronor (0,4 procent) högre än 2005. Utgifterna på anslaget 6:1 *Förbandsverksamhet, beredskap och fredsfrämjande truppinsatser m.m.* har trots minskad budget ökat med 594 miljoner kronor. Ökningen avser främst utgifter för fredsfrämjande truppinsatser. Anslagssparande från 2005 har delvis ianspråktagits under 2006.

Utgifterna på anslaget 6:2 *Materiel, anläggningar samt forskning och teknikutveckling* minskade med 881 miljoner kronor. I huvudsak beror detta på ett ovanligt högt utfall 2005 till följd av utgiftsbegränsningar 2004, vilket innebar att leveranser omförhandlades och försköts från 2004 till 2005.

#### 4.7 Utgiftsområde 7 Internationellt bistånd

Utgiftsområdet omfattar politikområdet Internationellt utvecklingssamarbete.

**Tabell 40 UO 07 Internationellt bistånd**

*Miljoner kronor*

Politikområde	SB 2006	TB 2006	Utfall 2006	Utfall-SB 2006	Utfall 2005
8 Internationellt utvecklingssamarbete	26 059	-5	25 893	-165	22 209
9 Samarbete med Central- och Östeuropa	0	0	0	0	51
<b>Summa</b>	<b>26 059</b>	<b>-5</b>	<b>25 893</b>	<b>-165</b>	<b>22 260</b>

Utfallet uppgick till 25 893 miljoner kronor och var därmed 165 miljoner kronor (0,6 procent) lägre än vad som anvisades i statsbudgeten.

Utgifterna för anslaget 8:1 *Biståndsverksamhet* uppgick till 25 187 miljoner kronor, vilket är 154 miljoner kronor lägre än anvisat i statsbudgeten.

År 2006 blev utgifterna för utgiftsområdet 3 633 miljoner kronor (16,3 procent) högre än 2005. Utfallet för anslaget 8:1 *Biståndsverksamhet* ökade med 3 628 miljoner kronor (16,8 procent). Biståndsramen 2006 uppgick till 28 090 miljoner kronor, vilket motsvarar en procent av beräknad bruttonationalinkomst (BNI). Biståndsramen höjdes med 4 344 miljoner kronor mellan 2005 och 2006.

#### 4.8 Utgiftsområde 8 Invandrare och flyktingar

Utgiftsområdet omfattar politikområdena Integrationspolitik, Storstadspolitik, Migrationspolitik och Minoritetspolitik.

Tabell 41 UO 08 Invandrare och flyktingar

Miljoner kronor

Politikområde	SB 2006	TB 2006	Utfall 2006	Utfall-SB 2006	Utfall 2005
10 Integrationspolitik	2 765	610	3 284	519	1 958
11 Storstadspolitik	0	0	35	35	143
12 Migrationspolitik	5 466	794	4 522	-943	4 806
47 Minoritetspolitik	10	2	11	0	10
<b>Summa</b>	<b>8 241</b>	<b>1 405</b>	<b>7 853</b>	<b>-388</b>	<b>6 918</b>

Utfallet uppgick till 7 853 miljoner kronor och var därmed 388 miljoner kronor (4,7 procent) lägre än vad som anvisades i statsbudgeten.

Utgifterna på anslaget 10:3 *Kommunersättningar vid flyktingmottagande* blev 3 045 miljoner kronor, vilket är 519 miljoner kronor högre än beräknat i statsbudgeten. Till följd av den tillfälliga ändringen av utlänningslagen (1989:529), som gällde mellan den 15 november 2005 och den 30 mars 2006, anvisades 600 miljoner kronor på tilläggsbudget. Lagändringen medförde att fler personer än vad som tidigare antagits beviljades uppehållstillstånd under 2006, vilket medförde ökade kostnader för kommunerna.

Utfallet för anslaget 12:1 *Migrationsverket* blev 1 729 miljoner kronor. Det är 49 miljoner kronor lägre än anvisat i statsbudgeten. För handläggning av ökat antal ärenden till följd av den tillfälliga ändringen av utlänningslagen höjdes anslaget med 400 miljoner kronor på tilläggsbudget.

Utgifterna på anslaget 12:2 *Ersättningar och bostadskostnader* blev 2 016 miljoner kronor, vilket är 296 miljoner kronor lägre än anvisat i statsbudgeten. Till följd av den tillfälliga ändringen av utlänningslagen anvisades 370 miljoner kronor på tilläggsbudget. Av överföringsbeloppet för anslaget 12:1 *Migrationsverket* överfördes 33 miljoner kronor till anslaget 12:2 *Ersättningar och bostadskostnader*. Syftet var att förstärka och förbättra den ekonomiska styrningen av verksamheten. Anslagets namn var tidigare *Mottagande av asylsökande*.

Utfallet för anslaget 12:4 *Domstolsprövning i utlänningsärenden* blev 194 miljoner kronor. Det är 324 miljoner kronor lägre än anvisat i statsbudgeten. En ny instans- och processordning för utlännings- och medborgarskapsärenden infördes den 31 mars 2006 och ersatte därmed verksamheten vid Utlänningsnämnden.

Under 2006 blev utgifterna för utgiftsområdet 934 miljoner kronor (13,5 procent) högre än 2005. Utfallet för anslaget 10:3 *Kommunersättningar vid flyktingmottagande* blev 1 309 miljoner kronor (75,4 procent) högre än 2005. Förklaringen till det högre utfallet är den tillfälliga ändringen av utlänningslagen. För anslaget 12:1 *Migrationsverket* blev utgifterna 1 061 miljoner kronor (159 procent) högre än 2005. Ökningen beror på lagändringen av utlänningslagen samt en förändrad anslagskonstruktion. Från och med 2006 finansierar anslaget även kostnader för personal och lokaler. Tidigare finansierades dessa kostnader via anslaget 12:2 *Ersättningar och bostadskostnader*. Utfallet för anslaget 12:2 *Ersättningar och bostadskostnader* blev därmed 1 403 miljoner kronor (41 procent) lägre än 2005.

#### 4.9 Utgiftsområde 9 Hälsovård, sjukvård och social omsorg

Utgiftsområdet omfattar politikområdena Hälso- och sjukvårdspolitik, Folkhälsopolitik, Barnpolitik, Handikappolitik, Äldrepolitik och Socialtjänstpolitik samt del av Forskningspolitik.

**Tabell 42 UO 09 Hälsovård, sjukvård och social omsorg**

*Miljoner kronor*

Politikområde	SB 2006	TB 2006	Utfall 2006	Utfall-SB 2006	Utfall 2005
13 Hälso- och sjukvårdspolitik	25 018	63	25 036	19	23 882
14 Folkhälsa	898	197	886	-12	755
15 Barnpolitik	38	0	38	0	33
16 Handikappolitik	14 042	0	13 976	-66	12 525
17 Äldrepolitik	155	617	754	599	51
18 Socialtjänstpolitik	1 150	50	1 172	22	920
26 Forskningspolitik	319	0	314	-5	307
<b>Summa</b>	<b>41 620</b>	<b>927</b>	<b>42 176</b>	<b>556</b>	<b>38 473</b>

Utfallet uppgick till 42 176 miljoner kronor och var därmed 556 miljoner kronor (3,4 procent) högre än vad som anvisades i statsbudgeten. På tilläggsbudget anvisades ytterligare 927 miljoner kronor. Indragningarna uppgick till 1 273 miljoner kronor. Anslagssparandet minskade med 903 miljoner kronor till 633 miljoner kronor vid utgången av 2006.

För anslaget 13:1 *Tandvårdsförmåner m.m.* blev utfallet 3 032 miljoner kronor, vilket är 5 miljoner högre än vad som anvisats i statsbudgeten.

Utfallet för anslaget 13:2 *Bidrag för läkemedelsförmånerna* uppgick till 20 550 miljoner kronor enligt gällande avtal mellan staten och Landstingsförbundet, vilket var i enlighet med anvisat belopp i statsbudgeten. Från anslaget utbetalas det särskilda statsbidraget till landstingen för deras kostnader för läkemedelsförmånerna.

Utgifterna för anslaget 16:8 *Kostnader för statlig assistansersättning* uppgick till 12 882 miljoner kronor, vilket var 65 miljoner kronor (1,8 procent) lägre än anvisat i statsbudgeten.

Jämfört med 2005 ökade utgifterna för utgiftsområdet med 3 703 miljoner kronor, vilket motsvarar en ökning med 8,8 procent. Utfallet för anslaget 16:8 *Kostnader för statlig assistansersättning* ökade med 1 534 miljoner kronor (11,9 procent). Antalet assistansberättigade har kontinuerligt ökat de senaste åren. Även det genomsnittliga antalet assistanstimmar har ökat.

Utfallet för det anslaget 13:10 *stimulansbidrag och åtgärder inom äldrepolitiken* blev 754 miljoner kronor, vilket är en ökning 703 miljoner kronor. Utfallet för anslaget 13:1 *Tandvårdsförmåner m.m.* ökade med 593 miljoner kronor (19,6 procent) jämfört med 2005.

#### 4.10 Utgiftsområde 10 Ekonomisk trygghet vid sjukdom och handikapp

Utgiftsområdet omfattar politikområdet Ersättning vid arbetsförmåga.

**Tabell 43 UO 10 Ekonomisk trygghet vid sjukdom och handikapp***Miljoner kronor*

Politikområde	SB 2006	TB 2006	Utfall 2006	Utfall-SB 2006	Utfall 2005
19 Ersättning vid arbetsförmåga	129 591	0	125 683	-3 908	127 049
<b>Summa</b>	<b>129 591</b>	<b>0</b>	<b>125 683</b>	<b>-3 908</b>	<b>127 049</b>

Utfallet uppgick till 125 683 miljoner kronor och var därmed 3 908 miljoner kronor (3,0 procent) lägre än vad som anvisades i statsbudgeten. Anslagssparandet blev 3 605 miljoner kronor, vilket är en ökning med 1 906 miljoner kronor.

Utfallet för anslaget 19:1 *Sjukpenning och rehabilitering m.m.* blev 36 668 miljoner kronor, vilket är 1 618 miljoner kronor (4,2 procent) lägre än vad som anvisades i statsbudgeten. Antalet nettosjukpenningdagar uppgick till 61,1 miljoner och medelersättningen till 486 kronor per dag. I statsbudgeten beräknades antalet nettosjukpenningdagar uppgå till 61 miljoner och medelersättningen till 489 kronor per dag. Utgifterna för rehabiliteringspenning uppgick till 1 652 miljoner kronor, vilket är 546 miljoner kronor lägre än budgeterat.

Utgifterna på anslaget 19:2 *Aktivitets- och sjukersättningar* uppgick till 74 141 miljoner kronor, vilket är 1 849 miljoner kronor (2,4 procent) lägre än anvisat i statsbudgeten. I december 2006 fick närmare 555 000 personer sjuk- eller aktivitetsersättning. Det är ca 20 000 personer färre än vad som bedömdes i statsbudgeten. Utfallet för anslaget 19:4 *Arbetskadeersättningar* blev 5 888 miljoner kronor, vilket är 552 miljoner kronor lägre än vad som beräknades i statsbudgeten.

Utfallet för utgiftsområdet blev 1 366 miljoner kronor eller 1,1 procent lägre än 2005. Utfallet för anslaget 19:1 *Sjukpenning och rehabilitering* blev 2 383 miljoner kronor (6,1 procent) lägre än 2005. Antalet nettosjukpenningdagar minskade med 6,0 miljoner (8,9 procent) jämfört med 2005. Utfallet för anslaget 19:4 *Arbetskadeersättningar* minskade med 338 miljoner kronor (5,4 procent) mellan 2005 och 2006.

För anslaget 19:2 *Aktivitets- och sjukersättning* ökade utgifterna med 650 miljoner kronor (0,9 procent). Antalet personer som erhöll sjuk- eller aktivitetsersättning minskade med ca 2 000 personer (0,3 procent) i förhållande till 2005. Utgifterna på anslaget Försäkringskassan blev 7 757 miljoner kronor, vilket är 703 miljoner kronor (10 procent) högre än 2005. Det beror på ökade utgifter i samband med omorganisationen

#### 4.11 Utgiftsområde 11 Ekonomisk trygghet vid ålderdom

Utgiftsområdet omfattar politikområdet Ekonomisk äldrepolitik. Området innefattar garantipension till ålderspension, efterlevandepensioner till vuxna, bostadstillägg till pensionärer och äldreförsörjningsstöd.

**Tabell 44 UO 11 Ekonomisk trygghet vid ålderdom**

*Miljoner kronor*

Politikområde	SB 2006	TB 2006	Utfall 2006	Utfall-SB 2006	Utfall 2005
20 Ekonomisk äldrepolitik	45 299	180	45 019	-280	46 120
<b>Summa</b>	<b>45 299</b>	<b>180</b>	<b>45 019</b>	<b>-280</b>	<b>46 120</b>

Utfallet uppgick till 45 019 miljoner kronor och blev därmed 280 miljoner kronor (0,6 procent) lägre än vad som anvisades i statsbudgeten.

Utgifterna på anslaget 20:1 *Garantipension till ålderspension* uppgick till 21 339 miljoner kronor, vilket är 225 miljoner kronor (1,0 procent) lägre än beräknat i statsbudgeten.

Utfallet för anslaget 20:2 *Efterlevandepensioner till vuxna* blev 15 813 miljoner kronor. Det är 89 miljoner kronor lägre än beräkningen i statsbudgeten. Det utgående ramöverföringsbeloppet blev därmed -352 miljoner kronor.

Utgifterna på anslaget 20:3 *Bostadstillägg till pensionärer* uppgick till 7 448 miljoner kronor, vilket är 82 miljoner kronor högre än beräknat i statsbudgeten. På tilläggsbudget anvisades 180 miljoner kronor för höjning av bostadstillägget och för ett tilläggsbelopp. Det utgående ramöverföringsbeloppet blev -199 miljoner kronor.

Utfallet för utgiftsområdet blev 1 102 miljoner kronor (2,4 procent) lägre jämfört med 2005. Utfallet för anslaget 20:1 *Garantipension till ålderspension* blev 1 110 miljoner kronor (4,9 procent) lägre än 2005. Det beror på att antalet personer med garantipension minskade. Utfallet för anslaget 20:3 *Bostadstillägg till pensionärer* ökade med 115 miljoner kronor (1,6 procent) jämfört med 2005. Det beror främst på den ovannämnda höjningen av bostadstillägget.

#### 4.12 Utgiftsområde 12 Ekonomisk trygghet för familjer och barn

Utgiftsområdet omfattar större delen av politikområdet Ekonomisk familjepolitik (bostadsbidrag återfinns inom utgiftsområde 18 Samhällsplanering, bostadsförsörjning och byggande).

**Tabell 45 UO 12 Ekonomisk trygghet för familjer och barn**

*Miljoner kronor*

Politikområde	SB 2006	TB 2006	Utfall 2006	Utfall-SB 2006	Utfall 2005
21 Ekonomisk familjepolitik	61 460	0	60 066	-1 394	55 467
<b>Summa</b>	<b>61 460</b>	<b>0</b>	<b>60 066</b>	<b>-1 394</b>	<b>55 467</b>

Utfallet uppgick till 60 066 miljoner kronor och var därmed 1 394 miljoner kronor (2,3 procent) lägre än vad som anvisades i statsbudgeten. Indragningarna uppgick till 1 211 miljoner kronor. Anslagsbehållningarna på anslagen 21:1 *Allmänna barnbidrag*, 21:2 *Föräldraförsäkringen* och 21:6 *Vårdbidrag för funktionshindrade barn* drogs in.

Utfallet för anslaget 21:1 *Allmänna barnbidrag* blev 23 611 miljoner kronor, vilket är 194 miljoner kronor (0,8 procent) lägre än vad som anvisades i statsbudgeten.

Utfallet för anslaget 21:2 *Föräldraförsäkring* blev 26 094 miljoner kronor, vilket är 1 076 miljoner kronor (4,0 procent) lägre än vad som anvisades i statsbudgeten. Antalet uttagna dagar med föräldraförsäkring var lägre än beräknat under 2006.

Utfallet för anslaget 21:6 *Vårdbidrag för funktionshindrade barn* blev 2 625 miljoner kronor, vilket är 56 miljoner kronor (2,1 procent) lägre än vad som anvisades i statsbudgeten.

Jämfört med 2005 ökade utgifterna för utgiftsområdet med 4 599 miljoner kronor (8,3 procent). Utgifterna på anslaget 21:1 *Allmänna barnbidrag* ökade med 2 153 miljoner kronor (10,0 procent). Ökningen beror huvudsakligen på höjda barnbidrag med 100 kronor per barn och månad fr.o.m. den 1 januari 2006. Utgifterna för anslaget 21:2 *Föräldraförsäkring* ökade med 1 967 miljoner kronor (8,2 procent). Det är främst utgifterna för anslagsposten Föräldrapenning som ökade. Det beror på att medelersättningen per dag blev högre än beräknat. Utgifterna på anslaget 21:3 *Underhållsstöd* ökade med 287 miljoner kronor (14,8 procent).

#### 4.13 Utgiftsområde 13 Arbetsmarknad

Utgiftsområdet omfattar politikområdet Arbetsmarknadspolitik. I detta ingår främst bidrag till arbetslöshetsersättning och utgifter för arbetsmarknadspolitiska program. Vidare ingår bl.a. Europeiska socialfonden och bidrag till Samhall AB.

**Tabell 46 UO 13 Arbetsmarknad**

*Miljoner kronor*

Politikområde	SB 2006	TB 2006	Utfall 2006	Utfall-SB 2006	Utfall 2005
22 Arbetsmarknadspolitik	70 230	906	68 280	-1 949	69 568
<b>Summa</b>	<b>70 230</b>	<b>906</b>	<b>68 280</b>	<b>-1 949</b>	<b>69 568</b>

Utfallet uppgick till 68 281 miljoner kronor och var därmed 1 949 miljoner kronor (2,8 procent) lägre än vad som anvisades i statsbudgeten. Anslagssparandet blev 2 649 miljoner kronor, vilket är en ökning med 2 284 miljoner kronor.

Utfallet för anslaget 22:2 Bidrag till arbetslöshetsersättning och aktivitetsstöd blev 43 708 miljoner kronor, vilket är 1 312 miljoner kronor (2,9 procent) lägre än vad som anvisades i statsbudgeten. December 2006 var åttonde månaden i rad med stark ökning av sysselsättningen, antalet sysselsatta ökade med 81 000 personer jämfört med december 2005. Liksom tidigare under året sker ökningen i den privata sektorn och gäller främst män. Arbetslösheten fortsatte att minska, både antalet och andelen arbetslösa sjönk. Antalet arbetslösa minskade med 33 000 till 211 000, vilket motsvarar 4,6 procent av arbetskraften.

Utfallet för anslaget 22:3 *Köp av arbetsmarknadsutbildning och övriga kostnader* blev 4 777 miljoner kronor, vilket är 555 miljoner kronor lägre än beräknat i statsbudgeten.

För anslaget 22:4 *Lönebidrag och Samhall m.m.* blev utfallet 11 651 miljoner kronor, vilket är 20 miljoner kronor högre än vad som anvisades i statsbudgeten. Detta anslag motsvaras av de tidigare anslagen 22:4 *Särskilda insatser för arbetshandikappade* och 22:9 *Bidrag till Samhall AB*.

För anslaget 22:6 *Europeiska socialfonden m.m. för perioden 2000–2006* blev utfallet 2 058 miljoner kronor. Det är 98 miljoner kronor högre än anvisat i statsbudgeten. Till följd av fördröjningar i startskedet av programmet uppkom under 2000 och 2001 ett betydande anslagssparande. Detta har delvis utnyttjats under 2006. Det utgående ramöverföringsbeloppet uppgår till 953 miljoner kronor.

Utfallet för anslaget 22:10 *Bidrag till lönegarantiersättning* uppgick till 690 miljoner kronor, vilket är 288 miljoner kronor lägre än anvisat i statsbudgeten. Antalet företagskonkurser uppgick till 5 264 under 2006, vilket är en minskning med 10 procent jämfört med 2005.

Utgifterna för 2006 blev 1 287 miljoner kronor (1,9 procent) lägre än 2005. Utgifterna på anslaget 22:2 *Bidrag till arbetslöshetsersättning och aktivitetsstöd* minskade med 3 210 miljoner kronor (6,8 procent). Utgifterna för anslagsposten *Bidrag till arbetslöshetsersättning* minskade med 4 832 miljoner kronor på grund av att antalet öppet arbetslösa minskade kraftigt under 2006. Utgifterna för anslagsposten *Aktivitetsstöd* ökade däremot med 655 miljoner kronor till följd av att fler personer uppbar aktivitetsstöd. Utgifterna för anslagsposten *Statliga ålderspensionsavgifter* blev 159 miljoner kronor högre än 2005.

Utfallet för anslaget 22:4 *Lönebidrag och Samhall m.m.* ökade med 744 miljoner kronor jämfört med utfallet för motsvarande anslag för 2005.

#### 4.14 Utgiftsområde 14 Arbetsliv

Utgiftsområdet omfattar politikområdena Arbetslivspolitik och Jämställdhetspolitik. Inom utgiftsområdet verkar bl.a. Arbetsmiljöverket, Arbetslivsinstitutet och Jämställdhetsombudsmannen.

Tabell 47 UO 14 Arbetsliv

Miljoner kronor

Politikområde	SB 2006	TB 2006	Utfall 2006	Utfall-SB 2006	Utfall 2005
23 Arbetslivspolitik	1 186	0	1 181	-5	1 117
24 Jämställdhetspolitik	38	-1	35	-3	35
<b>Summa</b>	<b>1 224</b>	<b>-1</b>	<b>1 216</b>	<b>-8</b>	<b>1 153</b>

Utfallet uppgick till 1 216 miljoner kronor och var därmed 8 miljoner kronor (0,7 procent) lägre än vad som anvisades i statsbudgeten.

Utfallet för anslaget 23:1 *Arbetsmiljöverket* blev 660 miljoner kronor, vilket är 4 miljoner kronor högre än beräknat i statsbudgeten. Utfallet för anslaget 23:2 *Arbetslivsinstitutet* blev 373 miljoner kronor, vilket är 5 miljoner lägre än statsbudgeten. För anslaget 24:2 *Särskilda jämställdhetsåtgärder* blev utfallet 2 miljoner kronor. Det är 6 miljoner kronor lägre än anvisat i statsbudgeten.

Utgifterna för utgiftsområdet blev 63 miljoner kronor (5,5 procent) högre än 2005.

#### 4.15 Utgiftsområde 15 Studiestöd

Utgiftsområdet omfattar delar av politikområdet Utbildningspolitik. Det innehåller utgifter för olika former av ekonomiskt stöd till enskilda under studier och utgifter för vissa studiesociala insatser. Förvaltningen av studiestöden sköts huvudsakligen av Centrala studiestödsnämnden (CSN).

**Tabell 48 UO 15 Studiestöd***Miljoner kronor*

Politikområde	SB 2006	TB 2006	Utfall 2006	Utfall-SB 2006	Utfall 2005
25 Utbildningspolitik	22 130	461	20 137	-1 994	19 779
<b>Summa</b>	<b>22 130</b>	<b>461</b>	<b>20 137</b>	<b>-1 994</b>	<b>19 779</b>

Utfallet uppgick till 20 137 miljoner kronor och var därmed 1 994 miljoner kronor (9,0 procent) lägre än vad som anvisades i statsbudgeten.

Skillnaden mellan utfall och anvisade medel i statsbudgeten hänför sig främst till anslaget 25:2 *Studiemedel m.m.* Utfallet på detta anslag blev 9 876 miljoner kronor, vilket är 1 916 miljoner kronor lägre än anvisade medel i statsbudgeten. Indragning på anslaget gjordes med 1 064 miljoner kronor. Anslagssparandet ökade med 784 miljoner kronor. Det lägre utfallet förklaras med att antalet studenter med studiemedel blev lägre än beräknat både när det gäller vuxna studiemedelstagare med rätt till det högre bidraget och antalet studenter med det generella studiebidraget. För anslaget 25:4 *Rekryteringsbidrag* uppgick utfallet till 1 422 miljoner kronor, vilket är 268 miljoner kronor lägre än beräknat i statsbudgeten. Utfallet för anslaget 15:1 *Studiehjälp m.m.* blev 3 664 miljoner kronor. Det är 199 miljoner kronor högre än vad som anvisades i statsbudgeten. Det beror främst på höjningen av studiebidraget med 100 kronor fr.o.m. april 2006. För att finansiera denna höjdes anslaget på tilläggsbudgeten med 277 miljoner kronor.

Under 2006 blev utgifterna 357 miljoner kronor (1,8 procent) högre än 2005. Utfallet för anslaget 25:2 *Studiemedel m.m.* blev 689 miljoner kronor (7,5 procent) högre mellan åren. Utfallet för anslaget 25:3 *Studiemedelsräntor m.m.* blev 678 miljoner kronor (-11,9 procent) lägre.

#### 4.16 Utgiftsområde 16 Utbildning och universitetsforskning

Utgiftsområdet omfattar stora delar av politikområdena Utbildningspolitik och Forskningspolitik. Det avser förskoleverksamhet, skolbarnsomsorg och skola, vuxnas lärande, kvalificerad yrkesutbildning, högre utbildning och forskning samt myndigheter inom utbildningsområdet. En del av politikområdet Storstadspolitik ingick i utgiftsområdet t.o.m. 2002.

**Tabell 49 UO 16 Utbildning och universitetsforskning***Miljoner kronor*

Politikområde	SB 2006	TB 2006	Utfall 2006	Utfall-SB 2006	Utfall 2005
11 Storstadspolitik	0	0	9	9	65
25 Utbildningspolitik	43 569	67	42 942	-627	40 367
26 Forskningspolitik	3 554	0	3 544	-10	3 263
<b>Summa</b>	<b>47 123</b>	<b>67</b>	<b>46 495</b>	<b>-628</b>	<b>43 695</b>

Utfallet uppgick till 46 496 miljoner kronor och var därmed 628 miljoner kronor lägre (1,3 procent) än vad som anvisades i statsbudgeten. De största skillnaderna återfinns under politikområdet Utbildningspolitik, som svarar för drygt 90 procent av utgiftsområdets utgifter. Utfallet för detta politikområde blev 42 942 miljoner kronor, vilket är 627 miljoner kronor lägre än anvisade medel i statsbudgeten. Utfallet för anslagen för Grundutbildning blev sammanlagt 579 mnkr lägre än anvisade medel i statsbudgeten.

Den enskilt största skillnaden hänför sig till anslaget 25:9 *Bidrag till personalförstärkningar i förskola* där utfallet blev 2 277 miljoner kronor, vilket är 277 miljoner kronor högre än anvisade medel i statsbudgeten. Det beror på att

utbetalningen av statsbidraget ändrades från januari 2007 till december 2006 enligt förordningen (2005:23; senast ändrad 2006:1260) om statsbidrag till personalförstärkningar i förskola.

Utfallet på anslaget 25:18 *Bidrag till kvalificerad yrkesutbildning* blev 1 009 miljoner kronor, vilket är 80 miljoner kronor högre än anvisade medel i statsbudgeten. På tilläggsbudget ökades anslaget med 189 miljoner kronor och anslaget 25:20 Utveckling av påbyggnadsutbildningar minskades med samma belopp.

Utgifterna för utgiftsområdet blev 2 800 miljoner kronor (6,4 procent) högre än 2005. Utfallet för anslaget 25:9 *Bidrag till personalförstärkningar förskola* blev 1 612 miljoner kronor högre än 2005. Utfallet för anslagen 25:16 *Statligt stöd för utbildning av vuxna* och 25:10 *Bidrag till personalförstärkningar i skola och fritidshem* blev däremot 554 miljoner kronor respektive 514 miljoner kronor lägre än 2005.

#### 4.17 Utgiftsområde 17 Kultur, medier, trossamfund och fritid

Utgiftsområdet omfattar politikområdena Kulturpolitik, Ungdomspolitik och Folkkrörelsepolitik samt delar av politikområdena Mediepolitik, Finansiella system och tillsyn, Forskningspolitik och Utbildningspolitik.

**Tabell 50 UO 17 Kultur, medier, trossamfund och fritid**

*Miljoner kronor*

Politikområde	SB 2006	TB 2006	Utfall 2006	Utfall-SB 2006	Utfall 2005
2 Finansiella system och tillsyn	43	0	35	-8	38
25 Utbildningspolitik	2 783	0	2 775	-8	2 726
26 Forskningspolitik	56	0	46	-10	40
27 Mediepolitik	33	0	33	0	33
28 Kulturpolitik	5 992	32	6 008	16	5 537
29 Ungdomspolitik	147	1	143	-5	106
30 Folkkrörelsepolitik	528	10	545	17	488
<b>Summa</b>	<b>9 582</b>	<b>43</b>	<b>9 585</b>	<b>3</b>	<b>8 968</b>

Utfallet uppgick till 9 585 miljoner kronor och blev därmed 3 miljoner kronor (0,03 procent) högre än vad som anvisades i statsbudgeten.

Utgifterna för utgiftsområdet blev 618 miljoner kronor (6,9 procent) högre än 2005. Utfallet för anslaget 28:9 *Bidrag till litteratur och kulturtidsskrifter* blev 121 miljoner kronor. Tidigare fanns två anslag, 28:9 *Litteraturstöd* och 28:10 *Stöd till kulturtidsskrifter*. För anslaget 28:10 *Sysselsättningsåtgärder inom kulturområdet* blev utgifterna 291 miljoner kronor under 2006. Det är ett nytt anslag vars syfte är att i ökad utsträckning kunna bevara, vårda och tillgängliggöra samlingar, föremål och arkivalier vid kulturinstitutioner.

#### 4.18 Utgiftsområde 18 Samhällsplanering, bostadsförsörjning och bygge

I utgiftsområdet ingår politikområdena Bostadspolitik, Regional samhällsorganisation samt delar av politikområdena Ekonomisk familjepolitik och Miljöpolitik. Utgiftsområdet omfattar plan-, bygg- och bostadsfrågor, geotekniska frågor, Lantmäteriverket och länsstyrelserna samt stöd till ekologisk utveckling.

**Tabell 51 UO 18 Samhällsplanering, bostadsförsörjning och byggande***Miljoner kronor*

Politikområde	SB 2006	TB 2006	Utfall 2006	Utfall-SB 2006	Utfall 2005
21 Ekonomisk familjepolitik	3 730	0	3 598	-132	3 605
31 Bostadspolitik	3 380	0	2 764	-616	2 880
32 Regional samhällsorganisation	2 439	0	2 427	-12	2 190
34 Miljöpolitik	0	0	-46	-46	63
<b>Summa</b>	<b>9 549</b>	<b>1</b>	<b>8 742</b>	<b>-807</b>	<b>8 737</b>

Utfallet uppgick till 8 742 miljoner kronor och var därmed 807 miljoner kronor (8,5 procent) lägre än vad som anvisades i statsbudgeten. Indragningarna uppgick till 644 miljoner kronor.

Skillnaden mellan utfall och anvisat i statsbudgeten hänför sig bl.a. till anslaget 31:11 Investeringsbidrag för nybyggnad av hyresbostäder. I statsbudgeten anvisades 596 miljoner kronor. Utfallet blev 345 miljoner kronor, vilket är 252 miljoner kronor lägre än vad som anvisades i statsbudgeten. Att utfallet blev lägre än budgeterat kan till viss del förklaras av det höga kapacitetsutnyttjandet i byggnadssektorn och att antalet påbörjade projekt blivit lägre än beräknat.

Utfallet för anslaget 21:1 Bostadsbidrag blev 1 573 miljoner kronor, vilket är 183 miljoner kronor lägre än beräknat i statsbudgeten. Anslagen 31:12 Omstrukturering av kommunala bostadsföretag och 34:01 Stöd till lokala investeringsprogram för ekologisk hållbarhet redovisar negativa värden (-16 respektive -46 miljoner kronor). Detta till följd av återbetalningar av tidigare utbetalade bidrag.

Utgifterna för utgiftsområdet blev 5 miljoner kronor (0,2 procent) högre än 2005.

#### 4.19 Utgiftsområde 19 Regional utveckling

Utgiftsområdet omfattar politikområdet Regional utvecklingspolitik. Det omfattar huvudsakligen medel som länsstyrelserna, och i vissa län regionala självstyrelseorgan eller samverkansorgan, samt Verket för näringslivsutveckling (NUTEK) och regeringen förfogar över för regional projektverksamhet och olika former av regionala företagsstöd. Medlen kan användas för med finansiering av EG:s strukturfondsprogram. Utgiftsområdet omfattar vidare utbetalningar av transportbidrag som beviljas av NUTEK. Utgiftsområdet omfattar även utbetalningar från Europeiska regionala utvecklingsfonden, som delfinansierar EG:s bidrag till strukturfondsprogrammen.

**Tabell 52 UO 19 Regional utveckling***Miljoner kronor*

Politikområde	SB 2006	TB 2006	Utfall 2006	Utfall-SB 2006	Utfall 2005
33 Regional utvecklingspolitik	3 333	120	3 332	-1	3 286
<b>Summa</b>	<b>3 333</b>	<b>120</b>	<b>3 332</b>	<b>-1</b>	<b>3 286</b>

Utfallet uppgick till 3 332 miljoner kronor och var därmed i nivå med vad som anvisades i statsbudgeten.

Utfallet på anslaget 33:6 *Insatser med anledning av försvarsmställningen* uppgick till 109 miljoner kronor, vilket är 191 miljoner kronor lägre än anvisat i statsbudgeten. Anslaget skall användas för kostnader för tillväxtfrämjande insatser och för omlokalisering av statliga arbetstillfällen i de kommuner som berörs mest av försvarsmställningen. Det lägre utfallet beror på att utbetalningarna inte har skett i den takt som förväntades i budgetpropositionen.

Utfallet på anslaget 33:3 *Transportbidrag* uppgick till 495 miljoner kronor, vilket är 91 miljoner kronor högre än anvisat i statsbudgeten. På tilläggsbudget anvisades 102 miljoner kronor för att möta det ökande antalet bidragsberättigade samt ökade godsvolymer och högre oljepris. Utgiftsökningen finansierades genom omfördelning av medel från anslaget 33:1 *Allmänna regionalpolitiska åtgärder* (20 miljoner kronor) samt från de under utgiftsområde 22 uppförda anslagen 36:1 *Vägverket: Administration* och 36:4 *Banverket: Banhållning och sektorsuppgifter* (41 miljoner kronor vardera).

Utfallet på anslaget 33:5 *Europeiska regionala utvecklingsfonden perioden 2000–2006* blev 1 188 miljoner kronor, vilket är 56 miljoner kronor högre än anvisat i statsbudgeten. Anslagssparandet har minskat från 342 miljoner kronor till 286 miljoner kronor.

Utfallet på anslaget 33:1 *Allmänna regionalpolitiska åtgärder* blev 1 514 miljoner kronor, vilket är 54 miljoner kronor högre än anvisat i statsbudgeten. Anslaget tilldelades på tilläggsbudget 18 miljoner kronor. Detta beroende på dels ett tillskott till Gällivare kommun vilket finansierades från anslaget 48:2 *Bidrag till särskilda insatser i vissa kommuner och landsting* och dels på en omfördelning av medel till anslaget 33:3 *Transportbidrag*. Det ingående överföringsbeloppet om 134 miljoner kronor har minskat med 109 miljoner kronor varav 73 miljoner kronor utgörs av en indragning.

Under 2006 blev utgifterna för utgiftsområdet 46 miljoner kronor (1,4 procent) högre än 2005. Utgifterna på anslaget 33:3 *Transportbidrag* ökade med 120 miljoner kronor. I statsbudgeten anvisades ytterligare 50 miljoner kronor jämfört med 2005 från anslaget 33:1 *Allmänna regionalpolitiska åtgärder*. Vidare tillfördes medel som tidigare nämnts på tilläggsbudget.

Utfallet på anslaget 33:5 *Europeiska regionala utvecklingsfonden perioden 2000–2006* blev 118 miljoner kronor lägre än 2005. Det lägre utfallet beror på att programperioden går mot sitt slut. Utbetalningarna beräknas fortsätta att minska de närmaste åren.

## 4.20 Utgiftsområde 20 Allmän miljö- och naturvård

Utgiftsområdet omfattar politikområdet Miljöpolitik och del av politikområdet Forskningspolitik.

**Tabell 53 UO 20 Allmän miljö- och naturvård**

*Miljoner kronor*

Politikområde	SB 2006	TB 2006	Utfall 2006	Utfall-SB 2006	Utfall 2005
26 Forskningspolitik	365	0	359	-6	353
34 Miljöpolitik	4 231	48	4 462	231	3 901
<b>Summa</b>	<b>4 596</b>	<b>48</b>	<b>4 822</b>	<b>225</b>	<b>4 254</b>

Utfallet uppgick till 4 822 miljoner kronor och var därmed 225 miljoner kronor (4,9 procent) högre än vad som anvisades i statsbudgeten. Indragningarna uppgick till 16 miljoner kronor.

Utfallet för anslaget 34:3 *Åtgärder för biologisk mångfald* blev 1 990 miljoner kronor, vilket är 26 miljoner kronor högre än anvisat i statsbudgeten. Utgifterna på anslaget 34:4 *Sanering och återställning av förorenade områden* uppgick till 618 miljoner kronor, vilket är 93 miljoner kronor högre än anvisat i statsbudgeten. Överdraget är en följd av senareläggningar av betalningar till kommuner för marksanering från 2005.

Under 2006 blev utgifterna för utgiftsområdet 568 miljoner kronor (13,3 procent) högre än 2005. Utgifterna på anslaget 34:3 *Åtgärder för biologisk mångfald* minskade med 28 miljoner kronor. Utgifterna på anslaget 34:4 *Sanering och återställning av förorenade områden* ökade med 179 miljoner kronor på grund av en utgiftsbegränsning 2005. Anslaget 34:13 *Stöd till klimatinvesteringar* uppgick till 482 miljoner kronor vilket är en ökning med 368 miljoner kronor.

## 4.21 Utgiftsområde 21 Energi

Utgiftsområdet omfattar politikområdet Energipolitik. I detta ingår de tre verksamhetsområdena Elmarknadspolitik, Övrig energimarknadspolitik och Politik för ett uthålligt energisystem. Det är främst Statens energimyndighet och Affärsverket svenska kraftnät som har ansvaret för att genomföra åtgärderna inom energipolitiken.

**Tabell 54 UO 21 Energi**

*Miljoner kronor*

Politikområde	SB 2006	TB 2006	Utfall 2006	Utfall-SB 2006	Utfall 2005
35 Energipolitik	1 722	17	1 603	-119	1 396
<b>Summa</b>	<b>1 722</b>	<b>17</b>	<b>1 603</b>	<b>-119</b>	<b>1 396</b>

Utfallet uppgick till 1 603 miljoner kronor och var därmed 119 miljoner kronor (6,9 procent) lägre än vad som anvisades i statsbudgeten. Indragningarna uppgick till 263 miljoner kronor, varav 180 miljoner kronor avsåg anslaget 33:7 *Statlig prisgaranti elcertifikat*. Anslagssparandet för utgiftsområdet minskade från 1 034 miljoner kronor till 907 miljoner kronor.

Utfallet på anslaget 35:5 Energiforskning blev 590 miljoner kronor, vilket är 225 miljoner kronor (27,7 procent) lägre än anvisat i statsbudgeten. Anslagsnivån höjdes med 370 miljoner kronor för 2006 i linje med regeringens strävan om en omställning till ett långsiktigt uthålligt energisystem i enlighet med riktlinjerna i propositionen Forskning och ny teknik för framtidens energisystem (prop. 2005/06:127). Under 2005 blev många projekt vilande på grund av åtstrammingsåtgärder. Detta i kombination med den högre

tilldelningen under 2006 har inneburit att beslutstakten under året anpassats till den nya anslagsnivån vilket påvisas av en ökning under de sista månaderna 2006.

Utfallet för anslaget 35:8 Ersättning för vissa kostnader vid avveckling av Barsebäcksverket blev 425 miljoner kronor, vilket är 112 miljoner kronor högre än anvisat. Det beror på att avtalet om stängning av Barsebäck 2 vann laga kraft under 2006 och i avtalet specificerade utgifter finansierats med anslagssparande från 2005. I statsbudgeten anvisades 60 miljoner kronor på anslaget 35:7 Statlig prisgaranti elcertifikat. Under 2006 skedde inga utbetalningar, vilket berodde på att inga garantibelopp behövde betalas ut till producenter som ett skydd mot alltför låga certifikatpriser.

Under 2005 blev utgifterna för utgiftsområdet 207 miljoner kronor (14,8 procent) högre än 2005. Utfallet för anslaget 35:8 *Ersättning för vissa kostnader vid avveckling av Barsebäcksverket* blev 195 miljoner kronor högre. Ökningen beror dels på lägre utgifter under 2005 på grund av att singeldriftersättningen för Barsebäck 2 bortföll och dels på de högre utgifter under 2006 som nämnts ovan. Utgifterna för anslaget 35:5 *Energiforskning* blev 181 miljoner kronor högre vilket beror på en högre anslagstilldelning. Utgifterna för äldre anslaget 35:7 (2004) *Introduktion av ny energiteknik* blev 116 miljoner kronor lägre. Anslagna medel till detta ändamål återfinns sedan 2005 under anslaget 33:5 *Energiforskning*.

## 4.22 Utgiftsområde 22 Kommunikationer

Utgiftsområdet omfattar politikområdet Transportpolitik och politikområdet IT, elektronisk kommunikation och post.

**Tabell 55 UO 22 Kommunikationer**

*Miljoner kronor*

Politikområde	SB 2006	TB 2006	Utfall 2006	Utfall-SB 2006	Utfall 2005
36 Transportpolitik	30 823	-81	30 026	-797	30 830
37 IT, elektronisk kommunikation och post	712	-2	1 107	396	1 003
<b>Summa</b>	<b>31 535</b>	<b>-82</b>	<b>31 133</b>	<b>-402</b>	<b>31 833</b>

Utfallet uppgick till 31 133 miljoner kronor och var därmed 402 miljoner kronor (1,3 procent) lägre än vad som anvisades i statsbudgeten.

Utfallet inom politikområdet Transportpolitik blev 797 miljoner kronor lägre än anvisat i statsbudgeten. Utfallet för anslaget 36:2 *Väghållning och statsbidrag* uppgick till 15 991 miljoner kronor och blev därmed 492 miljoner kronor lägre än anvisat i statsbudgeten. Orsaken till det lägre utfallet var att Vägverket i december 2005 utnyttjade en anslagskredit på 581 miljoner kronor för att tidigarelägga amorteringar av lån för de s.k. storstadspaketen. Amorteringen skulle enligt ursprunglig plan ha gjorts under 2006.

Utfallet för anslaget 36:12 *Rikstrafiken: Trafikupphandling* uppgick till 759 miljoner kronor och blev därmed 134 miljoner kronor lägre än anvisat i statsbudgeten. Orsaken till det lägre utfallet beror främst på att skiljedom i tvist mellan Staten och trafikoperatör inte meddelats under 2006 som beräknat.

Utfallet inom politikområdet IT, elektronisk kommunikation och post blev 396 miljoner kronor högre än anvisat i statsbudgeten. Utgifterna under äldreanslaget 37:7 *IT-infrastruktur: Regionala transportnät m.m.* blev 245 miljoner kronor högre beroende på att anslaget inte var uppfört på statsbudgeten 2006. Däremot fanns ett ingående ramöverföringsbelopp på 484 miljoner kronor som till viss del utnyttjats under 2006.

Jämfört med 2005 minskade utgifterna inom utgiftsområdet med 700 miljoner kronor (2,0 procent). Den största minskningen avser anslaget 36:2 *Väghållning och statsbidrag* vars utfall minskade med 963 miljoner kronor (5,7 procent). Minskningen beror dels på att anslagstilldelningen för 2006 var lägre, dels på att anslagskrediten utnyttjades under 2005 för att tidigare lägga återbetalningar av lån för de s.k. storstadspaketen. Det är med andra ord i huvudsak amorteringarna som minskat jämfört med föregående år.

Utgifterna på anslaget 36:4 *Banhållning och sektorsuppgifter* ökade med 375 miljoner kronor (3,5 procent). Det var främst drift, underhåll och trafikledning som ökade 2006.

#### 4.23 Utgiftsområde 23 Jord- och skogsbruk, fiske med anslutande näringar

Utgiftsområdet omfattar politikområdena Livsmedelspolitik, Djurpolitik, Skogspolitik, Landsbygdspolitik samt delar av Utbildningspolitik, Forskningspolitik och Samepolitik.

**Tabell 56 UO 23 Jord- och skogsbruk, fiske med anslutande näringar**  
*Miljoner kronor*

Politikområde	SB 2006	TB 2006	Utfall 2006	Utfall-SB 2006	Utfall 2005
25 Utbildningspolitik	1 382	0	1 382	0	1 348
26 Forskningspolitik	253	0	252	-1	236
41 Skogspolitik	1 017	0	701	-316	580
42 Djurpolitik	516	58	576	60	511
43 Livsmedelspolitik	8 380	6 738	13 332	4 953	8 852
44 Landsbygdspolitik	4 803	-4	4 691	-112	5 834
45 Samepolitik	47	0	51	4	48
<b>Summa</b>	<b>16 398</b>	<b>6 791</b>	<b>20 985</b>	<b>4 587</b>	<b>17 408</b>

Utfallet uppgick till 20 985 miljoner kronor och var därmed 4 587 miljoner kronor (28,0 procent) högre än vad som anvisades i statsbudgeten.

Utfallet inom politikområdet Livsmedelspolitik blev 4 953 miljoner kronor högre än anvisat i statsbudgeten. Utgifterna under anslaget 43:5 *Gårdsstöd och djurbidrag m.m.* blev 11 665 miljoner kronor, vilket är 5 595 miljoner kronor högre än anvisat i statsbudgeten. Det beror på att riksdagen beslutade att tidigare lägga utbetalningar av gårdsstöd från januari 2007 till december 2006.

Utgifterna under anslaget 43:6 *Intervention och exportbidrag för jordbruksprodukter* uppgick till 829 miljoner kronor, vilket var 578 miljoner kronor lägre än anvisat i statsbudgeten. Orsaken är främst att behovet av stöd minskat till följd av högre marknadspriser.

Jämfört med 2005 ökade utgifterna inom utgiftsområdet med 3 577 miljoner kronor (20,5 procent).

I huvudsak beror det på att årets utbetalningar av gårdsstöd avser bidrag för två år, 2005 och 2006. Utgifterna ökade till följd av detta under anslaget 43:5 *Gårdsstöd och djurbidrag m.m.* med 5 178 miljoner kronor.

Intervention och exportbidrag för jordbruksprodukter har minskat med 594 mnkr. Anledningen är främst att behovet av intervention (stödköp) minskat under 2006 till följd av högre marknadspriser.

Utgifter avseende Åtgärder för landsbygdens miljö och struktur samt Från EG-budgeten finansierade åtgärder för landsbygdens miljö och struktur minskade med 399 mnkr

respektive 543 mnkr. Detta beror på att regeringen beslutade att senarelägga utbetalningar av miljöstöd från december 2004 till januari 2005, vilket innebar ett högt utfall föregående år.

#### 4.24 Utgiftsområde 24 Näringsliv

Utgiftsområdet omfattar politikområdena Näringspolitik, Utrikeshandel, export- och investeringsfrämjande, Konsumentpolitik samt del av politikområdet Forskningspolitik.

**Tabell 57 UO 24 Näringsliv**

*Miljoner kronor*

Politikområde	SB 2006	TB 2006	Utfall 2006	Utfall-SB 2006	Utfall 2005
26 Forskningspolitik	1 493	0	1 505	11	1 261
38 Näringspolitik	2 023	0	1 963	-59	1 848
39 Utrikeshandel, export- och investeringsfrämjande	507	-3	484	-23	499
40 Konsumentpolitik	176	0	182	5	167
<b>Summa</b>	<b>4 199</b>	<b>-3</b>	<b>4 134</b>	<b>-66</b>	<b>3 775</b>

Utfallet uppgick till 4 134 miljoner kronor och var därmed 66 miljoner kronor (1,5 procent) lägre än vad som anvisades i statsbudgeten. Det lägre utfallet jämfört med statsbudgeten hänför sig i huvudsak till anslagen 38:23 *Utvecklingsprogram för ökad konkurrenskraft* och 38:7 *Sveriges geologiska undersökning: Miljösäkring av oljelagringsanläggningar, m.m.* vars utfall blev 39 miljoner kronor respektive 18 miljoner kronor lägre än beräknat i statsbudgeten. Anslagssparandet minskade marginellt under året, från 366 miljoner kronor till 344 miljoner kronor.

Under 2006 blev utgifterna för utgiftsområdet 358 miljoner kronor (9,5 procent) högre än 2005. Utgifterna på anslaget 26:2 Verket för innovationssystem: Forskning och utveckling blev 1 388 miljoner kronor. Det är en ökning med 240 miljoner kronor, vilket förklaras av att anslaget höjdes i enlighet med riksdagens beslut om proposition Forskning för ett bättre liv (prop. 2004/05:80). Utfallet för anslaget 38:14 Rymdverksamhet blev 135 miljoner kronor lägre än 2005. Orsaken till minskningen är att anslaget höjdes med 235 miljoner kronor under 2005 för att säkerställa ett fortsatt svenskt deltagande i det europeiska bäraketprogrammet Ariane. Under 2006 tillfördes 100 miljoner kronor för detta ändamål. Utfallet för det nya anslaget 38:23 *Utvecklingsprogram för ökad konkurrenskraft* blev 161 miljoner kronor.

#### 4.25 Utgiftsområde 25 Allmänna bidrag till kommuner

Utgiftsområdet Allmänna bidrag till kommuner omfattar politikområdet Allmänna bidrag till kommuner. I detta ingår merparten av statens bidrag till kommuner och landsting.

**Tabell 58 UO 25 Allmänna bidrag till kommuner**

*Miljoner kronor*

Politikområde	SB 2006	TB 2006	Utfall 2006	Utfall-SB 2006	Utfall 2005
48 Allmänna bidrag till kommuner	60 161	91	60 246	86	57 325
<b>Summa</b>	<b>60 161</b>	<b>91</b>	<b>60 246</b>	<b>86</b>	<b>57 325</b>

Utfallet uppgick till 60 246 miljoner kronor och var därmed 86 miljoner kronor högre än vad som anvisades i statsbudgeten. Skillnaden mot anvisat i statsbudgeten hänför sig främst till anslaget 48:3 *Statligt utjämningsbidrag för LSS-kostnader*, lag (1993:387) om stöd och service för vissa funktionshindrade. Utfallet för anslaget blev 1 895 miljoner kronor, vilket

är 131 miljoner kronor högre än anvisat. Anslaget ökades på tilläggsbudget med detta belopp efter slutlig beräkning av utjämningsbidraget. Det statliga utjämningsbidraget för LSS-kostnader finansieras med en utjämningsavgift för kommuner, vilken redovisas på statsbudgetens inkomstsida (inkomsttitel 1721).

Utfallet för anslaget 48:2 *Bidrag till särskilda insatser i vissa kommuner och landsting*, vars syfte är att tillfälligt bistå kommuner och landsting som på grund av speciella omständigheter hamnat i en särskilt svår ekonomisk situation blev 46 miljoner kronor lägre än anvisat i statsbudgeten. Orsaken är att det på tilläggsbudget omfördelades 40 miljoner kronor till det under utgiftsområde 19 uppförda anslaget 33:1 *Allmänna regionalpolitiska åtgärder* för bidrag till Gällivare kommun.

Under 2006 blev utgifterna för utgiftsområdet 2 921 miljoner kronor (5,1 procent) högre än 2005. Utfallet för anslaget 48:1 *Kommunalekonomisk utjämning* blev 58 129 miljoner kronor, en ökning med 2 927 miljoner kronor (5,3 procent). Anslaget infördes till följd av de förändringar i det kommunala utjämningsystemet som trädde i kraft den 1 januari 2005. De bidrag och avgifter som omfattas av lagen (2004:773) om kommunalekonomisk utjämning redovisas inom ramen för detta anslag. De avgifter som betalas av kommuner och landsting till staten redovisas som inkomster under anslaget. Ökningen mellan åren beror till största delen på ett tillskott om 2 775 miljoner kronor som aviserades i 2004 års ekonomiska vårproposition samt omfördelning från det för 2005 under utgiftsområde 16 uppförda anslaget 25:11 *Bidrag till personalförstärkningar i skola och fritidshem* (1 000 miljoner kronor). Ytterligare medel har tillförts för att kompensera effekterna av det höjda grundavdraget vilket minskar de kommunala skatteintäkterna (2 500 miljoner kronor). Vidare har anslaget reducerats motsvarande de ökade skatteintäkterna som tillförs kommuner och landsting i och med den förändrade avdragsrätten avseende den allmänna pensionsavgiften (3 060 miljoner kronor). Enligt införandereglerna för LSS-kostnaderna kommer summan av bidragen för utjämningsdelen att överstiga summan av avgifterna. Regeringen angav i budgetpropositionen för 2005 att en reglering av mellanskillnaden bör ske genom en motsvarande minskning av 48:1 *Kommunalekonomisk utjämning*. År 2005 beräknades bidragen överstiga avgifterna med 233 miljoner kronor, därför minskades anslagsnivån med detta belopp 2006.

#### 4.26 Utgiftsområde 26 Statsskuldräntor m.m.

Utgiftsområdet omfattar räntor på statsskulden, oförutsedda utgifter samt Riksgäldskontorets provisionskostnader i samband med upplåning och skuldförvaltning. Utgiftsområdet Statsskuldräntor m.m. tillhör inte något politikområde och ingår inte under utgiftstaket eftersom regeringen och riksdagen i mycket begränsad omfattning kan påverka dessa utgifter på kort sikt.

**Tabell 59 UO 26 Statsskuldräntor m.m**

*Miljoner kronor*

Politikområde	SB 2006	TB 2006	Utfall 2006	Utfall-SB 2006	Utfall 2005
92 Statsskuldräntor m.m.	43 170	0	49 472	6 302	32 657
<b>Summa</b>	<b>43 170</b>	<b>0</b>	<b>49 472</b>	<b>6 302</b>	<b>32 657</b>

Utfallet uppgick till 49 472 miljoner kronor och var därmed 6 302 miljoner kronor (14,6 procent) högre än vad som anvisades i statsbudgeten.

Utgifterna för statsskuldräntor påverkas främst av statsskuldens storlek, räntenivåer och växelkurser. Tekniska faktorer till följd av Riksgäldskontorets upplånings- och skuldförvaltningsteknik påverkar också ränteutgifterna. Anslagsavräkningen görs enligt utgiftsmässiga principer och är ett netto av inkomster och utgifter i

upplåningsverksamheten. Riksgäldskontoret har rätt att vid behov överskrida anslaget för räntor på statsskulden.

**Tabell 60 Räntor på statsskulden 2002–2006**

Miljarder kronor

	Utfall 2002	Utfall 2003	Utfall 2004	Utfall 2005	SB 2006	Utfall 2006
Räntor på lån i svenska kronor	45,4	38,0	40,7	39,5	40,5	37,9
Räntor på lån i utländsk valuta	17,5	16,4	11,5	11,3	10,0	10,5
Över-/underkurser vid emission	-7,7	-14,5	-10,1	-9,0	-7,0	-4,0
Summa räntor	55,2	39,9	42,1	41,8	43,5	44,4
Räntor på in- och utlåning	0,4	-6,8	-7,0	-6,9	-6,0	-6,1
Valutakursförluster/kursvinster	6,7	4,4	5,1	-10,2	1,0	6,3
Kursförluster/vinster	4,6	3,8	13,5	7,6	4,5	5,9
Övrigt	0,4	0,7	-1,1	0,3	0,0	-1,2

Utfallet på anslaget 92:1 *Räntor på statsskulden* blev 49 374 miljoner kronor, vilket är 6 374 miljoner kronor högre än anvisat i statsbudgeten. Regeringen har medgivit att anslaget får överskridas (regeringsbeslut 2007-02-08, se även avsnitt 3.3 Medgivna överskridanden). I statsbudgeten för 2006 beräknades statsbudgetens saldo bli ett underskott, motsvarande ett lånebehov på 38 951 miljoner kronor. Utfallet blev ett överskott på 18 373 miljoner kronor. Lånebehovet blev således 57 324 miljoner kronor lägre än beräknat i statsbudgeten, vilket bidrog till lägre ränteutgifter. Andra faktorer medförde dock att utfallet blev högre än beräknat. Orsaken till de högre utgifterna är bl.a. att de realiserade valutakursförlusterna blev 5 300 miljoner kronor högre än beräknat. Hur stora valutakursförlusterna respektive valutakursvinsterna blir beror på när lån i utländsk valuta förfaller och hur valutakurserna rör sig jämfört med när lånen togs upp. Kronkursen blev 2006 något svagare jämfört med statsbudgetberäkningen. Vidare blev nettoinkomsterna av över/underkurser vid emission 3 000 miljoner kronor lägre än beräknat beroende på att Riksgäldskontoret emitterade lån med lägre kupongräntor och på att färre realobligationer gavs ut. Utgifterna för räntor på lån i svenska kronor blev emellertid 2 600 miljoner kronor lägre än beräknat i statsbudgeten. De genomsnittliga räntenivåerna blev dock i stort sett som väntat.

**Tabell 61 Räntor och valutakurser 2002–2006 årsgenomsnitt**

	Utfall 2002	Utfall 2003	Utfall 2004	Utfall 2005	SB 2006	Utfall 2006
Ränta 5 år %	5,0	4,0	3,8	2,8	3,4	3,5
Ränta 6 mån %	4,1	3,0	2,2	1,8	2,4	2,4
TCW-index <sup>1</sup>	133,7	127,6	126,0	128,3	125,4	127,3
SEK/EUR	9,16	9,12	9,13	9,28	9,15	9,25
SEK/USD	9,72	8,09	7,35	7,47	7,02	7,38

<sup>1</sup> Total Competitiveness Weights, ett mått på kronans värde mot en korg av andra valutor.

Utgifterna för utgiftsområde 26 Statsskuld räntor m.m. blev 16 815 miljoner kronor (51,5 procent) högre än 2005. Det förklaras främst av att det 2005 uppstod stora valutakursvinster medan utfallet för 2006 innehåller relativt omfattande valutakursförluster. Skillnaden mellan de två årens valutakursdifferenser uppgick till 16 500 miljoner kronor.

Utfallet för anslaget 92:3 *Riksgäldskontorets provisionskostnader i samband med upplåning och skuldförvaltning* blev 88 miljoner kronor för 2006, vilket är 72 miljoner kronor lägre än vad som beräknades i statsbudgeten.

## 4.27 Utgiftsområde 27 Avgiften till Europeiska gemenskapen

Utgiftsområdet omfattar enbart Avgiften till Europeiska gemenskapen.

**Tabell 62 UO 27 Avgiften till Europeiska gemenskapen**

*Miljoner kronor*

Politikområde	SB 2006	TB 2006	Utfall 2006	Utfall-SB 2006	Utfall 2005
93 Avgiften till Europeiska gemenskapen	28 066	0	25 920	-2 146	25 635
<b>Summa</b>	<b>28 066</b>	<b>0</b>	<b>25 920</b>	<b>-2 146</b>	<b>25 635</b>

Utfallet uppgick till 25 920 miljoner kronor och var därmed 2 146 miljoner kronor (7,6 procent) lägre än vad som anvisades i statsbudgeten.

EU-budgeten beslutas årligen inom ramen för ett fastställt flerårigt budgettak (det s.k. finansiella perspektivet). Avgiften kan förändras under året och avvika från statsbudgeten beroende på ett flertal faktorer såsom faktisk uppbörd av tullar och importavgifter, utfallet av EU-budgeten för tidigare år och ändringsbudgetar på gemenskapsnivå.

Skillnaden mellan utfall och vad som anvisades i statsbudgeten hänför sig till anslaget 93:1 *Avgiften till Europeiska gemenskapen*. Det lägre utfallet beror främst på att EU-kommissionen justerat sina beräkningar av medlemslänternas bruttonationalinkomst (BNI), både för 2006 och bakåt i tiden. Sveriges BNI har visat sig vara mindre relativt övriga länder, vilket innebar att BNI-avgiften blev 2 654 miljoner kronor lägre än anvisat i statsbudgeten. Kommissionen har även reviderat beräkningarna av finansieringen av Storbritanniens budgetreduktion. Sveriges andel blev 262 miljoner kronor, vilket var 177 miljoner kronor lägre än anvisat i statsbudgeten.

Den mervärdeskattebaserade avgiften blev 534 miljoner kronor högre än anvisat i statsbudgeten. Orsaken är att EU-kommissionen gjort nya beräkningar av medlemslänternas momsunderlag, vilket resulterat i en högre avgift för Sverige.

Jämfört med 2005 ökade utfallet för avgiften till Europeiska gemenskapen med 285 miljoner kronor (1,1 procent). Den mervärdeskattebaserade avgiften ökade med 1 114 miljoner kronor medan BNI-avgiften minskade med 1 170 miljoner kronor. Förändringarna mellan åren är en följd av EU-kommissionens justerade beräkningar av medlemsstaternas momsunderlag och BNI.

Tullavgiften ökade med 535 miljoner kronor. Orsaken är ökad import till Sverige.

## 4.28 Förändring av anslagsbehållningar

Budgeteringen av förbrukningen av anslagsbehållningar är i statsbudgeten inte fördelad per anslag utan tas upp under posten Förändring av anslagsbehållningar. Denna post var 1 264 miljoner kronor i statsbudgeten för 2006. Posten utgör ett netto mellan förbrukning av kvarstående medel från föregående budgetår och sparade medel från innevarande budgetår samt utnyttjande av anslagskredit. Förändring av anslagsbehållningar ingår i de utgifter som omfattas av det statliga utgiftstaket. I redovisningen av det slutliga utfallet ingår förbrukning av anslagsbehållningar och utnyttjande av anslagskredit i utgifterna för respektive anslag och utgiftsområde. Nettosumman av förändringar av anslagsbehållningar 2006 avseende ramanslag exklusive Statskuldräntor m.m. framgår av tabellen nedan.

**Tabell 63 Förändring av anslagsbehållningar exkl. statsskuldräntor 2006***Miljoner kronor*

	<b>2006</b>
<b>Ingående ramöverföringsbelopp 2006-01-01</b>	<b>25 404</b>
Anvisat i statsbudgeten	725 209
Tilläggsbudget	11 072
Utnyttjade medgivna överskridanden	0
Indragningar	-11 027
Utfall	716 066
<b>Utgående ramöverföringsbelopp 2006-12-31</b>	<b>34 593</b>
<b>Förändring av anslagsbehållningar</b>	<b>9 189</b>

Anslagsbehållningarna uppgick vid utgången av 2006 till 34 593 miljoner kronor. De ökade således med 9 189 miljoner kronor jämfört med 2005. I följande tabell redovisas de anslag som uppvisade utgående anslagsbehållningar 2006 överstigande en miljard kronor. De största anslagsbehållningarna har anslagen 93:1 *Avgiften till Europeiska gemenskapen* och 8:1 *Biståndsverksamhet*.

**Tabell 64 Specifikation av anslagsbehållningar över 1 000 miljoner kronor***Miljoner kronor*

Anslag		
27 93 01	Avgiften till Europeiska gemenskapen	2 654
07 08 01	Biståndsverksamhet	2 498
15 25 02	Studiemedel m.m.	1 848
10 19 02	Aktivitets- och sjukersättningar m.m.	1 748
06 06 02	Materiel, anläggningar samt forskning och teknikutveckling	1 557
18 34 01 2003	Stöd till lokala investeringsprogram för ekologisk hållbarhet	1 331
10 19 01	Sjukpenning och rehabilitering m.m.	1 233
18 31 11	Investeringsbidrag för anordnande av hyresbostäder	1 228
12 21 02	Föräldraförsäkring	1 076

## 4.29 Riksgäldskontorets nettoutlåning

För att statsbudgetens saldo skall överensstämja med statens lånebehov (med omvänt tecken) redovisas Riksgäldskontorets (RGK) nettoutlåning samt en kassamässig korrigeringspost på statsbudgetens utgiftssida.

För 2006 blev utfallet för Riksgäldskontorets nettoutlåning 27 502 miljoner kronor. Beräkningen i statsbudgeten uppgick till 14 760 miljoner kronor. Skillnaden mellan utfall och statsbudget blev således 12 742 miljoner kronor. I tabell 5.68 specificeras de största posterna. Alla poster är dock inte specificerade i statsbudgeten.

**Tabell 65 Riksgäldskontorets nettoutlåning**

*Miljoner kronor*

	Utfall 2006	SB 2006 <sup>1</sup>	Utfall- SB 2006	Utfall 2005
Premiepensionsmedel, inbetalning	-27 065	-25 800	-1 265	-25 225
Premiepensionsmedel, utbetalning	48 999	24 000	24 999	23 081
PPM, ändrat statsobligationsinnehav	490			-930
CSN, studielån	6 170	8 100	-1 930	6 943
Investeringslån myndigheter	763			382
Myndigheters räntekonton	-5 979			2 226
Konton för kommunoms	0			-5 582
Jordbruksverkets EU-konton	4 566			1 444
Bidrag till Vägverket för Norra Länken, Sthlm	255			-1 569
Garantireserver	-470			-344
Insättningsgaranti	-880			312
Kärnavfallsfonden	349			305
Individuellt kompetenssparande	0			5 950
Vinstmedel Svenska Spel AB	200			350
Banverkets infrastrukturlån	1 021			503
Vägverkets infrastrukturlån	1 286			-953
Omfinansiering av infrastrukturlån Sthlm/Gbg	0			6 838
Lån till Botniabanan	2 345			2 915
Omstrukturering av statliga bolag inkl. ränta varav	19			41
- Kapitaltillskott Arbetslivsresurs AR AB	20			
- Kapitaltillskott Green-cargo AB	0			600
- Extra utdelning Venantius AB	0			-643
Fastighetsverkets lån för Försäkringskassans fastigheter	0			814
Exportkreditnämnden, förtidsåterbetalning från Polen	0			-1 825
Övrigt, netto	-4 567			-5 510
<b>Summa</b>	<b>27 502</b>	<b>14 760</b>	<b>12 742</b>	<b>10 084</b>

<sup>1</sup> Endast vissa delposter är specificerade.

Premiepensionsmyndighetens (PPM) utbetalningar av premiepensionsmedel beräknades i statsbudgeten uppgå till 24 000 miljoner kronor. Utfallet blev 48 999 miljoner kronor, dvs. 24 999 miljoner kronor högre än i statsbudgeten. Fr.o.m. 2006 tidigarelade Premiepensionsmyndigheten utbetalningen av pensionsrätter med en månad. Detta medförde att pensionsrätterna för 2005 betalades ut i december 2006 i stället för i januari 2007. Under 2006 blev det alltså dubbla utbetalningar, en i januari avseende 2004 och en i december avseende 2005. Inbetalningarna av premiepensionsmedel inklusive ränta blev 27 065 miljoner kronor, vilket var 1 265 miljoner kronor högre än beräknat. Dessutom har

PPM köpt statsobligationer för 490 miljoner kronor (netto), vilket minskade kontobehållningen i RGK.

Centrala studiestödsnämndens lån i RGK för studielån och lån till hemutrustning beräknades i statsbudgeten öka med 8 100 miljoner kronor. Utfallet blev 6 170 miljoner kronor, dvs. 1 930 miljoner kronor lägre än beräknat. Det beror främst på att färre än beräknat tog studiemedel samtidigt som återbetalningarna av lån blev större än väntat. RGK lånar ut medel till myndigheter för investeringar i anläggningstillgångar som används i statens verksamhet. Sådana investeringslån till myndigheter ökade med 763 miljoner kronor.

Behållningarna på myndigheternas räntekonton och vissa särskilda räntebelagda konton ökade under 2006 med 5 979 miljoner kronor, vilket minskade nettoutlåningen.

Jordbruksverkets konton för EU-medel hör till de räntebelagda konton som redovisas separat. Kreditutnyttjandet på Jordbruksverkets EU-konton ökade under 2006 med 4 566 miljoner kronor. Det beror främst på att Jordbruksverkets utbetalningar av gårdsstöd och djurbidrag fr.o.m. 2006 görs i december det år de avser. År 2006 belastades därmed med onormalt stora utbetalningar av stöd. (Se kassamässig korrigering.)

Stockholms stad inbetalade i förskott sin andel av finansieringen av Norra länken i Stockholm. Inbetalningen gjordes i maj 2005 med 1 775 miljoner kronor till ett räntebelagt konto avseende Vägverket och medlen skall användas under några år fr.o.m. 2005. Under 2006 utnyttjades 255 miljoner kronor av dessa medel.

Insättningsgarantinämnden (IGN) har ökat sin kontobehållning i RGK med 880 miljoner kronor, främst beroende på att de omplacerat en del av sitt kapital från statsobligationer. Kärnavfallsfonden däremot minskade sin kontobehållning något, med 349 miljoner kronor.

Banverket ökade under 2006 sin upplåning i RGK med 1 021 miljoner kronor för finansiering av infrastrukturinvesteringar. Även Vägverket ökade sina infrastrukturlån med 1 286 miljoner kronor.

RGK tog 2005 över finansieringen av lån för de s.k. storstadspaketen i Stockholm och Göteborg, varav de största projekten är Södra Länken i Stockholm och Götaleden i Göteborg. Lånen uppgick totalt till ca 12 000 miljoner kronor och avvecklas i den takt de förfaller. I stället lånar Vägverket i RGK. Under 2005 uppgick låneförfallen totalt till 6 838 miljoner kronor. Resterande påverkan på lånebehovet kommer vid lånens förfallotidpunkter under perioden 2007–2015. Under 2006 förföll således inga lån.

Projektet Botniabanan finansieras också med lån i RGK. Botniabanan AB lånade 2 345 miljoner kronor under 2006.

Totalt ökade nettoutlåningen för infrastrukturinvesteringar med 4 652 miljoner kronor, vilket är ca 2 148 miljoner kronor mindre än beräknat i statsbudgeten.

Riksdagen beslutade 2003 om en ny modell för omstrukturering av statliga bolag. Ett konto inrättades hos RGK dit extra utdelningar från statliga bolag förs. Från kontot utbetalas kapitaltillskott till statliga bolag. Vid ingången av 2006 fanns 51 miljoner kronor på kontot. Av dessa utbetalades 20 miljoner kronor till Arbetslivsresurs AR AB. Ränteintäkterna uppgick 2006 till 1 miljon kronor. Ställningen vid årets slut blev därmed 32 miljoner kronor.

I posten Övrigt, netto ingår främst minskade lån i RGK för Försvarets materielverk med 3 905 miljoner kronor. Vidare ingår en ökad inlåning från Exportkreditnämnden med 2 865

miljoner kronor. Åt motsatt håll verkar att Fortifikationsverket har ökat sina lån med 940 miljoner kronor. Svenska Kraftnät ingår med både ökad utlåning (709 miljoner kronor) och minskad inlåning (203 miljoner kronor).

Under 2006 blev utfallet för Riksgäldskontorets nettoutlåning sammantaget 17 417 miljoner kronor högre än 2005, vilket främst beror på dubbla premiepensionsutbetalningar under 2006.

#### 4.30 Kassamässig korrigerig

Posten Kassamässig korrigerig och posten Riksgäldskontorets nettoutlåning ingår i statsbudgeten för att statsbudgetens saldo skall motsvara statens lånebehov med omvänt tecken. Posten Kassamässig korrigerig utgör skillnaden mellan å ena sidan saldot mellan statsbudgetens anslag och inkomstitlar och å andra sidan nettot av in- och utbetalningar över statens centralkonto (tidigare statsverkets checkräkning). Kassamässiga korrigeringar uppstår dels till följd av periodiseringsskillnader, dels till följd av att det förekommer transaktioner över statens centralkonto som inte har sin motsvarighet på anslag eller inkomstitlar och vice versa. Utfallet för den kassamässiga korrigeringen är en restpost, men vissa delposter är möjliga att specificera.

Betalningar till och från EU-kommissionen medför kassamässiga korrigeringar. Utbetalning av EU-finansierade stöd till svenska jordbrukare redovisas både på anslag på statsbudgetens utgiftssida och på Jordbruksverkets EU-konto under RGK:s nettoutlåning. Detta medför en kassamässig korrigerig. Betalningar från EU-kommissionen redovisas på statsbudgetens inkomstsida och på Jordbruksverkets EU-konto under RGK:s nettoutlåning. Då uppstår en kassamässig korrigerig åt motsatt håll. Vid budgetårsskifte kan dessa uppstå på olika budgetår.

Betalning av Sveriges avgift till EU medför också en kassamässig korrigerig. Sverige betalar inte avgiften direkt till EU. Avgiften överförs till ett räntefritt konto hos RGK inom statens centralkonto. Samtidigt sker avräkning mot anslaget för EU-avgiften. EU rekviderar sedan via Riksbanken medel från kontot hos RGK. Eftersom tidpunkten för anslagsbelastning och rekvisition från EU skiljer sig åt uppstår kassamässiga korrigeringar. Anslagsbelastning och rekvisition kan ske under olika budgetår.

För 2006 blev utfallet för Kassamässig korrigerig -1 098 miljoner kronor. Beräkningen i statsbudgeten uppgick till noll miljoner kronor. Skillnaden mellan utfall och statsbudget blev således -1 098 miljoner kronor. I följande tabell framgår de delposter som är möjliga att specificera.

**Tabell 66 Kassamässig korrigerig**

*Miljoner kronor*

	Utfall 2006	SB 2006	Utfall- SB 2006	Utfall 2005
Ränteperiodisering	-189			35
Överföring från AP-fonden	0			-2 043
<i>– Förfallande</i>				
<i>bostadsobligationer</i>	0			-1 818
<i>– Kupongräntor,</i>				
<i>bostadsobligationer</i>	0			-225
Förskjutningar av EU-stöd inom jordbruksområdet	-4 566			-1 444
Övrigt	3 657			408
<b>Summa</b>	<b>-1 098</b>	<b>0</b>	<b>-1 098</b>	<b>-3 269</b>

Den totala kassamässiga korrigeringen för förskjutningar av EU-stöd inom jordbruksområdet uppgick 2006 till -4 566 miljoner kronor. Huvudorsaken till det negativa utfallet var att Jordbruksverkets utbetalningar av gårdsstöd och djurbidrag till jordbrukarna fr.o.m. 2006 sker i december samma år som det avser i stället för i januari påföljande år. I december 2006 utbetalades därmed 5 924 miljoner kronor i stället för i januari 2007, vilket medförde en extra stor belastning av Jordbruksverkets EU-konto under 2006. Åt motsatt håll verkar att i januari 2006 tidigarelades en motsvarande utbetalning om 1 908 miljoner kronor till december 2005.

Redovisningen på anslaget för statsskuld räntor är inte helt kassamässig. En mindre kassamässig korrigering uppstår främst till följd av att inkomsträntor på vissa delar av RGK:s utlåning periodiseras till det kvartal de avser. Denna periodiseringseffekt blev -189 miljoner kronor för 2006.

Posten Övrigt, som uppgick till 3 657 miljoner kronor, är en restpost som till stor del är hänförlig till skillnader mellan tidpunkten för anslagsavräkning och tidpunkten för betalning.

Den kassamässiga korrigeringen för 2006 blev 2 172 miljoner kronor högre än 2005. En bidragande orsak till detta är att förfallande bostadsobligationer (inkl. kupongräntor) gav en negativ påverkan på den kassamässiga korrigeringsposten med 2 043 miljoner kronor under 2005, jämfört med noll miljoner kronor 2006. År 2005 var det sista året för förfall av de bostadsobligationer som överfördes från AP-fonden den 1 januari 2001 i samband med beslutet om det reformerade ålderspensionssystemet.

#### 4.31 Ålderspensionssystemet vid sidan av statsbudgeten

Utgifterna för Ålderspensionssystemet vid sidan av statsbudgeten belastar inte statsbudgeten. De ingår emellertid i de utgifter som omfattas av utgiftstaket för staten. Ålderspensionssystemet vid sidan av statsbudgeten består av en fördelningsdel och en premiereservdel. Fördelningsdelen finansieras av under året inbetalda pensionsavgifter. Nettot av inbetalda avgifter och utbetalda pensioner tillfaller, alternativt finansieras av, Första–Fjärde AP-fonderna. Vid sidan av AP-fonderna sker en förmögenhetsuppbyggnad inom premiepensionssystemet, som administreras av Premiepensionsmyndigheten (PPM). Under 2000 ombildades de tidigare fondstyrelserna till AP-fonder med delvis nya uppdrag. År 2001 gjordes de första utbetalningarna av reformerad ålderspension i form av tilläggspension, inkomstpension och premiepension. Tilläggspension och inkomstpension belastar fördelningssystemet. Premiepension betalas ut från premiepensionssystemet.

**Tabell 67 Ålderspensionssystemet vid sidan av statsbudgeten**

*Miljoner kronor*

	SB 2006	TB 2006	Utfall 2006	Utfall-SB 2006
AP-fonderna, pensionsutgifter	176 646		176 156	-490
Administrationsutgifter	2 733		2 749	16
varav				
<i>Försäkringskassan m.fl. myndigheter</i>			1 197	
<i>AP-fonderna, rörelsens kostnader</i>			680	
<i>AP-fonderna, provisionskostnader</i>			726	
<i>AP-fonderna, prestationsbaserade avgifter</i>			146	
Premiepensionssystemet, pensionsutgifter	204		232	28
<b>Summa</b>	<b>179 584</b>		<b>179 138</b>	<b>-446</b>

Utfallet uppgick totalt till 179 138 miljoner kronor och var därmed 446 miljoner kronor (0,2 procent) lägre än beräkningen i budgetpropositionen för 2006. Pensionsutbetalningarna från AP-fonderna uppgick till 176 156 miljoner kronor, varav 24 miljoner kronor överfördes från AP-fonderna till EU:s tjänstepensionssystem för de tjänstemän inom EU som har begärt detta.

Under 2006 betalades 232 miljoner kronor ut i premiepension.

Ersättningen till Försäkringskassan, Skatteverket, Kronofogdemyndigheterna och Konjunkturinstitutet från AP-fonderna för administration uppgick till 1 197 miljoner kronor.

AP-fondernas administrationskostnader uppgick totalt till 1 552 miljoner kronor under 2006. I detta belopp ingår även 10 miljoner kronor för avveckling och särskild förvaltning. Före ombildningen till AP-fonder uppgick administrationskostnaderna till 360 miljoner kronor (år 1999).

AP-fonderna ändrade redovisningsprinciper för rörelsens kostnader fr.o.m. 2005. Provisionskostnader redovisas fr.o.m. 2005 som kostnader under rörelsens intäkter. Prestationsbaserade avgifter reducerar nettoresultatet för den tillgång som förvaltats. AP-fondernas administrationskostnader för 2006 framgår av tabellen

Jämfört med 2005 blev utfallet för Ålderspensionssystemet vid sidan av statsbudgeten 7 105 miljoner kronor (4,1 procent) högre. Pensionsutbetalningarna från AP-fonderna ökade med 7 029 miljoner kronor och beror främst på högre inkomstindex och på ökat antal pensionärer med inkomstrelaterad pension.

Specifikation statsbudgetens inkomster för budgetåren 2005 och 2006

Tusental kronor

Inkomsttitel	Statsbudget	Utfall/Prognos	Skillnad mot statsbudget	Utfall/Prognos 2005
<b>1000 Skatter m.m.</b>	<b>677 439 693</b>	<b>744 460 931</b>	<b>67 021 238</b>	<b>688 372 032</b>
<b>Skatt på arbete</b>	<b>874 684 567</b>	<b>882 176 879</b>	<b>7 492 312</b>	<b>849 720 107</b>
<b>1100 Direkta skatter på arbete</b>	<b>487 587 359</b>	<b>492 361 315</b>	<b>4 773 955</b>	<b>476 858 916</b>
1110 Inkomstskatter	493 003 542	498 357 317	5 353 775	473 885 005
1111 Statlig inkomstskatt	40 612 193	42 149 881	1 537 687	38 308 166
1115 Kommunal inkomstskatt	452 391 349	456 207 436	3 816 087	435 576 839
1120 Allmän pensionsavgift	76 700 492	77 394 566	694 074	74 177 735
1121 Allmän pensionsavgift	76 700 492	77 394 566	694 074	74 177 735
1130 Artistiskatt	59 016	73 707	14 692	69 094
1131 Artistiskatt	59 016	73 707	14 692	69 094
1140 Skattereduktioner	-82 175 691	-83 464 276	-1 288 585	-71 272 918
1141 Allmän pensionsavgift	-76 700 492	-77 389 595	-689 103	-64 672 403
1142 Fackföreningsavgift	-2 201 261	-2 226 570	-25 309	-2 110 493
1143 Arbetslöshetskassa	-1 813 441	-1 821 739	-8 298	-1 726 767
1144 Fastighetsskatt	-556 472	-900 658	-344 185	-365 200
1145 Förmögenhetsskatt	-61 405	-43 369	18 036	-41 336
1146 Miljöavgifter	-50 000	0	50 000	0
1147 Reparation och ombyggnad	0	0	0	-1 258 376
1148 Glesbygd	-300 000	-584 000	-284 000	0
1149 Breddband	-15 000	-19 401	-4 401	-19 401
1151 Sjöinkomst	-77 620	-78 945	-1 324	-78 945
1152 Stormskador	-400 000	-400 000	0	-999 998
<b>1200 Indirekta skatter på arbete</b>	<b>387 097 208</b>	<b>389 815 564</b>	<b>2 718 356</b>	<b>372 861 192</b>
1210 Arbetsgivaravgifter	353 925 533	356 832 470	2 906 937	339 377 416
1211 Sjukförsäkringsavgift	94 478 374	96 513 446	2 035 072	106 436 665
1212 Föräldraförsäkringsavgift	24 100 346	24 907 663	807 317	22 982 610
1213 Arbetsmarknadsavgift	7 435 798	7 709 954	274 156	7 103 741
1214 Ålderspensionsavgift	111 678 499	112 212 897	534 399	106 657 470
1215 Efterlevandepensionsavgift	18 589 495	19 274 275	684 780	17 758 768
1216 Arbetsmarknadsavgift	42 583 133	44 491 278	1 908 145	40 735 499
1217 Allmän löneavgift	48 982 286	49 322 461	340 175	32 072 314
1218 Ofördelade avgifter	0	-3 845 503	-3 845 503	85 348
1219 Nedsatta avgifter	6 077 604	6 246 000	168 396	5 545 000
1220 Särskild sjukförsäkringsavgift	2 479 413	1 381 000	-1 098 413	1 782 056
1221 Särskild sjukförsäkringsavgift	2 479 413	1 381 000	-1 098 413	1 782 056
1240 Egenavgifter	9 886 985	10 723 847	836 862	10 135 511
1241 Sjukförsäkringsavgift	2 848 468	3 124 846	276 378	3 397 801
1242 Föräldraförsäkringsavgift	725 499	783 255	57 756	740 629
1243 Arbetsmarknadsavgift	224 150	242 000	17 850	228 828
1244 Ålderspensionsavgift, netto	3 388 750	3 722 455	333 705	3 519 905
1245 Efterlevandepensionsavgift	559 858	604 816	44 958	571 903
1246 Arbetsmarknadsavgift	629 809	679 984	50 175	642 981
1247 Allmän löneavgift	1 510 450	1 566 491	56 041	1 033 465
1248 Ofördelade avgifter	0	0	0	0
1270 Särskild löneskatt	29 007 633	28 983 286	-24 348	29 095 378
1271 Pensionskostnader, företag	22 002 380	21 642 914	-359 466	22 052 586
1272 Pensionskostnader, staten	2 372 224	2 474 074	101 850	2 437 559
1273 Förvärvsinkomster	3 179 003	3 318 331	139 328	3 145 337
1274 Egenföretagare	1 454 027	1 547 967	93 940	1 459 895
1275 Övrigt	0	0	0	0
1280 Nedsättningar	-9 414 508	-9 337 837	76 671	-8 588 956
1281 Sjöfartsstöd	-2 000 000	-1 704 816	295 184	-1 698 709
1282 Arbetsgivaravgifter	-6 077 604	-6 246 000	-168 396	-5 545 000
1283 Egenavgifter, generell nedsättning	-1 257 513	-1 305 182	-47 668	-1 265 874
1284 Egenavgifter, regional nedsättning	-79 391	-81 839	-2 448	-79 374
1290 Tjänstegruppliv	1 212 151	1 232 798	20 647	1 059 786
1291 Tjänstegruppliv	1 212 151	1 232 798	20 647	1 059 786
<b>1300 Skatt på kapital</b>	<b>142 180 656</b>	<b>182 106 247</b>	<b>39 925 591</b>	<b>167 927 166</b>
1310 Skatt på kapital, hushåll	13 759 069	32 704 664	18 945 595	22 929 520
1311 Skatt på kapital	30 435 571	48 995 986	18 560 416	38 462 695
1312 Skattereduktion kapital	-16 770 471	-16 514 739	255 732	-15 744 624
1313 Expansionsmedelsskatt	93 969	223 417	129 448	211 449
1314 Skattereduktion riskkapital	0	0	0	0
1320 Skatt på kapital, företagsvinster	72 799 001	95 111 184	22 312 183	91 186 569
1321 Skatt på företagsvinster	72 814 001	95 170 184	22 356 183	91 986 453
1322 Skattereduktioner	-15 000	-59 000	-44 000	-799 884
1330 Kupongskatt	2 719 220	3 880 128	1 160 908	2 791 858
1331 Kupongskatt	2 719 220	3 880 128	1 160 908	2 791 858
1340 Avkastningsskatt	11 134 997	10 600 230	-534 768	11 973 409
1341 Avkastningsskatt hushåll	144 377	107 496	-36 881	107 496
1342 Avkastningsskatt företag	10 810 555	10 302 936	-507 619	11 646 296
1343 Individuellt pensionsparnade	180 066	189 797	9 731	219 616
1350 Fastighetsskatt	28 084 354	24 984 402	-3 099 951	25 128 309
1351 Fastighetsskatt hushåll	15 784 953	13 153 128	-2 631 825	14 804 876
1352 Fastighetsskatt företag	12 299 400	11 831 274	-468 126	10 323 433
1360 Stämpelskatt	7 996 656	9 471 000	1 474 344	7 827 597
1361 Stämpelskatt	7 996 656	9 471 000	1 474 344	7 827 597
1370 Förmögenhetsskatt	5 669 359	5 234 952	-434 407	4 997 821
1371 Förmögenhetsskatt hushåll	5 536 083	5 059 490	-476 593	4 822 359

Specifikation statsbudgetens inkomster för budgetåren 2005 och 2006

Tusental kronor

Inkomsttitel	Statsbudget	Utfall/Prognos	Skillnad mot statsbudget	Utfall/Prognos 2005
1372 Förmögenhetsskatt företag	133 276	175 462	42 186	175 462
1380 Arvs och gåvoskatt	18 000	119 686	101 686	1 092 082
1381 Arvsskatt	12 000	110 277	98 277	869 562
1382 Gåvoskatt	6 000	9 409	3 409	222 520
<b>1400 Skatt på konsumtion och insatsvaror</b>	<b>364 106 648</b>	<b>370 046 852</b>	<b>5 940 204</b>	<b>352 589 472</b>
1410 Mervärdesskatt, hushåll	257 294 485	265 003 273	7 708 788	250 009 378
1411 Mervärdesskatt	258 294 485	265 525 770	7 231 285	250 358 031
1412 Skattelättnad för vissa byggtjänster	-1 000 000	-522 497	477 503	-348 653
1420 Skatt på alkohol och tobak	18 556 999	19 305 487	748 488	18 499 156
1421 Skatt på tobak	8 378 164	8 617 368	239 204	8 208 000
1422 Skatt på etylalkohol	3 816 162	4 151 402	335 240	4 120 048
1423 Skatt på vin	3 574 698	3 644 913	70 216	3 429 396
1424 Skatt på mellanklassprodukter	181 016	180 564	-452	183 935
1425 Skatt på öl	2 605 217	2 710 292	105 076	2 556 097
1426 Privatinförsel av alkohol och tobak	1 742	947	-795	1 680
1430 Energiskatt	38 392 107	38 244 267	-147 840	37 805 655
1431 Skatt på elektrisk kraft	18 507 773	19 026 088	518 315	18 221 138
1432 Energiskatt bensin	15 193 443	14 542 822	-650 621	14 841 514
1433 Energiskatt oljeprodukter	4 583 901	4 597 133	13 231	4 660 113
1434 Energiskatt övrigt	106 990	78 225	-28 765	82 889
1440 Koldioxidskatt	25 702 612	24 743 196	-959 416	25 535 497
1441 Koldioxidskatt bensin	10 548 613	10 843 478	294 865	11 095 110
1442 Koldioxidskatt oljeprodukter	14 041 257	12 764 197	-1 277 060	13 472 278
1443 Koldioxidskatt övrigt	1 112 742	1 135 521	22 779	968 108
1450 Övriga skatter på energi och miljö	6 672 036	4 666 520	-2 005 516	3 316 277
1451 Svavelskatt	92 205	79 746	-12 459	74 651
1452 Skatt på råttalojja	23 178	16 080	-7 098	20 750
1453 Särskild skatt mot förorening	53 891	47 570	-6 322	54 773
1454 Skatt på bekämpningsmedel och gödsel	364 143	375 674	11 531	406 560
1455 Skatt på termisk effekt i kärnkraftsreaktorer	3 163 990	3 197 998	34 008	1 793 616
1456 Avfallsskatt	1 648 683	631 058	-1 017 625	598 706
1457 Avgifter till Kemikalieinspektionen	64 500	67 155	2 655	65 845
1458 Övriga skatter	1 261 446	251 238	-1 010 208	301 376
1470 Skatt på vägtrafik	11 412 622	11 781 870	369 248	11 019 467
1471 Fordonsskatt	10 058 030	10 571 925	513 895	10 297 321
1472 Vägavgifter	823 759	718 377	-105 382	722 146
1473 Trängselskatt	530 833	491 568	-39 266	0
1480 Övriga skatter	6 075 787	6 302 238	226 451	6 404 043
1481 Systembolaget AB:s överskott	90 000	240 000	150 000	330 000
1482 Inlevererat överskott från Svenska Spel AB	3 400 000	3 437 000	37 000	3 417 200
1483 Skatt på spel	29 886	24 980	-4 906	29 378
1484 Lotteriskatt	1 278 391	1 243 242	-35 149	1 214 587
1485 Lotteriavgifter	31 900	32 562	662	30 274
1486 Skatt på annonser och reklam	606 910	659 454	52 544	825 883
1487 Koncessionsavgifter på televisionens område	406 000	439 243	33 243	331 400
1488 Lokalradioavgifter	126 000	125 633	-367	123 214
1489 Avgifter till Granskningsnämnden	6 700	6 619	-81	6 489
1491 Avgifter för telekommunikation	100 000	91 840	-8 160	93 283
1492 Försäljningskatt på motorfordon	0	1 665	1 665	2 335
<b>1500 Skatt på import</b>	<b>4 686 784</b>	<b>4 933 725</b>	<b>246 941</b>	<b>4 666 140</b>
1510 Skatt på import	4 686 784	4 933 725	246 941	4 666 140
1511 Tullmedel	4 342 971	4 704 061	361 090	4 327 051
1512 Jordbrukstillar och sockeravgifter	343 813	229 664	-114 149	339 089
<b>1600 Restfödda och övriga skatter</b>	<b>-641 762 910</b>	<b>-652 198 236</b>	<b>-10 435 326</b>	<b>-619 262 383</b>
1610 Restfödda skatter	-6 644 192	-8 166 619	-1 522 426	-7 602 876
1611 Restfödda skatter, hushåll	-2 104 880	-2 724 384	-619 504	-2 407 071
1612 Restfödda skatter, företag	-4 539 312	-5 442 235	-902 922	-5 195 806
1620 Övriga skatter, hushåll	608 792	1 267 466	658 673	-374 196
1621 Omprövningar aktuellt taxeringsår	-100 000	-99 968	32	-58 018
1622 Omprövningar äldre taxeringsår	-700 000	-500 000	200 000	-2 015 600
1623 Anstånd	-200 000	-208 357	-8 357	-208 357
1624 Övriga skatter	1 192 188	1 692 888	500 701	1 524 877
1625 Skattetillägg	318 894	286 775	-32 119	286 775
1626 Förseningsavgifter	97 711	96 127	-1 583	96 127
1630 Övriga skatter, företag	1 589 645	-1 103 887	-2 693 533	1 666 532
1631 Omprövningar aktuellt taxeringsår	700 000	-1 546 833	-2 246 833	-1 349 354
1632 Omprövningar äldre taxeringsår	400 000	792 503	392 503	1 283 146
1633 Anstånd	-1 000 000	-2 081 063	-1 081 063	-618 012
1634 Övriga skatter	276 250	905 863	629 613	1 386 445
1635 Skattetillägg	1 031 106	738 980	-292 126	787 103
1636 Förseningsavgifter	182 289	86 663	-95 627	177 205
1640 Intäkter som förs till fonder	1 867 800	2 098 000	230 200	2 198 999
1641 Insättningsgarantiavgifter	385 000	527 000	142 000	546 312
1642 Avgifter till Kärnavfallsfonden	500 000	648 000	148 000	689 133
1643 Bilskrotningsavgifter	276 000	270 000	-6 000	270 049
1644 Batteriavgifter	85 800	85 000	-800	105 598
1645 Kväveoxidavgifter	621 000	568 000	-53 000	587 907
<b>Totala skatteintäkter</b>	<b>1 383 080 699</b>	<b>1 433 358 661</b>	<b>50 277 962</b>	<b>1 370 791 343</b>
1650 Avgår EU-skatter	-8 428 772	-9 160 923	-732 151	-7 779 114
1651 EU-skatter	-8 428 772	-9 160 923	-732 151	-7 779 114

Specifikation statsbudgetens inkomster för budgetåren 2005 och 2006

Tusental kronor

Inkomsttitel	Statsbudget	Utfall/Prognos	Skillnad mot statsbudget	Utfall/Prognos 2005
<b>Offentliga sektorns skatteintäkter</b>	<b>1 374 651 927</b>	<b>1 424 197 738</b>	<b>49 545 811</b>	<b>1 363 012 229</b>
1660 Avgår skatter till andra sektore	-630 756 183	-637 132 272	-6 376 089	-607 371 728
1661 Kommunala inkomstskatter	-452 391 349	-456 207 436	-3 816 087	-435 576 839
1662 Avgifter till AP-fonder	-156 563 226	-158 665 248	-2 102 023	-151 301 898
1663 Avgifter till premiepensionssystemet	-21 801 608	-22 259 588	-457 979	-20 492 992
<b>Statens skatteintäkter</b>	<b>743 895 744</b>	<b>787 065 466</b>	<b>43 169 722</b>	<b>755 640 501</b>
<b>1700 Tillkommande skatter</b>	<b>10 195 922</b>	<b>10 938 276</b>	<b>742 354</b>	<b>9 292 722</b>
1710 EU-skatter	8 428 772	9 146 733	717 961	7 760 153
1711 Momsbaserad EU-avgift	3 741 988	4 227 198	485 210	3 112 975
1712 Tullmedel	4 342 971	4 691 010	348 040	4 307 361
1713 Jordbruksstullar och sockeravgifter	343 813	228 524	-115 289	339 818
1720 Kommunala utjämningsavgifter	1 767 150	1 791 543	24 393	1 532 569
1721 Utjämningsavgift för LSS-kostnader	1 767 150	1 791 543	24 393	1 532 569
1730 Särskild sjukförsäkringsavgift	0	0	0	0
<b>1800 Avräkningar</b>	<b>-75 762 714</b>	<b>-73 967 836</b>	<b>1 794 878</b>	<b>-64 666 395</b>
1810 Intäkter som förs till fonder	-1 867 800	-2 098 000	-230 200	-2 198 999
1811 Intäkter som förs till fonder	-1 867 800	-2 098 000	-230 200	-2 198 999
1820 Kompensation för mervärdesskatt	-55 370 247	-58 197 637	-2 827 390	-54 775 561
1821 Avräknad mervärdesskatt, statliga myndigheter	-20 795 497	-21 566 438	-770 940	-20 529 088
1822 Kompensation för mervärdesskatt, kommuner	-34 574 750	-36 631 200	-2 056 450	-34 246 474
1830 Stöd som ges via krediteringar på skattekonto	-18 524 667	-13 672 199	4 852 468	-13 641 834
1831 Anställningsstöd	-7 643 000	-4 813 827	2 829 173	-3 153 482
1832 Stöd till utbildningsvikariat	-1 248 000	-139 943	1 108 057	0
1833 Stöd till investeringar i källsorteringslokaler	-133 000	-17 767	115 233	-1 774
1834 Stöd till bredbandsinstallation	-325 000	-388 403	-63 403	-521 752
1835 Stöd för energieffektivisering i lokaler med offentlig verksamhet	-666 667	-168 718	497 949	-629
1836 Sysselsättningsstöd till kommuner och landsting	-7 000 000	-6 915 396	84 604	-8 775 876
1837 Stöd till anställning av långtidssjukskrivna	-24 000	0	24 000	0
1838 Stöd till skyddat arbete hos offentlig arbetsgivare	-785 000	-739 323	45 677	-738 321
1839 Stöd till utbildning av personal i vård och äldreomsorg	-300 000	-299 749	251	-450 000
1841 Stöd för konvertering från direktverkande el	-300 000	-27 619	272 381	0
1842 Stöd för konvertering från oljeuppvärmning	-100 000	-161 454	-61 454	0
1843 Energieffektiva fönster och biobränsleuppvärmning	0	0	0	0
1851 Stöd till forskning och utveckling i små och medelstora företag	0	0	0	0
1890 Kompetenssparande	0	0	0	5 950 000
1891 Kompetenssparande	0	0	0	5 950 000
<b>1900 Periodiseringar</b>	<b>-889 259</b>	<b>20 425 025</b>	<b>21 314 284</b>	<b>-11 894 796</b>
1910 Uppbördsförskjutningar	-7 996 586	7 916 520	15 913 106	-22 810 415
1911 Uppbördsförskjutningar	-7 996 586	7 916 520	15 913 106	-22 810 415
1920 Betalningsförskjutningar	7 312 544	12 685 118	5 372 574	11 137 461
1921 Kommuner och landsting	5 177 894	8 356 323	3 178 429	4 153 955
1922 Ålderspensionssystemet	1 945 225	571 350	-1 373 875	-587 639
1923 Företag och hushåll	781 380	3 729 584	2 948 204	8 159 228
1924 Kyrkosamfund	-591 955	27 861	619 816	-588 083
1930 Anstånd	-205 217	-176 613	28 604	-221 842
1931 Anstånd	-205 217	-176 613	28 604	-221 842
<b>2000 Inkomster av statens verksamhet</b>	<b>30 953 747</b>	<b>43 449 970</b>	<b>12 496 223</b>	<b>27 552 020</b>
<b>2100 Rörelseöverskott</b>	<b>5 502 500</b>	<b>6 956 485</b>	<b>1 453 985</b>	<b>7 218 739</b>
2110 Affärsverkens inlevererade överskott	446 700	1 604 241	1 157 541	395 262
2114 Luftfartsverkets inlevererade överskott	67 000	0	-67 000	29 595
2116 Affärsverket Svenska Kraftnätets inlevererade utdelning och inleverans av motsvari	367 000	1 573 000	1 206 000	337 000
2118 Sjöfartsverkets inlevererade överskott	12 700	31 241	18 541	28 667
2120 Övriga myndigheters inlevererade överskott	55 800	52 244	-3 556	123 477
2124 Inlevererat överskott av Riksgäldskontorets garantiverksamhet	5 800	746	-5 054	9 128
2126 Inlevererat överskott av statsstödd exportkredit	50 000	51 498	1 498	114 349
2130 Riksbankens inlevererade överskott	5 000 000	5 300 000	300 000	6 700 000
2131 Riksbankens inlevererade överskott	5 000 000	5 300 000	300 000	6 700 000
2150 Överskott från spelverksamhet	0	0	0	0
<b>2200 Överskott av statens fastighetsförvaltning</b>	<b>254 000</b>	<b>321 055</b>	<b>67 055</b>	<b>322 761</b>
2210 Överskott av fastighetsförvaltning	254 000	321 055	67 055	322 761
2215 Överskott av Statens fastighetsverks verksamhet	254 000	321 055	67 055	322 761
<b>2300 Ränteinkomster</b>	<b>5 896 700</b>	<b>5 987 539</b>	<b>90 839</b>	<b>5 754 814</b>
2310 Räntor på näringslån	0	0	0	0
2314 Ränteinkomster på lån till fiskerinäringen	2 000	509	-1 491	776
2316 Ränteinkomster på vattenkraftslån	0	4	4	5
2320 Räntor på näringslån	6 000	983	-5 017	1 479
2322 Räntor på övriga näringslån, Kammarkollegiet	2 000	-790	-2 790	-685
2323 Räntor på övriga näringslån	0	10	10	21
2324 Ränteinkomster på lokaliseringlån	2 000	1 250	-750	1 361
2340 Räntor på studielån	4 337 000	4 677 763	340 763	4 386 236
2341 Ränteinkomster på statens lån för universitetsstudier och garantilån för studera	0	5	5	3
2342 Ränteinkomster på allmänna studielån	50 000	61 958	11 958	60 678
2343 Ränteinkomster på studielån upptagna efter 1988	4 287 000	4 615 801	328 801	4 325 555
2360 Räntor på medel avsatta till pensioner	0	0	0	0
2370 Räntor på beredskapslagring	0	0	0	0
2380 Övriga ränteinkomster	0	0	0	0

Specifikation statsbudgetens inkomster för budgetåren 2005 och 2006

Tusental kronor

Inkomsttitel	Statsbudget	Utfall/Prognos	Skillnad mot statsbudget	Utfall/Prognos 2005
2390 Övriga ränteinkomster	1 553 700	1 308 793	-244 907	1 367 099
2391 Ränteinkomster på markförvärv för jordbrukets rationalisering	200	57	-143	138
2392 Räntor på intressemedel	500	1	-499	5
2394 Övriga ränteinkomster	40 000	36 459	-3 541	25 240
2397 Räntor på skattekonton m.m., netto	1 513 000	1 272 276	-240 724	1 341 716
<b>2400 Aktieutdelning</b>	<b>12 290 398</b>	<b>22 963 076</b>	<b>10 672 678</b>	<b>12 143 444</b>
2410 Inkomster av statens aktier	12 290 398	22 963 076	10 672 678	12 143 444
2411 Inkomster av statens aktier	12 290 398	22 963 076	10 672 678	12 143 444
<b>2500 Offentligrättsliga avgifter</b>	<b>5 825 649</b>	<b>6 084 509</b>	<b>258 860</b>	<b>6 007 747</b>
2510 Offentligrättsliga avgifter	5 825 649	6 084 509	258 860	6 007 747
2511 Expeditions- och ansökningsavgifter	450 000	618 846	168 846	578 132
2522 Avgifter för granskning av filmer och videogram	9 400	10 791	1 391	10 583
2525 Finansieringsavgift från arbetslöshetskassor	3 172 000	3 130 139	-41 861	3 102 069
2526 Utjämningsavgift från arbetslöshetskassor	77 800	77 655	-145	77 644
2527 Avgifter för statskontroll av krigsmateriellutverkning	25 400	22 258	-3 142	24 009
2528 Avgifter vid bergsstaten	10 000	14 309	4 309	8 244
2529 Avgifter vid patent- och registreringsväsendet	71 907	77 325	5 418	62 652
2531 Avgifter för registrering i förenings- m.fl. register	1 200	1 945	745	1 712
2532 Avgifter vid kronofogdemyndigheterna	875 000	975 798	100 798	971 243
2534 Avgifter för körkort och motorfordon	22 000	21 998	-2	33 094
2535 Avgifter för statliga garantier	0	7	7	20
2537 Miljöskyddsavgift	110 000	108 594	-1 406	104 481
2539 Taktavgift	15 000	16 094	1 094	17 057
2541 Avgifter vid Tullverket	11 000	14 395	3 395	13 453
2542 Patientavgifter vid tandläkarutbildningen	6 000	7 909	1 909	6 595
2544 Avgifter vid Folkhälsostitutet	4 000	3 639	-361	3 114
2548 Avgifter för Finansinspektionens verksamhet	175 000	169 008	-5 992	176 404
2551 Avgifter från kärnkraftverken	247 702	245 965	-1 737	263 674
2552 Övriga offentligrättsliga avgifter	350 000	386 646	36 646	374 244
2553 Registreringsavgift till Fastighetsmäklarnämnden	10 240	14 702	4 462	9 693
2557 Avgifter vid statens internbank i Riksgäldskontoret	9 000	6 037	-2 963	6 660
2558 Avgifter för årlig revision	135 000	119 903	-15 097	120 885
2559 Avgifter för etikprövning av forskning	20 000	20 961	961	20 496
2561 Efterbevaknings- och tillsynsavgifter	18 000	19 588	1 588	21 589
<b>2600 Försäljningsinkomster</b>	<b>170 000</b>	<b>261 524</b>	<b>91 524</b>	<b>139 130</b>
2620 Försäljningsinkomster	170 000	261 524	91 524	139 130
2624 Inkomster av uppörd av felparkeringsavgifter	50 000	49 498	-502	57 994
2625 Utförsäljning av beredskapslager	0	0	0	3
2627 Offentlig lagring, försäljningsintäkter	120 000	212 027	92 027	81 132
<b>2700 Böter m.m.</b>	<b>599 500</b>	<b>710 259</b>	<b>110 759</b>	<b>743 854</b>
2710 Böter m.m.	599 500	710 259	110 759	743 854
2711 Restavgifter och drojsmålsavgifter	71 000	104 547	33 547	118 126
2712 Bötesmedel	507 000	576 077	69 077	494 990
2713 Vattenföreningssavgifter m.m.	1 500	5 355	3 855	1 016
2714 Sanktionsavgifter m.m.	20 000	24 280	4 280	129 722
<b>2800 Övriga inkomster av statens verksamhet</b>	<b>415 000</b>	<b>165 522</b>	<b>-249 478</b>	<b>-4 778 468</b>
2810 Övriga inkomster av statens verksamhet	415 000	165 522	-249 478	-4 778 468
2811 Övriga inkomster av statens verksamhet	415 000	165 522	-249 478	-4 778 468
<b>3000 Inkomster av försäld egendom</b>	<b>15 000 000</b>	<b>56 451</b>	<b>-14 943 549</b>	<b>6 688 778</b>
<b>3100 Inkomster av försälda byggnader och maskiner</b>	<b>0</b>	<b>24 623</b>	<b>24 623</b>	<b>180 953</b>
3120 Statliga myndigheters inkomster av försälda byggnader och maskiner	0	24 623	24 623	180 953
3125 Fortifikationsverkets försäljning av fastigheter	0	24 623	24 623	180 953
<b>3200 Övriga inkomster av markförsäljning</b>	<b>0</b>	<b>0</b>	<b>0</b>	<b>0</b>
3210 Övriga inkomster av markförsäljning	0	0	0	0
3211 Övriga inkomster av markförsäljning	0	0	0	0
<b>3300 Övriga inkomster av försäld egendom</b>	<b>15 000 000</b>	<b>31 828</b>	<b>-14 968 172</b>	<b>6 507 826</b>
3310 Övriga inkomster av försäld egendom	15 000 000	31 828	-14 968 172	6 507 826
3311 Inkomster av statens gruvegendom	0	0	0	0
3312 Övriga inkomster av försäld egendom	15 000 000	31 828	-14 968 172	6 507 826
<b>4000 Återbetalning av lån</b>	<b>2 138 894</b>	<b>2 143 949</b>	<b>5 055</b>	<b>2 303 455</b>
<b>4100 Återbetalning av näringslån</b>	<b>48 894</b>	<b>55 023</b>	<b>6 129</b>	<b>86 914</b>
4120 Återbetalning av jordbrukslån	9 000	10 323	1 323	9 013
4123 Återbetalning av lån till fiskerinäringen	9 000	10 323	1 323	9 013
4130 Återbetalning av övriga näringslån	39 894	44 700	4 806	77 901
4131 Återbetalning av vattenkraftslån	0	35	35	33
4132 Återbetalning av lån avseende säddfinansiering	0	4 949	4 949	5 121
4135 Återbetalning av skogsväglån	0	0	0	0
4136 Återbetalning av övriga näringslån, Kammarkollegiet	3 894	947	-2 947	34 414
4137 Återbetalning av övriga näringslån, Statens jordbruksverk	0	458	458	171
4138 Återbetalning av tidigare infriade statliga garantier	0	0	0	0
4139 Återbetalning av lokaliseringlån	36 000	38 310	2 310	38 161
<b>4300 Återbetalning av studielån</b>	<b>2 046 500</b>	<b>1 984 841</b>	<b>-61 659</b>	<b>2 117 744</b>
4310 Återbetalning av studielån	2 046 500	1 984 841	-61 659	2 117 744
4311 Återbetalning av statens lån för universitetsstudier	0	4	4	6

Specifikation statsbudgetens inkomster för budgetåren 2005 och 2006

Tusental kronor

Inkomsttitel	Statsbudget	Utfall/Prognos	Skillnad mot statsbudget	Utfall/Prognos 2005
4312 Återbetalning av allmänna studielån	500	534	34	610
4313 Återbetalning av studiemedel	2 046 000	1 984 303	-61 697	2 117 128
<b>4500 Återbetalning av övriga lån</b>	<b>43 500</b>	<b>104 085</b>	<b>60 585</b>	<b>98 797</b>
4510 Återbetalning av övriga lån	43 500	104 085	60 585	98 797
4516 Återbetalning av utgivna startlån och bidrag	0	16	16	48
4517 Återbetalning från Portugalifonden	0	0	0	0
4525 Återbetalning av lån för svenska FN-styrkor	10 000	65 679	55 679	56 304
4526 Återbetalning av övriga lån	33 500	38 391	4 891	42 445
<b>5000 Kalkylmässiga inkomster</b>	<b>7 074 400</b>	<b>7 762 759</b>	<b>688 359</b>	<b>8 787 972</b>
<b>5100 Avskrivningar och amorteringar</b>	<b>534 400</b>	<b>522 126</b>	<b>-12 274</b>	<b>1 246 307</b>
5110 Affärsverkens avskrivningar och amorteringar	0	0	0	0
5120 Avskrivningar på fastigheter	530 000	517 870	-12 130	1 241 952
5121 Amortering på statskapital	530 000	517 870	-12 130	1 241 952
5130 Uppdragsmyndigheters komplementkostnader	4 400	4 256	-144	4 355
5131 Uppdragsmyndigheters m.fl. komplementkostnader	4 400	4 256	-144	4 355
5140 Övriga avskrivningar	0	0	0	0
<b>5200 Statliga pensionsavgifter</b>	<b>6 540 000</b>	<b>7 240 632</b>	<b>700 632</b>	<b>7 541 665</b>
5211 Statliga pensionsavgifter	6 540 000	7 240 632	700 632	7 541 665
<b>6000 Bidrag m.m. från EU</b>	<b>12 845 094</b>	<b>12 440 927</b>	<b>-404 167</b>	<b>12 592 364</b>
<b>6100 Bidrag från EG:s jordbruksfond</b>	<b>9 665 440</b>	<b>8 889 756</b>	<b>-775 684</b>	<b>8 946 315</b>
6110 Bidrag från EG:s jordbruksfonds garantisektion	9 475 440	8 691 560	-783 880	8 782 020
6111 Gårdsstöd	5 001 531	5 468 979	467 448	4 058 349
6112 Kompletterande åtgärder perioden 1995-1999	1 000	1 838	838	3 172
6113 Övriga interventioner	293 654	162 344	-131 310	263 315
6114 Exportbidrag	682 392	599 546	-82 846	675 444
6115 Djurbidrag	1 214 924	736 903	-478 021	1 939 814
6116 Offentlig lagring	150 000	71 871	-78 129	254 424
6117 Miljö-, struktur- och regionala åtgärder perioden 2000-2006	2 125 939	1 531 022	-594 917	1 580 404
6119 Övriga bidrag från EG:s jordbruksfonds garantisektion	6 000	119 058	113 058	7 098
6120 Bidrag från EG:s jordbruksfonds utvecklingssektion	190 000	198 196	8 196	164 295
6121 EG-finansierade struktur- och regionalstöd till jordbrukssektorn m.m 1995-1999	0	0	0	840
6122 EG-finansierad struktur- och regionalstöd till jordbrukssektorn m.m. 2000-2006	190 000	198 196	8 196	163 455
<b>6200 Bidrag från EG:s fiskesfond</b>	<b>63 855</b>	<b>75 720</b>	<b>11 865</b>	<b>109 240</b>
6210 Bidrag från EG:s fiskesfond	63 855	75 720	11 865	109 240
6211 Bidrag från EG:s fiskesfond perioden 1995-1999	0	-1 454	-1 454	0
6212 Bidrag från EG:s fiskesfond perioden 2000-2006	63 855	77 174	13 319	109 240
<b>6300 Bidrag från EG:s regionalfond</b>	<b>1 255 167</b>	<b>1 212 032</b>	<b>-43 135</b>	<b>1 380 638</b>
6310 Bidrag från EG:s regionalfond	1 255 167	1 212 032	-43 135	1 380 638
6311 Bidrag från EG:s regionalfond perioden 1995-1999	0	0	0	25 058
6312 Bidrag från EG:s regionalfond perioden 2000-2006	1 255 167	1 212 032	-43 135	1 355 580
<b>6400 Bidrag från EG:s socialfond</b>	<b>1 553 632</b>	<b>1 270 599</b>	<b>-283 033</b>	<b>1 848 425</b>
6410 Bidrag från EG:s socialfond	1 553 632	1 270 599	-283 033	1 848 425
6411 Bidrag från EG:s socialfond perioden 1995-1999	0	0	0	-25 058
6412 Bidrag från EG:s socialfond perioden 2000-2006	1 553 632	1 270 599	-283 033	1 873 483
<b>6500 Bidrag till transeuropeiska nätverk</b>	<b>295 000</b>	<b>193 807</b>	<b>-101 193</b>	<b>300 366</b>
6510 Bidrag till transeuropeiska nätverk	295 000	193 807	-101 193	300 366
6511 Bidrag till transeuropeiska nätverk	295 000	193 807	-101 193	300 366
<b>6900 Övriga bidrag från EG</b>	<b>12 000</b>	<b>799 013</b>	<b>787 013</b>	<b>7 381</b>
6910 Övriga bidrag från EG	12 000	799 013	787 013	7 381
6911 Övriga bidrag från EG	12 000	799 013	787 013	7 381
<b>Summa inkomster</b>	<b>745 451 828</b>	<b>810 314 986</b>	<b>64 863 159</b>	<b>746 296 622</b>

Specifikation av statsbudgetens utgifter för budgetåret 2006

Tusental kronor	Ingående ramöverföringsbelopp (IB)	Statsbudget (SB)	Tilläggsbudget (TB)	Indragning (ID)	Utnyttjade Medgivna överskridanden (MÖ)	Totalt tilldelade medel (IB+SB+TB+ID+MÖ)	Utfall	Skillnad mot statsbudget	Skillnad mot anvisade medel (SB+TB)	Skillnad mot tilldelade medel	Skillnad mot tillgängliga medel	Anslagskredit	Utgående ramöverföringsbelopp
<b>UO 01 Rikets styrelse</b>	<b>1 010 093</b>	<b>8 244 204</b>	<b>3 301</b>	<b>-100 590</b>		<b>9 157 008</b>	<b>8 199 283</b>	<b>-44 921</b>	<b>-48 222</b>	<b>-957 725</b>	<b>-1 210 950</b>	<b>253 225</b>	<b>957 725</b>
PO 27 Mediepolitik	67 657	661 630	-4 000	-10 780		714 507	674 328	12 698	16 698	-40 179	-70 170	29 991	40 179
01 27 01 Presstödsnämnden och Taltidningsnämnden	1 036	6 403		-848		6 591	5 625	-778	-778	-966	-1 158	192	966
01 27 02 Presstödd	23 958	507 119		-9 494		521 583	512 243	5 124	5 124	-9 339	-34 695	25 356	9 339
01 27 03 Stöd till radio- och kassettidningar	41 586	126 386	-4 000			163 972	134 802	8 416	12 416	-29 171	-32 963	3 792	29 171
01 27 04 Radio- och TV-verket	462	11 876		-113		12 225	12 108	232	232	-117	-473	356	117
01 27 05 Granskningsnämnden för radio och TV	614	9 846		-325		10 135	9 550	-296	-296	-586	-881	295	586
PO 45 Samepolitik	-311	21 017				20 706	21 363	346	346	657	-393	1 050	-657
01 45 01 Sametinget	-311	21 017				20 706	21 363	346	346	657	-393	1 050	-657
PO 46 Demokrati	81 910	347 975	14 100	-79 411		364 574	346 247	-1 728	-15 828	-18 327	-24 567	6 240	18 327
01 46 01 Allmänna val och demokrati	73 245	281 090	14 100	-72 288		296 147	282 868	1 778	-12 322	-13 279	-17 512	4 233	13 279
01 46 02 Justitiekanslern	863	20 519		-274		21 108	20 754	235	235	-354	-970	616	354
01 46 03 Datainspektionen	3 924	31 620		-2 997		32 548	28 596	-3 024	-3 024	-3 952	-4 901	949	3 952
01 46 04 Svensk författningssamling	261	845		-236		870	747	-98	-98	-123	-148	25	123
01 46 05 Valmyndigheten	3 616	13 901		-3 616		13 901	13 282	-619	-619	-619	-1 036	417	619
PO 90 Anslag som inte ingår i något politikområde	860 838	7 213 582	-6 799	-10 400		8 057 221	7 157 346	-56 236	-49 437	-899 875	-1 115 819	215 944	899 875
01 90 01 Kungliga hov- och slottsstaten		97 540				97 540	97 223	-317	-317	-317	-3 243	2 926	317
01 90 02 Riksdagens ledamöter och partier m.m.	44 454	770 508				814 962	784 107	13 599	13 599	-30 855	-53 970	23 115	30 855
01 90 03 Riksdagens förvaltningskostnader	61 191	584 324				645 515	593 788	9 464	9 464	-51 727	-69 257	17 530	51 727
01 90 04 Riksdagens ombudsmän, justitieombudsmännen	10 723	62 725		-8 905		64 543	57 229	-5 496	-5 496	-7 314	-9 196	1 882	7 314
01 90 05 Regeringskansliet m.m.	744 181	5 500 236	-6 799	-1 495		6 236 123	5 436 716	-63 520	-56 721	-799 407	-964 400	164 993	799 407
01 90 06 Stöd till politiska partier	109	170 200				170 309	164 629	-5 571	-5 571	-5 680	-10 786	5 106	5 680
01 90 07 Expertgruppen för EU-frågor	180	28 049				28 229	23 653	-4 396	-4 396	-4 576	-4 968	392	4 576
<b>UO 02 Samhällsekonomi och finansförvaltning</b>	<b>571 928</b>	<b>11 808 870</b>	<b>44 736</b>	<b>-56 124</b>		<b>12 369 410</b>	<b>11 832 449</b>	<b>23 579</b>	<b>-21 157</b>	<b>-536 961</b>	<b>-1 029 955</b>	<b>492 994</b>	<b>536 961</b>
PO 01 Effektiv statsförvaltning	261 250	9 696 165	44 752	-31 120		9 971 046	9 653 217	-42 948	-87 700	-317 830	-772 408	454 578	317 830
02 01 01 Konjunkturinstitutet	1 548	48 082		-136		49 493	48 111	29	29	-1 382	-2 824	1 442	1 382
02 01 02 Ekonomistyrningsverket	13 875	94 645				108 520	102 030	7 385	7 385	-6 490	-9 329	2 839	6 490
02 01 03 Statskontoret	3 534	61 713		-1 647		63 600	60 591	-1 122	-1 122	-3 009	-7 852	4 843	3 009
02 01 04 Täckning av merkostnader för lokaler	4 093	422				4 515	547	125	125	-3 968	-3 981	13	3 968
02 01 05 Statistiska centralbyrån	22 409	444 330	6 000	-9 380		463 359	440 584	-3 746	-9 746	-22 775	-36 104	13 329	22 775
02 01 06 Kammarkollegiet	10 245	31 239	-330	-8 210		32 944	27 775	-3 464	-3 134	-5 169	-6 106	937	5 169
02 01 07 Nämnden för offentlig upphandling	1 042	8 171		-792		8 421	8 252	81	81	-169	-414	245	169
02 01 08 Nya förvaltningspolitiska myndigheten		47 137	7 014			54 151	49 651	2 514	-4 500	-4 500	-5 914	1 414	4 500
02 01 09 Ekonomiska rådet	1 749	2 483		-688		3 544	2 509	26	26	-1 034	-1 108	74	1 034
02 01 10 Arbetsgivarpolitiska frågor	1 181	7 443		-107		8 516	7 734	291	291	-782	-824	42	782
02 01 11 Statliga tjänstepensioner m.m.	-22 093	8 588 000		-9 785		8 556 122	8 624 256	36 256	36 256	68 134	-361 266	429 400	-68 134
02 01 12 Statliga kompetensöverföringsjobb	9 592	360 000	20 000			389 592	250 127	-109 873	-129 873	-139 465	-139 465	139 465	
02 01 13 Statens kvalitets- och kompetensråd: Avvecklingskostnader		2 500				2 500	1 575	-925	-925	-925	-925	925	
02 01 14 E-legitimationer			12 068			12 068	966	966	-11 102	-11 102	-11 102		11 102
02 01 08 2005 Statens kvalitets- och kompetensråd	753			-375		378	378	378	378				
02 01 12 2004 Utveckling av 24-timmarsmyndigheten	1 883					1 883	1 883	1 883	1 883				
02 01 06 2003 Folk- och bostadsstatistik	202 227					202 227	23 662	23 662	23 662	-178 565	-178 565		178 565
02 01 11 2003 Utvecklingsarbete	0			0									
14 D0 03 1998 Bidrag till förmåelsefonder på det statligt reglerade området	9 212					9 212	2 584	2 584	2 584	-6 628	-6 628		6 628

Specifikation av statsbudgetens utgifter för budgetåret 2006

Tusental kronor	Ingående ramöverföringsbelopp (IB)	Statsbudget (SB)	Tilläggsbudget (TB)	Indragning (ID)	Utnyttjade Medgivna överskridanden (MÖ)	Totalt tilldelade medel (IB+SB+TB+ID+MÖ)	Utfall	Skillnad mot statsbudget	Skillnad mot anvisade medel (SB+TB)	Skillnad mot tilldelade medel	Skillnad mot tillgängliga medel	Anslagskredit	Utgående ramöverföringsbelopp
PO 02 Finansiella system och tillsyn	33 223	473 858	-16	-14 055		493 010	468 558	-5 300	-5 284	-24 451	-39 467	15 016	24 451
02 02 01 Finansinspektionen	10 902	187 756	-1 500	-5 627		191 531	180 731	-7 025	-5 525	-10 800	-16 432	5 632	10 800
02 02 02 Insättningsgarantinämnden	1 947	7 590	2 500			12 037	14 056	6 466	3 966	2 019	1 010	1 009	-2 019
02 02 03 Riksgäldskontoret: Förvaltningskostnader	18 245	267 805		-6 884		279 165	264 650	-3 155	-3 155	-14 515	-22 549	8 034	14 515
02 02 04 Bokföringsnämnden	1 787	8 291		-1 543		8 534	7 379	-912	-912	-1 155	-1 404	249	1 155
02 02 05 Avsättning för garantiverksamhet		1 400				1 400	1 400				-42	42	
02 02 06 Finansmarknadsrådet		1 016						-1 016			-50	50	
02 02 05 2005 Insatser i internationella finansiella institutioner	342		-1 016			342	342	342	342	0	0		0
PO 90 Anslag som inte ingår i något politikområde	277 456	1 638 847		-10 949		1 905 354	1 710 674	71 827	71 827	-194 680	-218 080	23 400	194 680
02 90 01 Riksrevisionen	19 293	279 987		-10 949		288 331	269 858	-10 129	-10 129	-18 473	-26 873	8 400	18 473
02 90 02 Försök med trångselskatt i Stockholm	258 163	1 358 860				1 617 023	1 440 816	81 956	81 956	-176 207	-191 207	15 000	176 207
<b>UO 03 Skatt, tull och exekution</b>	<b>310 297</b>	<b>9 222 029</b>	<b>1 806</b>	<b>-19 843</b>		<b>9 514 289</b>	<b>9 011 061</b>	<b>-210 968</b>	<b>-212 774</b>	<b>-503 229</b>	<b>-779 890</b>	<b>276 661</b>	<b>503 229</b>
PO 03 Skatt, tull och exekution	310 297	9 222 029	1 806	-19 843		9 514 289	9 011 061	-210 968	-212 774	-503 229	-779 890	276 661	503 229
03 03 01 Skatteverket	195 460	6 241 386	1 806	-19 843		6 418 809	6 079 095	-162 291	-164 097	-339 714	-526 956	187 242	339 714
03 03 02 Kronofogdemyndigheterna	96 922	1 553 068				1 649 990	1 551 735	-1 333	-1 333	-98 255	-144 847	46 592	98 255
03 03 03 Tullverket	17 915	1 427 575				1 445 490	1 380 231	-47 344	-47 344	-65 259	-108 086	42 827	65 259
<b>UO 04 Rättsväsendet</b>	<b>668 003</b>	<b>29 022 913</b>	<b>950</b>	<b>-441 871</b>		<b>29 249 995</b>	<b>28 505 405</b>	<b>-517 508</b>	<b>-518 458</b>	<b>-744 591</b>	<b>-1 701 519</b>	<b>956 928</b>	<b>744 591</b>
PO 04 Rättsväsendet	668 003	29 022 913	950	-441 871		29 249 995	28 505 405	-517 508	-518 458	-744 591	-1 701 519	956 928	744 591
04 04 01 Polisorganisationen	620 179	15 674 018	-16 600	-332 854		15 944 742	15 431 208	-242 810	-226 210	-513 535	-983 755	470 220	513 535
04 04 02 Säkerhetspolisen	7 489	698 631		-252		705 868	724 780	26 149	26 149	18 912	-2 045	20 957	-18 912
04 04 03 Åklagarmyndigheten	29 737	862 424		-4 422		887 739	888 676	26 252	26 252	937	-24 934	25 871	-937
04 04 04 Ekobrottsmyndigheten	4 439	350 429				354 868	349 479	-950	-950	-5 389	-15 902	10 513	5 389
04 04 05 Domstolsväsendet m.m.	287 171	4 074 140	-157 950	-82 034		4 121 327	3 889 699	-184 441	-26 491	-231 628	-353 846	122 218	231 628
04 04 06 Kriminalvården	-247 115	5 729 965				5 482 850	5 446 832	-283 133	-283 133	-36 018	-207 917	171 899	36 018
04 04 07 Brottsförebyggande rådet	3 730	60 116	5 500	-2 128		67 217	64 559	4 443	-1 057	-2 659	-4 462	1 803	2 659
04 04 08 Rättsmedicinalverket	5 741	227 312				233 053	228 820	1 508	1 508	-4 232	-11 051	6 819	4 232
04 04 09 Gentekniknämnden	904	3 843		-791		3 956	3 273	-570	-570	-684	-799	115	684
04 04 10 Brottsoffermyndigheten	3 253	27 449		-2 448		28 255	27 444	-5	-5	-811	-1 634	823	811
04 04 11 Ersättning för skador på grund av brott	18 260	83 474		-15 306		86 428	86 893	3 419	3 419	465	-3 709	4 174	-465
04 04 12 Rättshjälpskostnader m.m.	-68 677	1 199 214	160 000			1 290 537	1 325 844	126 630	-33 370	35 307	-84 614	119 921	-35 307
04 04 13 Kostnader för vissa skaderegleringar m.m.	1 507	21 163	10 000	-572		32 098	28 108	6 945	-3 055	-3 990	-5 048	1 058	3 990
04 04 14 Avgifter till vissa internationella sammanslutningar	687	3 578		-580		3 685	3 347	-231	-231	-339	-518	179	339
04 04 15 Bidrag till lokalt brottsförebyggande arbete	699	7 157		-484		7 372	6 444	-713	-713	-928	-1 286	358	928
<b>UO 05 Internationell samverkan</b>	<b>141 725</b>	<b>1 358 949</b>	<b>112 500</b>	<b>-80 752</b>		<b>1 532 421</b>	<b>1 425 639</b>	<b>66 690</b>	<b>-45 810</b>	<b>-106 783</b>	<b>-145 723</b>	<b>38 940</b>	<b>106 783</b>
PO 05 Utrikes- och säkerhetspolitik	141 725	1 358 949	112 500	-80 752		1 532 421	1 425 639	66 690	-45 810	-106 783	-145 723	38 940	106 783
05 05 01 Bidrag till vissa internationella organisationer	42 678	994 454	-3 800			1 033 332	1 009 491	15 037	18 837	-23 841	-53 675	29 834	23 841
05 05 02 Freds- och säkerhetsfrämjande verksamhet	78 716	131 647	-2 000	-58 716		149 648	111 348	-20 299	-18 299	-38 299	-42 249	3 950	38 299
05 05 03 Nordiskt samarbete	1 310	13 995	3 800	-596		18 509	16 902	2 907	-893	-1 607	-2 027	420	1 607
05 05 04 Ekonomiskt bistånd till enskilda utomlands samt diverse kostnader för rättsväsendet	-4 545	3 976	107 500			106 931	77 969	73 993	-33 507	-28 961	-29 080	119	28 961
05 05 05 Inspektionen för strategiska produkter	5 840	24 689		-5 114		25 416	21 561	-3 128	-3 128	-3 855	-4 596	741	3 855
05 05 06 Forskning, utredningar och andra insatser rörande säkerhetspolitik och nedrustning	1 721	34 356		-1 275		34 802	34 411	55	55	-391	-1 420	1 029	391
05 05 07 Bidrag till Stockholms internationella fredsforskningsinstitut (SIPRI)		26 834				26 834	26 834						

Specifikation av statsbudgetens utgifter för budgetåret 2006

Tusental kronor													
	Ingående ramöverföringsbelopp (IB)	Statsbudget (SB)	Tilläggsbudget (TB)	Indragning (ID)	Utnyttjade Medgivna överskridanden (MÖ)	Totalt tilldelade medel (IB+SB+TB+ID+MÖ)	Utfall	Skillnad mot statsbudget	Skillnad mot anvisade medel (SB+TB)	Skillnad mot tilldelade medel	Skillnad mot tillgängliga medel	Anslagskredit	Utgående ramöverföringsbelopp
05 05 08 Bidrag till Utrikespolitiska institutet (UI)		12 226				12 226	12 226						
05 05 09 Svenska institutet	6	85 204	2 000			87 210	84 643	-561	-2 561	-2 567	-5 123	2 556	2 567
05 05 10 Information om Sverige i utlandet	1 410	9 700		-1 120		9 991	9 431	-269	-269	-559	-850	291	559
05 05 11 Samarbete inom Östersjöregionen	14 309	21 868	5 000	-13 652		27 524	20 822	-1 046	-6 046	-6 702	-6 702		6 702
05 05 04 2003 Nordiska ministerrådet	109			-109									
05 05 09 2003 Utredningar och andra insatser på det utrikespolitiska området	7			-7									
05 05 10 2003 Information och studier om säkerhetspolitik och fredsfrämjande utveckling	122			-122									
05 05 14 2003 Forskningsverksamhet av särskild utrikes- och säkerhetspolitisk betydelse	16			-16									
05 05 16 2003 Europainformation m.m.	25			-25									
<b>UO 06 Försvar samt beredskap mot sårbarhet</b>	<b>3 849 781</b>	<b>43 433 124</b>	<b>-58 000</b>	<b>-71 197</b>		<b>47 153 708</b>	<b>43 771 190</b>	<b>338 066</b>	<b>396 066</b>	<b>-3 382 519</b>	<b>-4 848 354</b>	<b>1 465 835</b>	<b>3 382 519</b>
PO 06 Totalförsvar	3 114 060	40 012 946	-70 000	-58 947		42 998 059	40 510 371	497 425	567 425	-2 487 688	-3 857 487	1 369 799	2 487 688
06 06 01 Förbandsverksamhet, beredskap och fredsfrämjande truppinsatser m.m.	1 276 587	21 458 378	-70 000			22 664 965	21 760 390	302 012	372 012	-904 574	-1 719 992	815 418	904 574
06 06 02 Materiel, anläggningar samt forskning och teknikutveckling	1 748 813	17 276 760				19 025 573	17 468 817	192 057	192 057	-1 556 756	-2 075 059	518 303	1 556 756
06 06 03 Krisberedskapsmyndigheten	25 590	146 692		-21 516		150 765	148 166	1 474	1 474	-2 599	-7 000	4 401	2 599
06 06 04 Styrelsen för psykologiskt försvar	6 323	25 736		-5 167		26 893	24 460	-1 276	-1 276	-2 433	-3 205	772	2 433
06 06 05 Totalförsvarets pliktverk	32 168	251 549		-24 771		258 946	255 503	3 954	3 954	-3 443	-10 989	7 546	3 443
06 06 06 Försvarshögskolan	3 717	32 856		-2 804		33 768	30 646	-2 210	-2 210	-3 122	-4 108	986	3 122
06 06 07 Försvarets radioanstalt	11 146	456 409				467 555	464 873	8 464	8 464	-2 682	-16 374	13 692	2 682
06 06 08 Totalförsvarets forskningsinstitut	7 508	192 859		-1 849		198 518	195 989	3 130	3 130	-2 528	-8 314	5 786	2 528
06 06 09 Stöd till frivilliga försvarsorganisationer inom totalförsvaret		75 211				75 211	75 211						
06 06 10 Nämnder m.m.	1 329	6 496		-1 960		5 865	5 202	-1 294	-1 294	-663	-858	195	663
06 06 11 Internationella materielsamarbeten, industrifrågor och exportstöd m.m.		90 000				90 000	81 113	-8 887	-8 887	-8 887	-11 587	2 700	8 887
06 06 03 2002 Funktionen Civil ledning	880			-880									
PO 07 Skydd och beredskap mot olyckor och svåra påfrestningar	735 721	3 420 178	12 000	-12 250		4 155 649	3 260 818	-159 360	-171 360	-894 831	-990 867	96 036	894 831
06 07 01 Kustbevakningen	45 652	692 159				737 811	729 681	37 522	37 522	-8 130	-28 895	20 765	8 130
06 07 02 Förebyggande åtgärder mot jordskred och andra naturolyckor	40	24 850				24 890	24 850			-40	-786	746	40
06 07 03 Ersättning för räddningstjänst m.m.	-1 351	19 880				18 529	18 692	-1 188	-1 188	163	-433	596	-163
06 07 04 Samhällets skydd mot olyckor	33 715	685 652		-12 250		707 117	687 814	2 162	2 162	-19 303	-39 873	20 570	19 303
06 07 05 Krisberedskap	336 604	1 778 637	12 000			2 127 241	1 728 198	-50 439	-62 439	-399 042	-452 401	53 359	399 042
06 07 06 Gemensam radiokommunikation för skydd och säkerhet	321 062	219 000				540 062	71 583	-147 417	-147 417	-468 479	-468 479		468 479
<b>UO 07 Internationellt bistånd</b>	<b>2 751 530</b>	<b>26 058 663</b>	<b>-5 000</b>	<b>-15 135</b>		<b>28 790 059</b>	<b>25 893 475</b>	<b>-165 188</b>	<b>-160 188</b>	<b>-2 896 583</b>	<b>-2 922 641</b>	<b>26 058</b>	<b>2 896 583</b>
PO 08 Internationellt utvecklingssamarbete	2 751 291	26 058 663	-5 000	-14 896		28 790 059	25 893 475	-165 188	-160 188	-2 896 583	-2 922 641	26 058	2 896 583
07 08 01 Biståndsverksamhet	2 349 195	25 340 737	-5 000	0		27 684 931	25 186 570	-154 167	-149 167	-2 498 361	-2 502 911	4 550	2 498 361
07 08 02 Styrelsen för internationellt utvecklingssamarbete (Sida)	31 992	622 088				654 080	619 635	-2 453	-2 453	-34 446	-53 109	18 663	34 446
07 08 03 Nordiska Afrikainstitutet		14 232				14 232	14 232				-427	427	
07 08 04 Folke Bernadotteakademien	4 129	25 612				29 741	23 432	-2 180	-2 180	-6 309	-7 077	768	6 309
07 08 05 Avsättning för förlustrisker vad avser garantier för finansiellt stöd och exportkreditgarantier	350 694	994		-994		350 694		-994	-994	-350 694	-350 694		350 694
07 08 06 Riksrevisionen: Internationella uppdrag	15 281	40 000		-13 901		41 380	38 688	-1 312	-1 312	-2 692	-3 892	1 200	2 692
07 08 07 Institutet för utvärdering av internationellt utvecklingssamarbete		15 000				15 000	10 919	-4 081	-4 081	-4 081	-4 531	450	4 081
PO 09 Samarbete med Central- och Östeuropa	239			-239									
07 09 01 2003 Samarbete med Central- och Östeuropa	239			-239									

Specifikation av statsbudgetens utgifter för budgetåret 2006

Tusental kronor	Ingående ramöverföringsbelopp (IB)	Statsbudget (SB)	Tilläggsbudget (TB)	Indragning (ID)	Utnyttjade Medgivna överskridanden (MÖ)	Totalt tilldelade medel (IB+SB+TB+ID+MÖ)	Utfall	Skillnad mot statsbudget	Skillnad mot anvisade medel (SB+TB)	Skillnad mot tilldelade medel	Skillnad mot tillgängliga medel	Anslagskredit	Utgående ramöverföringsbelopp
<b>UO 08 Invandrare och flyktingar</b>	<b>358 592</b>	<b>8 241 155</b>	<b>1 405 400</b>	<b>-276 702</b>		<b>9 728 445</b>	<b>7 852 792</b>	<b>-388 363</b>	<b>-1 793 763</b>	<b>-1 875 653</b>	<b>-2 421 224</b>	<b>545 571</b>	<b>1 875 653</b>
PO 10 Integrationspolitik	136 509	2 765 095	609 500	-117 593		3 393 510	3 284 256	519 161	-90 339	-109 254	-425 991	316 737	109 254
08 10 01 Integrationsverket	2 370	91 024	6 500	0		99 893	94 464	3 440	-3 060	-5 429	-8 354	2 925	5 429
08 10 02 Integrationsåtgärder	17 217	108 120	1 000	-1 362		124 974	105 883	-2 237	-3 237	-19 092	-19 092		19 092
08 10 03 Kommunersättning för flyktingmottagande	106 775	2 526 193	600 000	-106 775		3 126 193	3 045 107	518 914	-81 086	-81 086	-393 705	312 619	81 086
08 10 04 Hemutrustningslån	9 978	8 519	2 000	-9 423		11 075	7 678	-841	-2 841	-3 396	-3 652	256	3 396
08 10 05 Ombudsmannen mot etnisk diskriminering	170	31 239		-34		31 375	31 124	-115	-115	-251	-1 188	937	251
PO 11 Storstadspolitik	146 635					146 635	35 461	35 461	35 461	-111 174	-111 174		111 174
08 11 01 2004 Utvecklingsinsatser i storstadsregionerna	146 635					146 635	35 461	35 461	35 461	-111 174	-111 174		111 174
PO 12 Migrationspolitik	75 276	5 465 623	794 000	-158 949		6 175 950	4 522 423	-943 200	-1 737 200	-1 653 527	-1 882 353	228 826	1 653 527
08 12 01 Migrationsverket	-6 706	1 777 615	400 000	-62 619		2 108 290	1 729 000	-48 615	-448 615	-379 290	-485 946	106 656	379 290
08 12 02 Ersättningar och bostadskostnader	-184 763	2 312 000	370 000			2 497 237	2 016 184	-295 816	-665 816	-481 054	-561 274	80 220	481 054
08 12 03 Migrationspolitiska åtgärder	97 253	291 833	-1 000	-96 330		291 756	250 511	-41 322	-40 322	-41 245	-50 000	8 755	41 245
08 12 04 Domstolsprövning i utlänningsärenden		517 500				517 500	193 849	-323 651	-323 651	-323 651	-339 176	15 525	323 651
08 12 05 Kostnader vid domstolsprövning i utlänningsärenden		149 000				149 000	19 552	-129 448	-129 448	-129 448	-136 898	7 450	129 448
08 12 06 Offentligt biträde i utlänningsärenden	42 807	116 255	25 000			184 062	108 115	-8 140	-33 140	-75 947	-79 134	3 187	75 947
08 12 07 Utresor för avvisade och utvisade	65 635	204 202				269 837	121 340	-82 862	-82 862	-148 497	-154 623	6 126	148 497
08 12 08 Från EU-budgeten finansierade insatser för asylsökande och flyktingar	58 916	30 218				89 134	14 837	-15 381	-15 381	-74 297	-75 204	907	74 297
08 12 09 Utlänningsnämnden	2 133	67 000	-22 000			47 133	47 132	-19 868	2 132	-1	-1		1
08 12 10 Utlänningsnämndens avvecklingsorganisation			22 000			22 000	21 904	21 904	-96	-96	-96		96
PO 47 Minoritetspolitik	172	10 437	1 900	-159		12 350	10 652	215	-1 685	-1 698	-1 706	8	1 698
08 47 01 Åtgärder för nationella minoriteter	172	10 437	1 900	-159		12 350	10 652	215	-1 685	-1 698	-1 706	8	1 698
<b>UO 09 Hälsovård, sjukvård och social omsorg</b>	<b>1 535 811</b>	<b>41 619 573</b>	<b>926 800</b>	<b>-1 272 990</b>		<b>42 809 194</b>	<b>42 175 865</b>	<b>556 292</b>	<b>-370 508</b>	<b>-633 329</b>	<b>-1 867 022</b>	<b>1 233 693</b>	<b>633 329</b>
PO 13 Hälso- och sjukvårdspolitik	1 226 867	25 017 819	63 000	-1 100 502		25 207 184	25 036 392	18 573	-44 427	-170 792	-940 382	769 590	170 792
09 13 01 Tandvårdsförmåner m.m.	1 079 574	3 026 000		-1 059 318		3 046 256	3 031 545	5 545	5 545	-14 711	-105 491	90 780	14 711
09 13 02 Bidrag för läkemedelsförmånerna		20 550 000				20 550 000	20 550 000				-616 500	616 500	
09 13 03 Bidrag till hälso- och sjukvård	28 742	259 003		-19 313		268 432	250 586	-8 417	-8 417	-17 846	-17 846		17 846
09 13 04 Statens beredning för medicinsk utvärdering	1 088	40 354				41 442	39 340	-1 014	-1 014	-2 102	-3 313	1 211	2 102
09 13 05 Hälso- och sjukvårdens ansvarsnämnd	256	28 845				29 101	28 001	-844	-844	-1 100	-1 965	865	1 100
09 13 06 Socialstyrelsen	23 566	523 562	38 000	-9 100		576 028	534 631	-11 069	-26 931	-41 397	-89 893	48 496	41 397
09 13 07 Läkemedelsförmånsnämnden	14 531	58 196		-12 771		59 956	46 443	-11 753	-11 753	-13 513	-15 259	1 746	13 513
09 13 08 Sjukvård i internationella förhållanden	19 790	333 059	25 000			377 849	385 243	52 184	27 184	7 394	-2 598	9 992	-7 394
09 13 09 Bidrag till psykiatri och social psykiatri	44 643	198 800				243 443	170 103	-28 697	-28 697	-73 340	-73 340		73 340
09 13 09 2005 Ersättning till talidomidskadade i vissa fall m.m.	6 077					6 077	500	500	500	-5 577	-5 577		5 577
09 13 06 2001 Ersättning till steriliserade i vissa fall	8 600					8 600				-8 600	-8 600		8 600
PO 14 Folkhälsa	95 341	898 175	196 800	-3 512		1 186 804	886 197	-11 978	-208 778	-300 607	-322 866	22 259	300 607
09 14 01 Insatser mot hiv/aids och andra smittsamma sjukdomar	1 101	153 737		-1 101		153 737	151 127	-2 610	-2 610	-2 610	-2 610		2 610
09 14 02 Bidrag till WHO	11 044	34 165				45 209	34 494	329	329	-10 715	-11 740	1 025	10 715
09 14 03 Bidrag till Nordiska högskolan för folkhälsovetenskap	1 668	18 125		-1 126		18 667	18 003	-122	-122	-664	-1 208	544	664
09 14 04 Statens folkhälsoinstitut	46 160	130 895	-3 200			173 855	140 077	9 182	12 382	-33 778	-37 705	3 927	33 778
09 14 05 Smittskyddsinstitutet	937	183 568				184 505	181 618	-1 950	-1 950	-2 887	-8 395	5 508	2 887
09 14 06 Institutet för psykosocial medicin	255	15 335				15 590	15 299	-36	-36	-291	-751	460	291

Specifikation av statsbudgetens utgifter för budgetåret 2006

Tusental kronor	Ingående ramöverföringsbelopp (IB)	Statsbudget (SB)	Tilläggsbudget (TB)	Indragning (ID)	Utnyttjade Medgivna överskridanden (MÖ)	Totalt tilldelade medel (IB+SB+TB+ID+MÖ)	Utfall	Skillnad mot statsbudget	Skillnad mot anvisade medel (SB+TB)	Skillnad mot tilldelade medel	Skillnad mot tillgängliga medel	Anslagskredit	Utgående ramöverföringsbelopp
09 14 07 Folkhälsopolitiska åtgärder	688	112 985		-509		113 164	112 558	-427	-427	-605	-3 919	3 314	605
09 14 08 Alkohol- och narkotikapolitiska åtgärder	32 700	249 155				281 855	232 387	-16 768	-16 768	-49 468	-56 943	7 475	49 468
09 14 09 Alkohol- och läkemedelsortimentsnämnden	788	210		-775		223	53	-157	-157	-169	-175	6	169
09 14 10 Vaccinförsörjning			200 000			200 000	579	579	-199 421	-199 421	-199 421		199 421
PO 15 Barnpolitik	1 730	37 815		-726		38 819	37 566	-249	-249	-1 253	-2 104	851	1 253
09 15 01 Barnombudsmannen	477	16 962				17 439	17 034	72	72	-406	-915	509	406
09 15 02 Myndigheten för internationella adoptionsfrågor	979	11 392		-646		11 725	11 145	-247	-247	-579	-921	342	579
09 15 03 Insatser för att förverkliga FN:s konvention om barnets rättigheter i Sverige	273	9 461		-79		9 655	9 387	-74	-74	-268	-268		268
PO 16 Handikappolitik	153 482	14 041 914		-161 046		14 034 350	13 975 891	-66 023	-66 023	-58 459	-466 645	408 186	58 459
09 16 01 Personligt ombud	3 996	89 460		-1 312		92 144	89 687	227	227	-2 457	-2 457		2 457
09 16 02 Vissa statsbidrag inom handikappområdet	1 319	273 350		-1		274 668	273 513	163	163	-1 155	-1 155		1 155
09 16 03 Statsbidrag till särskilt utbildningsstöd	0	175 625		0		175 625	175 625	0	0	0	-5 269	5 269	0
09 16 04 Bidrag till viss verksamhet för personer med funktionshinder		79 900	2 000			81 900	81 900	2 000					
09 16 05 Bidrag till handikapporganisationer		163 660				163 660	163 660						
09 16 06 Bidrag till utrustning för elektronisk kommunikation	10 100	23 078	-2 000	-10 270		20 908	19 993	-3 085	-1 085	-916	-1 608	692	916
09 16 07 Bilstöd till handikappade	-12 083	256 000				243 917	256 606	606	606	12 689	-111	12 800	-12 689
09 16 08 Kostnader för statlig assistansersättning	148 269	12 947 000		-148 269		12 947 000	12 882 186	-64 814	-64 814	-64 814	-453 224	388 410	64 814
09 16 09 Myndigheten för handikappolitisk samordning		18 949				18 949	17 937	-1 012	-1 012	-1 012	-1 580	568	1 012
09 16 10 Handikappombudsmannen	83	14 892				14 975	14 191	-701	-701	-784	-1 231	447	784
09 16 09 2005 Statens institut för särskilt utbildningsstöd	1 798			-1 194		604	593	593	593	-11	-11		11
PO 17 Äldrepolitik	4 388	155 137	617 000	-3 791		772 733	753 762	598 625	-18 375	-18 971	-18 971		18 971
09 17 01 Stimulansbidrag och åtgärder inom äldrepolitiken	4 388	155 137	617 000	-3 791		772 733	753 762	598 625	-18 375	-18 971	-18 971		18 971
PO 18 Socialtjänstpolitik	48 763	1 149 821	50 000	-2 263		1 246 321	1 172 203	22 382	-27 618	-74 118	-97 358	23 240	74 118
09 18 01 Bidrag till utveckling av socialt arbete m.m.	60 502	365 076	50 000	-2 163		473 415	452 538	87 462	37 462	-20 877	-20 877	20 877	20 877
09 18 02 Statens institutionsstyrelse	-12 137	774 805				762 668	710 187	-64 618	-64 618	-52 481	-75 721	23 240	52 481
09 18 03 Utvecklingsmedel till åtgärder för hemlösa	398	9 940		-100		10 238	9 478	-462	-462	-760	-760		760
PO 26 Forskningspolitik	5 240	318 892		-1 150		322 982	313 854	-5 038	-5 038	-9 128	-18 695	9 567	9 128
09 26 01 Forskningsrådet för arbetsliv och socialvetenskap: Förvaltning	1 840	23 496		-1 150		24 186	21 950	-1 546	-1 546	-2 236	-2 941	705	2 236
09 26 02 Forskningsrådet för arbetsliv och socialvetenskap: Forskning	3 400	295 396				298 796	291 904	-3 492	-3 492	-6 892	-15 754	8 862	6 892
<b>UO 10 Ekonomisk trygghet vid sjukdom och handikapp</b>	<b>1 698 601</b>	<b>129 590 962</b>		<b>-2 001 293</b>		<b>129 288 269</b>	<b>125 683 265</b>	<b>-3 907 697</b>	<b>-3 907 697</b>	<b>-3 605 004</b>	<b>-9 069 431</b>	<b>5 464 427</b>	<b>3 605 004</b>
PO 19 Ersättning vid arbetsoförmåga	1 698 601	129 590 962		-2 001 293		129 288 269	125 683 265	-3 907 697	-3 907 697	-3 605 004	-9 069 431	5 464 427	3 605 004
10 19 01 Sjukpenning och rehabilitering m.m.	1 317 430	38 286 056		-1 702 893		37 900 593	36 667 962	-1 618 094	-1 618 094	-1 232 631	-2 942 197	1 709 566	1 232 631
10 19 02 Aktivitets- och sjukersättningar m.m.	43 384	75 989 830		-144 340		75 888 874	74 140 530	-1 849 300	-1 849 300	-1 748 345	-4 916 065	3 167 720	1 748 345
10 19 03 Handikappersättningar	14 019	1 177 000		-14 019		1 177 000	1 170 969	-6 031	-6 031	-6 031	-64 881	58 850	6 031
10 19 04 Arbetskadaersättningar m.m.	136 159	6 439 916		-136 159		6 439 916	5 888 151	-551 765	-551 765	-551 765	-852 593	300 828	551 765
10 19 05 Ersättning för kroppsskador	3 882	61 487		-3 882		61 487	57 537	-3 950	-3 950	-3 950	-6 975	3 025	3 950
10 19 06 Försäkringskassan	183 726	7 635 673				7 819 399	7 757 117	121 444	121 444	-62 282	-286 720	224 438	62 282
10 19 07 Bidrag för arbetet med sjukskrivningar inom hälso- och sjukvård		1 000				1 000	1 000						
<b>UO 11 Ekonomisk trygghet vid ålderdom</b>	<b>-795 517</b>	<b>45 299 000</b>	<b>180 000</b>	<b>-132 766</b>		<b>44 550 717</b>	<b>45 018 678</b>	<b>-280 322</b>	<b>-460 322</b>	<b>467 961</b>	<b>-1 365 709</b>	<b>1 833 670</b>	<b>-467 961</b>

Specifikation av statsbudgetens utgifter för budgetåret 2006

Tusental kronor	Ingående ramöverföringsbelopp (IB)	Statsbudget (SB)	Tilläggsbudget (TB)	Indragning (ID)	Utnyttjade Medgivna överskridanden (MÖ)	Totalt tilldelade medel (IB+SB+TB+ID+MÖ)	Utfall	Skillnad mot statsbudget	Skillnad mot anvisade medel (SB+TB)	Skillnad mot tilldelade medel	Skillnad mot tillgängliga medel	Anslagskredit	Utgående ramöverföringsbelopp
PO 20 Ekonomisk äldrepolitik	-795 517	45 299 000	180 000	-132 766		44 550 717	45 018 678	-280 322	-460 322	467 961	-1 365 709	1 833 670	-467 961
11 20 01 Garantipension till ålderspension	-189 634	21 564 000				21 374 366	21 338 689	-225 311	-225 311	-35 678	-682 598	646 920	35 678
11 20 02 Efterlevandepensioner till vuxna	-441 650	15 902 000				15 460 350	15 812 630	-89 370	-89 370	352 280	-442 820	795 100	-352 280
11 20 03 Bostadstillägg till pensionärer	-296 999	7 366 000	180 000			7 249 001	7 448 163	82 163	-97 837	199 162	-169 138	368 300	-199 162
11 20 04 Äldreförbörjningsstöd	132 766	467 000		-132 766		467 000	419 196	-47 804	-47 804	-47 804	-71 154	23 350	47 804
<b>UO 12 Ekonomisk trygghet för familjer och barn</b>	<b>1 147 580</b>	<b>61 460 291</b>		<b>-1 210 689</b>		<b>61 397 182</b>	<b>60 065 913</b>	<b>-1 394 378</b>	<b>-1 394 378</b>	<b>-1 331 269</b>	<b>-4 283 539</b>	<b>2 952 270</b>	<b>1 331 269</b>
PO 21 Ekonomisk familjepolitik	1 147 580	61 460 291		-1 210 689		61 397 182	60 065 913	-1 394 378	-1 394 378	-1 331 269	-4 283 539	2 952 270	1 331 269
12 21 01 Allmänna barnbidrag	184 338	23 805 000		-184 338		23 805 000	23 611 073	-193 927	-193 927	-193 927	-1 384 177	1 190 250	193 927
12 21 02 Föräldraförsäkring	945 206	27 170 292		-945 206		27 170 292	26 094 127	-1 076 165	-1 076 165	-1 076 165	-2 314 880	1 238 715	1 076 165
12 21 03 Underhållsstöd	-2 216	2 273 000				2 270 784	2 222 119	-50 881	-50 881	-48 665	-162 315	113 650	48 665
12 21 04 Bidrag till kostnader för internationella adoptioner	-2 168	35 784				33 616	34 964	-820	-820	1 348	-652	2 000	-1 348
12 21 05 Bampension och efterlevandestöd för barn	-58 725	1 044 000				985 275	1 027 095	-16 905	-16 905	41 820	-20 820	62 640	-41 820
12 21 06 Vårdbidrag för funktionshindrade barn	81 145	2 680 215		-81 145		2 680 215	2 624 535	-55 680	-55 680	-55 680	-178 095	122 415	55 680
12 21 07 Pensionsrätt för barnår		4 452 000				4 452 000	4 452 000				-222 600	222 600	
<b>UO 13 Arbetsmarknad</b>	<b>364 924</b>	<b>70 229 969</b>	<b>906 400</b>	<b>-571 375</b>		<b>70 929 918</b>	<b>68 280 492</b>	<b>-1 949 477</b>	<b>-2 855 877</b>	<b>-2 649 426</b>	<b>-6 199 657</b>	<b>3 550 231</b>	<b>2 649 426</b>
PO 22 Arbetsmarknadspolitik	364 924	70 229 969	906 400	-571 375		70 929 918	68 280 492	-1 949 477	-2 855 877	-2 649 426	-6 199 657	3 550 231	2 649 426
13 22 01 Arbetsmarknadsverkets förvaltningskostnader	243 686	5 079 852	10 000	-44 201		5 289 337	5 173 520	93 668	83 668	-115 817	-256 212	140 395	115 817
13 22 02 Bidrag till arbetslöshetsersättning och aktivitetsstöd	-1 458 914	45 020 600	735 000			44 296 686	43 708 391	-1 312 209	-2 047 209	-588 295	-3 248 456	2 660 161	588 295
13 22 03 Köp av arbetsmarknadsutbildning och övriga kostnader	174 463	5 332 129	36 400	-174 849		5 368 143	4 777 315	-554 814	-591 214	-590 828	-855 313	264 485	590 828
13 22 04 Lönebidrag och Samhall m.m.	128 772	11 631 057	125 000	-128 772		11 756 057	11 650 605	-19 548	-105 452	-105 452	-477 687	372 235	105 452
13 22 05 Rådet för Europeiska socialfonden i Sverige	734	100 487		-102		101 119	98 509	-1 978	-1 978	-2 609	-5 624	3 015	2 609
13 22 06 Europeiska socialfonden m.m. för perioden 2000-2006	1 050 705	1 959 560		-1		3 010 264	2 057 665	98 105	98 105	-952 598	-1 011 385	58 787	952 598
13 22 07 Institutet för arbetsmarknadspolitisk utvärdering	1 085	21 926		-597		22 414	20 356	-1 570	-1 570	-2 057	-2 715	658	2 057
13 22 08 Bidrag till administration av grundbeloppet		45 768	3 000			48 768	48 768	3 000					
13 22 09 Bidrag till Stiftelsen Utbildning Nordkalotten		7 703				7 703	7 703						
13 22 10 Bidrag till lönegarantiersättning	208 562	978 399		-208 562		978 399	690 383	-288 016	-288 016	-288 016	-336 936	48 920	288 016
13 22 11 Inspektionen för arbetslöshetsförsäkringen	15 832	52 488	-3 000	-14 290		51 030	47 277	-5 211	-2 211	-3 753	-5 328	1 575	3 753
<b>UO 14 Arbetsliv</b>	<b>120 767</b>	<b>1 224 138</b>	<b>-500</b>	<b>-40 664</b>		<b>1 303 742</b>	<b>1 215 674</b>	<b>-8 464</b>	<b>-7 964</b>	<b>-88 068</b>	<b>-127 553</b>	<b>39 485</b>	<b>88 068</b>
PO 23 Arbetslivspolitik	108 164	1 186 132		-29 263		1 265 033	1 180 644	-5 488	-5 488	-84 389	-123 024	38 635	84 389
14 23 01 Arbetsmiljöverket	40 185	656 387		-23 977		672 595	660 331	3 944	3 944	-12 265	-28 907	16 642	12 265
14 23 02 Arbetslivsinstitutet	66 078	378 133	-1 214	-3 138		439 859	372 883	-5 250	-4 036	-66 976	-82 242	15 266	66 976
14 23 03 Särskilda utbildningsinsatser m.m.	-1 214	44 382	1 214			44 382	44 382		-1 214	-1	-1		1
14 23 04 Arbetsdomstolen	2 847	24 865		-2 093		25 619	25 293	428	428	-326	-1 072	746	326
14 23 05 Statens nämnd för arbetstagares uppfinningar	19	75		-17		77	55	-20	-20	-22	-24	2	22
14 23 06 Internationella arbetsorganisationen (ILO)	35	23 022		-21		23 036	22 752	-270	-270	-284	-2 483	2 199	284
14 23 07 Ombudsmannen mot diskriminering på grund av sexuell läggning (HomO)	259	9 218		-17		9 460	9 324	106	106	-135	-412	277	135
14 23 08 Medlingsinstitutet	-46	50 050				50 004	45 623	-4 427	-4 427	-4 381	-7 884	3 503	4 381
PO 24 Jämställdhetspolitik	12 604	38 006	-500	-11 401		38 709	35 030	-2 976	-2 476	-3 678	-4 528	850	3 678
14 24 01 Jämställdhetsombudsmannen	113	28 346		-25		28 434	28 388	42	42	-46	-896	850	46
14 24 02 Särskilda jämställdhetsåtgärder	11 375	7 660	-2 500	-11 375		5 160	1 982	-5 678	-3 178	-3 178	-3 178		3 178
14 24 03 Delegationen för stöd till jämställdhetsintegrering	1 115	2 000	2 000			5 115	4 661	2 661	661	-454	-454		454

Specifikation av statsbudgetens utgifter för budgetåret 2006

Tusental kronor	Ingående ramöverföringsbelopp (IB)	Statsbudget (SB)	Tilläggsbudget (TB)	Indragning (ID)	Utnyttjade Medgivna överskridanden (MÖ)	Totalt tilldelade medel (IB+SB+TB+ID+MÖ)	Utfall	Skilnad mot statsbudget	Skilnad mot anvisade medel (SB+TB)	Skilnad mot tilldelade medel	Skilnad mot tillgängliga medel	Anslagskredit	Utgående ramöverföringsbelopp
<b>UO 15 Studiestöd</b>	<b>1 278 088</b>	<b>22 130 455</b>	<b>461 274</b>	<b>-1 501 594</b>		<b>22 368 223</b>	<b>20 136 751</b>	<b>-1 993 704</b>	<b>-2 454 978</b>	<b>-2 231 472</b>	<b>-3 222 390</b>	<b>990 918</b>	<b>2 231 472</b>
PO 25 Utbildningspolitik	1 278 088	22 130 455	461 274	-1 501 594		22 368 223	20 136 751	-1 993 704	-2 454 978	-2 231 472	-3 222 390	990 918	2 231 472
15 25 01 Studiehjälp m.m.	-15 397	3 464 558	277 000			3 726 161	3 663 506	198 948	-78 052	-62 655	-235 883	173 228	62 655
15 25 02 Studiemedel m.m.	1 064 171	11 791 896	-67 583	-1 064 171		11 724 313	9 875 989	-1 915 907	-1 848 324	-1 848 324	-2 341 294	492 970	1 848 324
15 25 03 Studiemedelsröntor m.m.	-208 176	5 079 593	192 857			5 064 274	5 033 845	-45 748	-238 605	-30 429	-284 409	253 980	30 429
15 25 04 Rekryteringsbidrag	407 154	1 641 809	48 000	-404 154		1 692 809	1 421 567	-220 242	-268 242	-271 242	-336 891	65 649	271 242
15 25 05 Bidrag till kostnader vid viss gymnasieutbildning och vid viss föräldrautbildning i teckenspråk	32 137	61 150		-32 137		61 150	46 117	-15 033	-15 033	-15 033	-18 086	3 053	15 033
15 25 06 Bidrag till vissa studiesociala ändamål	-3 000	28 073	11 000			36 073	32 347	4 274	-6 726	-3 726	-5 130	1 404	3 726
15 25 07 Bidrag till vissa organisationer m.m.	1 132	63 376		-1 132		63 376	63 350	-26	-26	-26	-660	634	26
15 25 05 2003 Vuxenstudiestöd m.m.	67					67	31	31	31	-36	-36		36
<b>UO 16 Utbildning och universitetsforskning</b>	<b>1 259 339</b>	<b>47 123 274</b>	<b>67 350</b>	<b>-482 384</b>		<b>47 967 579</b>	<b>46 495 178</b>	<b>-628 096</b>	<b>-695 446</b>	<b>-1 472 400</b>	<b>-1 836 467</b>	<b>364 067</b>	<b>1 472 400</b>
PO 11 Storstadspolitik	11 155					11 155	8 874	8 874	8 874	-2 281	-2 281		2 281
16 11 01 2002 Förstärkning av utbildning i storstadsregionerna	11 155					11 155	8 874	8 874	8 874	-2 281	-2 281		2 281
PO 25 Utbildningspolitik	1 219 710	43 569 130	67 350	-466 283		44 389 907	42 942 400	-626 730	-694 080	-1 447 507	-1 645 454	197 947	1 447 507
16 25 01 Statens skolverk	15 953	302 191	3 000			321 144	304 024	1 833	-1 167	-17 121	-26 186	9 065	17 121
16 25 02 Myndigheten för skolutveckling	1 237	95 711				96 948	95 652	-59	-59	-1 296	-4 167	2 871	1 296
16 25 03 Utveckling av skolväsende, förskoleverksamhet och skolbarnsomsorg	21 356	379 876	66 000	-556		466 676	444 319	64 443	-1 557	-22 357	-29 709	7 352	22 357
16 25 04 Specialpedagogiska institutet	20 518	367 920	-3 000	-10 120		375 317	364 648	-3 272	-272	-10 669	-21 704	11 035	10 669
16 25 05 Specialskolemyndigheten	4 692	254 429				259 121	252 079	-2 350	-2 350	-7 042	-14 675	7 633	7 042
16 25 06 Särskilda insatser på skolområdet	4 679	295 388		-305		299 761	288 853	-6 535	-6 535	-10 909	-19 769	8 860	10 909
16 25 07 Sameskolstyrelsen	3 113	33 246				36 359	33 936	690	690	-2 423	-3 420	997	2 423
16 25 08 Maxtaxa i förskoleverksamhet, skolbarnsomsorg m.m.	1 394	3 660 000				3 661 394	3 659 943	-57	-57	-1 451	-1 451		1 451
16 25 09 Bidrag till personalförstärkning i förskola	335 158	2 000 000				2 335 158	2 277 043	277 043	277 043	-58 115	-58 115		58 115
16 25 10 Bidrag till personalförstärkning i skola och fritidshem	61 535	1 000 000				1 061 535	924 757	-75 243	-75 243	-136 778	-136 778		136 778
16 25 11 Bidrag till viss verksamhet motsvarande grundskola och gymnasieskola	-3 564	139 461				135 897	144 894	5 433	5 433	8 997	-303	9 300	-8 997
16 25 12 Bidrag till svensk undervisning i utlandet	23 079	95 533		-20 391		98 221	85 749	-9 784	-9 784	-12 472	-15 335	2 863	12 472
16 25 13 Nationellt centrum för flexibelt lärande	2 383	100 151		-29		102 505	95 820	-4 331	-4 331	-6 684	-9 689	3 005	6 684
16 25 14 Bidrag till viss verksamhet inom vuxenutbildning	22 417	161 902	-7 000	-20 452		156 868	149 965	-11 937	-4 937	-6 903	-11 760	4 857	6 903
16 25 15 Bidrag till vissa organisationer för uppsökande verksamhet		49 700				49 700	48 757	-943	-943	-943	-943		943
16 25 16 Statligt stöd för utbildning av vuxna	21 085	1 781 258				1 802 343	1 795 803	14 545	14 545	-6 540	-59 978	53 438	6 540
16 25 17 Myndigheten för kvalificerad yrkesutbildning	526	22 218				22 744	22 408	190	190	-336	-1 003	667	336
16 25 18 Bidrag till kvalificerad yrkesutbildning	40 034	929 362	189 019	-40 034		1 118 381	1 009 457	80 095	-108 924	-108 924	-142 475	33 551	108 924
16 25 19 Valideringsdelegationen	7 544	18 390		-7 089		18 845	17 310	-1 080	-1 080	-1 535	-2 087	552	1 535
16 25 20 Utveckling av påbyggnadsutbildningar	14 800	298 128	-189 019	-14 800		109 109	108 237	-189 891	-872	-872	-4 144	3 272	872
16 25 21 Uppsala universitet: Grundutbildning		1 200 693				1 200 693	1 179 467	-21 226	-21 226	-21 226	-21 226		21 226
16 25 22 Uppsala universitet: Forskning och forskarutbildning	7 116	1 208 652		-7 116		1 208 652	1 208 652						
16 25 23 Lunds universitet: Grundutbildning		1 601 215				1 601 215	1 601 215						
16 25 24 Lunds universitet: Forskning och forskarutbildning	7 226	1 227 032		-7 226		1 227 032	1 227 032						
16 25 25 Göteborgs universitet: Grundutbildning		1 568 728				1 568 728	1 568 728						
16 25 26 Göteborgs universitet: Forskning och forskarutbildning	5 886	997 049		-5 886		997 049	997 049						
16 25 27 Stockholms universitet: Grundutbildning		1 028 803				1 028 803	1 028 140	-663	-663	-663	-663		663
16 25 28 Stockholms universitet: Forskning och forskarutbildning	6 020	1 020 834	3 350	-6 020		1 024 184	1 024 184	3 350					
16 25 29 Umeå universitet: Grundutbildning	63 123	1 085 988				1 149 111	1 072 238	-13 750	-13 750	-76 873	-76 873		76 873
16 25 30 Umeå universitet: Forskning och forskarutbildning	4 124	701 427		-4 124		701 427	701 427						
16 25 31 Linköpings universitet: Grundutbildning		1 186 040				1 186 040	1 186 040						
16 25 32 Linköpings universitet: Forskning och forskarutbildning	2 869	488 961		-2 869		488 961	488 961						
16 25 33 Karolinska institutet: Grundutbildning		586 293				586 293	586 293						
16 25 34 Karolinska institutet: Forskning och forskarutbildning	4 611	783 715		-4 611		783 715	783 715						

Specifikation av statsbudgetens utgifter för budgetåret 2006

Tusental kronor	Ingående ramöverföringsbelopp (IB)	Statsbudget (SB)	Tilläggsbudget (TB)	Indragning (ID)	Utnyttjade Medgivna överskridanden (MÖ)	Totalt tilldelade medel (IB+SB+TB+ID+MÖ)	Utfall	Skillnad mot statsbudget	Skillnad mot anvisade medel (SB+TB)	Skillnad mot tilldelade medel	Skillnad mot tillgängliga medel	Anslagskredit	Utgående ramöverföringsbelopp
16 25 35 Kungl. Tekniska högskolan: Grundutbildning	96 225	941 851		-6 929		1 031 147	878 542	-63 309	-63 309	-152 605	-152 605		152 605
16 25 36 Kungl. Tekniska högskolan: Forskning och forskarutbildning	3 958	673 224		-3 958		673 224	673 224						
16 25 37 Luleå tekniska universitet: Grundutbildning	18 525	619 077				637 602	545 490	-73 587	-73 587	-92 112	-92 112		92 112
16 25 38 Luleå tekniska universitet: Forskning och forskarutbildning	1 470	259 073		-1 470		259 073	259 073						
16 25 39 Karlstads universitet: Grundutbildning		520 068				520 068	466 974	-53 094	-53 094	-53 094	-53 094		53 094
16 25 40 Karlstads universitet: Forskning och forskarutbildning	883	154 726		-883		154 726	154 726						
16 25 41 Växjö universitet: Grundutbildning		440 149				440 149	415 162	-24 987	-24 987	-24 987	-24 987		24 987
16 25 42 Växjö universitet: Forskning och forskarutbildning	859	145 676		-859		145 676	145 676						
16 25 43 Örebro universitet: Grundutbildning		588 130				588 130	588 130						
16 25 44 Örebro universitet: Forskning och forskarutbildning	958	162 268		-958		162 268	162 268						
16 25 45 Mittuniversitetet: Grundutbildning	1 135	521 053				522 188	439 181	-81 872	-81 872	-83 007	-83 007		83 007
16 25 46 Mittuniversitetet: Forskning och forskarutbildning	799	165 524		-799		165 524	165 524						
16 25 47 Blekinge tekniska högskola: Grundutbildning	22 600	208 779		-2 307		229 072	229 072	20 293	20 293				
16 25 48 Blekinge tekniska högskola: Forskning och forskarutbildning	384	67 194		-384		67 194	67 194						
16 25 49 Malmö högskola: Grundutbildning	0	771 377				771 377	728 843	-42 534	-42 534	-42 534	-42 534		42 534
16 25 50 Malmö högskola: Forskning och forskarutbildning	450	78 396		-450		78 396	78 396						
16 25 51 Högskolan i Kalmar: Grundutbildning		439 641				439 641	420 568	-19 073	-19 073	-19 073	-19 073		19 073
16 25 52 Högskolan i Kalmar: Forskning och forskarutbildning	389	68 147		-389		68 147	68 147						
16 25 53 Mälardalens högskola: Grundutbildning	2 268	560 197				562 465	513 400	-46 797	-46 797	-49 065	-49 065		49 065
16 25 54 Mälardalens högskola: Forskning och forskarutbildning	276	49 015		-276		49 015	49 015						
16 25 55 Danshögskolan: Grundutbildning		47 243				47 243	43 995	-3 248	-3 248	-3 248	-3 248		3 248
16 25 56 Dramatiska institutet: Grundutbildning		78 092				78 092	78 092						
16 25 57 Gymnastik- och idrotthögskolan: Grundutbildning		45 716				45 716	45 716						
16 25 58 Högskolan i Borås: Grundutbildning		377 685				377 685	361 937	-15 748	-15 748	-15 748	-15 748		15 748
16 25 59 Högskolan Dalarna: Grundutbildning	35 285	357 695		-3 203		389 777	309 111	-48 584	-48 584	-80 666	-80 666		80 666
16 25 60 Högskolan på Gotland: Grundutbildning		114 972				114 972	107 733	-7 239	-7 239	-7 239	-7 239		7 239
16 25 61 Högskolan i Gävle: Grundutbildning		376 458				376 458	359 122	-17 336	-17 336	-17 336	-17 336		17 336
16 25 62 Högskolan i Halmstad: Grundutbildning		297 080				297 080	297 080						
16 25 63 Högskolan Kristianstad: Grundutbildning		316 664				316 664	297 664	-19 000	-19 000	-19 000	-19 000		19 000
16 25 64 Högskolan i Skövde: Grundutbildning		290 212				290 212	289 829	-383	-383	-383	-383		383
16 25 65 Högskolan Väst: Grundutbildning		284 957				284 957	250 776	-34 181	-34 181	-34 181	-34 181		34 181
16 25 66 Konstfack: Grundutbildning		121 887				121 887	121 887						
16 25 67 Kungl. Konsthögskolan: Grundutbildning		55 749				55 749	55 751	2	2	2	2		-2
16 25 68 Kungl. Musikhögskolan i Stockholm: Grundutbildning		127 387				127 387	127 387						
16 25 69 Lärarhögskolan i Stockholm: Grundutbildning		428 762				428 762	428 762						
16 25 70 Operahögskolan i Stockholm: Grundutbildning		17 182				17 182	17 182						
16 25 71 Södertörns högskola: Grundutbildning		311 404				311 404	295 623	-15 781	-15 781	-15 781	-15 781		15 781
16 25 72 Teaterhögskolan i Stockholm: Grundutbildning		27 665				27 665	27 665						
16 25 73 Enskilda utbildningsanordnare på högskoleområdet m.m.	128 062	2 133 517		-118 681		2 142 898	1 992 042	-141 475	-141 475	-150 856	-150 856		150 856
16 25 74 Särskilda utgifter inom universitet och högskolor m.m.	49 358	559 010		-47 397		560 971	513 548	-45 462	-45 462	-47 423	-64 194	16 771	47 423
16 25 75 Forskning och konstnärligt utvecklingsarbete vid vissa högskolor	2 086	371 249		-2 086		371 249	371 277	28	28	28	28		-28
16 25 76 Ersättningar för klinisk utbildning och forskning		1 986 092				1 986 092	1 986 092						
16 25 77 Högskoleverket	6 598	157 817		-4 412		160 003	155 956	-1 861	-1 861	-4 047	-8 481	4 434	4 047
16 25 78 Verket för högskoleservice		14 786	1 000			15 786	15 786	1 000			-444	444	
16 25 79 Centrala studiestödsnämnden m.m.	119 295	393 045	4 000	-91 624		424 716	404 943	11 898	7 898	-19 773	-31 565	11 792	19 773
16 25 80 Överklagandenämnden för studiestöd	1 023	12 205		-700		12 528	9 548	-2 657	-2 657	-2 980	-3 346		2 980
16 25 81 Internationella programkontoret för utbildningsområdet	-556	43 867		0		43 311	42 524	-1 343	-1 343	-787	-2 103	1 316	787
16 25 82 Myndigheten för Sveriges näturniversitet	262	73 291				73 553	72 972	-319	-319	-581	-2 780	2 199	581
16 25 83 Kostnader för Sveriges medlemskap i Unesco m.m.	17 999	31 947		-16 961		32 985	26 945	-5 002	-5 002	-6 040	-6 998	958	6 040
16 25 84 Utvecklingsarbete m.m. inom områdena utbildning och forskning	4 148	11 635		-4 564		11 218	10 055	-1 580	-1 580	-1 164	-1 513	349	1 164
16 25 05 2005 Skolutveckling och produktion av läromedel för elever med funktionshinder	6 059			-5 364		696				-696	-696		696
PO 26 Forskningspolitik	28 474	3 554 144		-16 101		3 566 517	3 543 904	-10 240	-10 240	-22 613	-188 733	166 120	22 613
16 26 01 Vetenskapsrådet: Forskning och forskningsinformation	1 521	2 763 498				2 765 019	2 760 870	-2 628	-2 628	-4 149	-142 324	138 175	4 149

Specifikation av statsbudgetens utgifter för budgetåret 2006

Tusental kronor	Ingående ramöverföringsbelopp (IB)	Statsbudget (SB)	Tilläggsbudget (TB)	Indragning (ID)	Utnyttjade Medgivna överskridanden (MÖ)	Totalt tilldelade medel (IB+SB+TB+ID+MÖ)	Utfall	Skillnad mot statsbudget	Skillnad mot anvisade medel (SB+TB)	Skillnad mot tilldelade medel	Skillnad mot tillgängliga medel	Anslagskredit	Utgående ramöverföringsbelopp
16 26 02 Vetenskapsrådet: Förvaltning	951	106 698				107 649	108 082	1 384	1 384	432	-2 769	3 201	-432
16 26 03 Rymdforskning	25	161 899				161 924	164 599	2 700	2 700	2 676	-5 419	8 095	-2 676
16 26 04 Institutet för rymdfysik		45 043				45 043	44 994	-49	-49	-49	-1 400	1 351	49
16 26 05 Kungl. biblioteket	4 287	242 646				246 933	243 901	1 255	1 255	-3 032	-10 311	7 279	3 032
16 26 06 Polarforskningssekreterariatet	420	25 526				25 946	26 097	571	571	151	-1 125	1 276	-151
16 26 07 Främjande och analys av forsknings- och utvecklingsarbetet inom EU m.m.	3 706	15 421				19 127	16 354	933	933	-2 773	-3 236	463	2 773
16 26 08 Sunet		39 805				39 805	39 805				-1 990	1 990	
16 26 09 Centrala etikprövningsnämnden	2 270	4 204		-2 145		4 329	4 320	116	116	-8	-134	126	8
16 26 10 Regionala etikprövningsnämnder	14 562	41 088		-13 410		42 239	26 472	-14 616	-14 616	-15 767	-16 682	915	15 767
16 26 11 Särskilda utgifter för forskningsändamål	733	108 316		-546		108 503	108 409	93	93	-94	-3 343	3 249	94
<b>UO 17 Kultur, medier, trossamfund och fritid</b>	<b>149 821</b>	<b>9 582 406</b>	<b>42 619</b>	<b>-38 698</b>		<b>9 736 148</b>	<b>9 585 204</b>	<b>2 798</b>	<b>-39 821</b>	<b>-150 943</b>	<b>-224 509</b>	<b>73 566</b>	<b>150 943</b>
PO 02 Finansiella system och tillsyn	10 068	42 839		-8 869		44 038	34 840	-7 999	-7 999	-9 197	-10 482	1 285	9 197
17 02 01 Lotterinspektionen	10 068	42 839		-8 869		44 038	34 840	-7 999	-7 999	-9 197	-10 482	1 285	9 197
PO 25 Utbildningspolitik		2 782 621				2 782 621	2 775 070	-7 551	-7 551	-7 551	-8 551	1 000	7 551
17 25 01 Bidrag till folkbildningen		2 688 646				2 688 646	2 688 646						
17 25 02 Bidrag till vissa handikappatgärder inom folkbildningen		79 446				79 446	73 998	-5 448	-5 448	-5 448	-5 448		5 448
17 25 03 Bidrag till kontakttolkutbildning		14 529				14 529	12 426	-2 103	-2 103	-2 103	-3 103	1 000	2 103
PO 26 Forskningspolitik	285	56 236				56 521	46 208	-10 028	-10 028	-10 313	-12 000	1 687	10 313
17 26 01 Statens ljud- och bildarkiv	285	56 236				56 521	46 208	-10 028	-10 028	-10 313	-12 000	1 687	10 313
PO 27 Mediepolitik	336	33 214		-83		33 467	33 274	60	60	-193	-489	296	193
17 27 01 Statens biografbyrå	228	9 872				10 100	10 008	136	136	-92	-388	296	92
17 27 02 Utbyte av TV-sändningar mellan Sverige och Finland		20 515				20 515	20 515						
17 27 03 Bidrag till dokumentation om den mediepolitiska utvecklingen och till europeiskt mediasamarbete	107	816		-83		841	740	-76	-76	-101	-101		101
17 27 04 Forskning och dokumentation om medieutvecklingen		2 011				2 011	2 011						
PO 28 Kulturpolitik	92 952	5 991 888	31 619	-27 664		6 088 795	6 007 808	15 920	-15 699	-80 987	-149 713	68 726	80 987
17 28 01 Statens kulturråd	-91	47 328				47 237	47 644	316	316	407	-2 540	2 947	-407
17 28 02 Bidrag till allmän kulturverksamhet, utveckling samt internationellt kulturutbyte och samarbete	2 468	235 030		-1 309		236 189	234 005	-1 025	-1 025	-2 184	-2 184		2 184
17 28 03 Nationella uppdrag		2 952				2 952	2 952						
17 28 04 Försöksverksamhet med ändrad regional fördelning av kulturpolitiska medel		151 057				151 057	151 057						
17 28 05 Bidrag till Operan, Dramaten, Riksteatern, Dansens Hus och Svenska rikskonserter		874 656				874 656	874 656						
17 28 06 Bidrag till regional musikverksamhet samt regionala och lokala teater-, dans- och musikinstitutioner		755 596				755 596	755 595	-1	-1	-1	-1		1
17 28 07 Bidrag till vissa teater-, dans- och musikändamål	7 943	159 441		-324		167 060	160 404	963	963	-6 656	-6 656		6 656
17 28 08 Bidrag till biblioteksverksamhet		46 811				46 811	46 554	-257	-257	-257	-257		257
17 28 09 Bidrag till litteratur och kulturtidskrifter		124 329				124 329	121 451	-2 878	-2 878	-2 878	-2 878		2 878
17 28 10 Sysselsättningsåtgärder inom kulturområdet		275 000	23 000			298 000	291 136	16 136	-6 864	-6 864	-6 864		6 864
17 28 11 Talboks- och punktskriftsbiblioteket	3 433	68 982		-1 397		71 018	72 357	3 375	3 375	1 339	-730	2 069	-1 339
17 28 12 Bidrag till Stiftelsen för lättläst nyhetsinformation och litteratur		15 428				15 428	15 428						
17 28 13 Bidrag till Svenska språknämnden och Sverigefinska språknämnden		2 795				2 795	2 795						
17 28 14 Statens konstråd	-244	7 375				7 131	7 131	-244	-244	0	-221	221	0
17 28 15 Konstnärlig gestaltning av den gemensamma miljön	10 044	40 026		-10 000		40 070	39 990	-36	-36	-80	-1 165	1 085	80

Specifikation av statsbudgetens utgifter för budgetåret 2006

Tusental kronor	Ingående ramöverföringsbelopp (IB)	Statsbudget (SB)	Tilläggsbudget (TB)	Indragning (ID)	Utnyttjade Medgivna överskridanden (MÖ)	Totalt tilldelade medel (IB+SB+TB+ID+MÖ)	Utfall	Skillnad mot statsbudget	Skillnad mot anvisade medel (SB+TB)	Skillnad mot tilldelade medel	Skillnad mot tillgängliga medel	Anslagskredit	Utgående ramöverföringsbelopp
17 28 16 Nämnden för hemslöjdsfrågor	30	1 916		0		1 946	1 893	-23	-23	-53	-110	57	53
17 28 17 Främjande av hemslojden	198	20 751		-75		20 874	20 566	-185	-185	-308	-361	53	308
17 28 18 Bidrag till bild- och formområdet	136	27 673		0		27 809	27 806	133	133	-3	-3		3
17 28 19 Konstnärsnämnden	1 065	14 238		-647		14 656	13 845	-393	-393	-811	-1 238	427	811
17 28 20 Ersättningar och bidrag till konstnärer	3 562	295 911		-2 194		297 279	293 887	-2 024	-2 024	-3 392	-3 895	503	3 392
17 28 21 Riksarkivet och landsarkiven	8 886	313 521				322 407	314 603	1 082	1 082	-7 804	-17 210	9 406	7 804
17 28 22 Bidrag till regional arkivverksamhet		6 049				6 049	6 049						
17 28 23 Språk- och folkminnesinstitutet	1 124	35 835	425	-235		37 149	34 582	-1 253	-1 678	-2 567	-3 642	1 075	2 567
17 28 24 Svenskt biografiskt lexikon	65	4 348				4 413	4 323	-25	-25	-90	-220	130	90
17 28 25 Riksantikvarieämbetet	9 911	195 416				205 327	187 640	-7 776	-7 776	-17 688	-23 550	5 862	17 688
17 28 26 Bidrag till kulturmiljövård	8 312	260 618		-7 500		261 430	263 574	2 956	2 956	2 144	-5 675	7 819	-2 144
17 28 27 Kyrkoantikvarisk ersättning		235 000				235 000	235 000						
17 28 28 Centrala museer: Myndigheter	7 789	870 768	10 000	-543		888 014	873 338	2 570	-7 430	-14 676	-42 914	28 238	14 676
17 28 29 Centrala museer: Stiftelser		220 818				220 818	220 818						
17 28 30 Bidrag till regionala museer		152 225				152 225	152 220	-5	-5	-5	-5		5
17 28 31 Bidrag till vissa museer		54 663				54 663	54 662	-1	-1	-1	-1		1
17 28 32 Stöd till icke-statliga kulturlokaler	20 567	9 898	-6 000			24 465	9 304	-594	5 406	-15 162	-15 459	297	15 162
17 28 33 Riksställningar	471	46 027				46 498	45 169	-858	-858	-1 329	-5 931	4 602	1 329
17 28 34 Forum för levande historia	664	40 061		0		40 724	40 741	680	680	16	-1 186	1 202	-16
17 28 35 Statliga utställningsgarantier och inköp av vissa kulturföremål	151	80		-151		80	80	-80	-80	-80	-80		80
17 28 36 Filmstöd	7	289 324		0		289 330	289 304	-20	-20	-26	-26		26
17 28 37 Forsknings- och utvecklingsinsatser inom kulturområdet	3 151	36 014		-2 892		36 273	35 333	-681	-681	-940	-2 020	1 080	940
17 28 38 Samarbetsnämnden för statsbidrag till trossamfund	-113	3 696		0		3 583	3 855	159	159	272	72	200	-272
17 28 39 Stöd till trossamfund	1 056	50 232	4 194			55 482	54 188	3 956	-238	-1 293	-2 746	1 453	1 293
17 28 09 2005 Litteraturstöd	2 031			-394		1 638	1 619	1 619	1 619	-18	-18		18
17 28 10 2005 Stöd till kulturtidskrifter	336					336	335	335	335	-1	-1		1
PO 29 Ungdomspolitik	2 314	147 410	1 000	-596		150 128	142 873	-4 537	-5 537	-7 255	-7 827	572	7 255
17 29 01 Ungdomsstyrelsen	571	19 055				19 626	19 324	269	269	-302	-874	572	302
17 29 02 Bidrag till nationell och internationell ungdomsverksamhet	1 743	128 355	1 000	-596		130 502	123 549	-4 806	-5 806	-6 953	-6 953		6 953
PO 30 Folkrörelsepolitik	43 867	528 198	10 000	-1 487		580 579	545 131	16 933	6 933	-35 447	-35 447		35 447
17 30 01 Stöd till idrotten	3 788	445 551	10 000	0		459 339	458 458	12 907	2 907	-881	-881		881
17 30 02 Bidrag till allmänna samlingslokaler	40 079	28 826		-1 486		67 419	36 330	7 504	7 504	-31 089	-31 089		31 089
17 30 03 Bidrag för kvinnors organisering		28 911				28 911	25 433	-3 478	-3 478	-3 478	-3 478		3 478
17 30 04 Stöd till friluftorganisationer		24 910				24 910	24 910						
<b>UO 18 Samhällsplanering, bostadsförsörjning och byggande</b>	<b>2 877 067</b>	<b>9 548 841</b>	<b>530</b>	<b>-643 836</b>		<b>11 782 602</b>	<b>8 741 927</b>	<b>-806 914</b>	<b>-807 444</b>	<b>-3 040 675</b>	<b>-3 391 161</b>	<b>350 486</b>	<b>3 040 675</b>
PO 21 Ekonomisk familjepolitik	-214 476	3 730 000				3 515 524	3 597 622	-132 378	-132 378	82 097	-179 003	261 100	-82 097
18 21 01 Bostadsbidrag	-214 476	3 730 000				3 515 524	3 597 622	-132 378	-132 378	82 097	-179 003	261 100	-82 097
PO 31 Bostadspolitik	1 769 584	3 379 887	200	-642 166		4 507 505	2 763 664	-616 223	-616 423	-1 743 841	-1 761 153	17 312	1 743 841
18 31 01 Boverket	9 920	173 299		-3 436		179 783	174 177	878	878	-5 606	-10 505	4 899	5 606
18 31 02 Räntebidrag m.m.	182 556	1 756 276		-128 976		1 809 856	1 573 128	-183 148	-183 148	-236 728	-236 728		236 728
18 31 03 Statens bostadskreditnämnd: Förvaltningskostnader	6 206	20 473		-5 804		20 876	11 172	-9 301	-9 301	-9 704	-10 318	614	9 704
18 31 04 Statens bostadskreditnämnd: Garantiverksamhet	83 334	198 800		-78 630		203 504	203 504	4 704	4 704				
18 31 05 Bidrag till Fonden för fukt- och mögelskador	35 037	36 592		-34 059		37 570	12 706	-23 886	-23 886	-24 864	-24 864		24 864
18 31 06 Bidrag till åtgärder mot radon i bostäder	38 554	32 802		-37 570		33 786	22 338	-10 464	-10 464	-11 448	-11 448		11 448
18 31 07 Statens geotekniska institut	993	30 322		-102		31 213	31 247	925	925	34	-876	910	-34
18 31 08 Lantmäteriverket	14 144	348 052		-4 076		358 121	342 942	-5 110	-5 110	-15 178	-25 619	10 441	15 178
18 31 09 Statens va-nämnd	853	7 945		-620		8 178	7 331	-614	-614	-848	-1 086	238	848
18 31 10 Byggnadsforum m.m.	54 942	24 850		-35 662		44 130	37 943	13 093	13 093	-6 187	-6 397	210	6 187

Specifikation av statsbudgetens utgifter för budgetåret 2006

Tusental kronor	Ingående ramöverföringsbelopp (IB)	Statsbudget (SB)	Tilläggsbudget (TB)	Indragning (ID)	Utnyttjade Medgivna överskridanden (MÖ)	Totalt tilldelade medel (IB+SB+TB+ID+MÖ)	Utfall	Skillnad mot statsbudget	Skillnad mot anvisade medel (SB+TB)	Skillnad mot tilldelade medel	Skillnad mot tillgängliga medel	Anslagskredit	Utgående ramöverföringsbelopp
18 31 11	976 079	596 400				1 572 479	344 726	-251 674	-251 674	-1 227 753	-1 227 753		1 227 753
18 31 12	200 093	151 585		-182 213		169 465	-16 203	-167 788	-167 788	-185 668	-185 668		185 668
18 31 13	237	2 491	200			2 928	2 642	151	-49	-285	-285		285
18 31 12 2005	5 895			-5 895									
18 31 14 2005	19 616					19 616	10 201	10 201	10 201	-9 415	-9 415		9 415
18 31 07 2003	141 122			-125 122		16 000	5 810	5 810	5 810	-10 190	-10 190		10 190
PO 32	37 586	2 438 954	330	-1 670		2 475 201	2 426 854	-12 100	-12 430	-48 346	-120 420	72 074	48 346
18 32 01	37 586	2 402 477	330	-1 670		2 438 724	2 390 377	-12 100	-12 430	-48 346	-120 420	72 074	48 346
18 32 02		36 477				36 477	36 477						
PO 34	1 284 372					1 284 372	-46 212	-46 212	-46 212	-1 330 585	-1 330 585		1 330 585
18 34 01 2003	1 284 372					1 284 372	-46 212	-46 212	-46 212	-1 330 585	-1 330 585		1 330 585
<b>UO 19</b>	<b>573 930</b>	<b>3 332 913</b>	<b>119 500</b>	<b>-101 805</b>		<b>3 924 538</b>	<b>3 331 897</b>	<b>-1 016</b>	<b>-120 516</b>	<b>-592 641</b>	<b>-822 605</b>	<b>229 964</b>	<b>592 641</b>
PO 33	573 930	3 332 913	119 500	-101 805		3 924 538	3 331 897	-1 016	-120 516	-592 641	-822 605	229 964	592 641
19 33 01	133 356	1 460 837	17 500	-73 319		1 538 374	1 514 427	53 590	36 090	-23 947	-168 032	144 085	23 947
19 33 02	23 408	9 910		-22 961		10 357	240	-9 671	-9 671	-10 118	-10 118	297	10 118
19 33 03	-35 246	403 864	102 000			470 618	494 644	90 780	-11 220	24 026	-4 167	28 193	-24 026
19 33 04	461	26 302				26 763	26 027	-275	-275	-736	-1 525	789	736
19 33 05	341 635	1 132 000				1 473 635	1 187 519	55 519	55 519	-286 116	-342 716	56 600	286 116
19 33 06	104 790	300 000				404 790	109 039	-190 961	-190 961	-295 751	-295 751		295 751
19 33 07 2002	5 525			-5 525									
<b>UO 20</b>	<b>920 928</b>	<b>4 596 166</b>	<b>48 250</b>	<b>-16 035</b>		<b>5 549 309</b>	<b>4 821 503</b>	<b>225 337</b>	<b>177 087</b>	<b>-727 806</b>	<b>-777 623</b>	<b>49 817</b>	<b>727 806</b>
PO 26	5 390	364 694		-84		370 000	359 044	-5 650	-5 650	-10 956	-21 897	10 941	10 956
20 26 01	1 343	42 856		-84		44 115	40 660	-2 196	-2 196	-3 454	-4 740	1 286	3 454
20 26 02	4 047	321 838				325 885	318 384	-3 454	-3 454	-7 501	-17 156	9 655	7 501
PO 34	915 537	4 231 472	48 250	-15 950		5 179 309	4 462 459	230 987	182 737	-716 850	-755 726	38 876	716 850
20 34 01	20 345	334 313		-173		354 485	330 693	-3 620	-3 620	-23 793	-33 821	10 028	23 793
20 34 02	1 277	221 656				222 933	222 054	398	398	-879	-7 529	6 650	879
20 34 03	103 844	1 963 297				2 067 141	1 989 622	26 325	26 325	-77 520	-77 520		77 520
20 34 04	102 495	524 787				627 282	618 164	93 377	93 377	-9 118	-9 118		9 118
20 34 05	935	85 568				86 503	86 244	676	676	-259	-259		259
20 34 06	1 346	124 799	500			126 645	118 176	-6 623	-7 123	-8 469	-12 213	3 744	8 469
20 34 07	709	72 993				73 702	72 383	-610	-610	-1 319	-3 509	2 190	1 319
20 34 08		11 928				11 928	11 928						
20 34 09	236	107 976				108 212	107 551	-425	-425	-661	-3 900	3 239	661
20 34 10	9 439	98 400		-6 552		101 287	95 432	-2 968	-2 968	-5 855	-8 807	2 952	5 855
20 34 11	1 714	73 019				74 733	72 922	-97	-97	-1 811	-4 002	2 191	1 811
20 34 12	14 618	262 736		-9 161		268 193	254 843	-7 893	-7 893	-13 350	-21 232	7 882	13 350
20 34 13	658 514	350 000	47 750			1 056 264	482 448	132 448	84 698	-573 816	-573 816		573 816
20 34 13 2003	64			-64									

Specifikation av statsbudgetens utgifter för budgetåret 2006

Tusental kronor	Ingående ramöverföringsbelopp (IB)	Statsbudget (SB)	Tilläggsbudget (TB)	Indragning (ID)	Utnyttjade Medgivna överskridanden (MÖ)	Totalt tilldelade medel (IB+SB+TB+ID+MÖ)	Utfall	Skilnad mot statsbudget	Skilnad mot anvisade medel (SB+TB)	Skilnad mot tilldelade medel	Skilnad mot tillgängliga medel	Anslagskredit	Utgående ramöverföringsbelopp
<b>UO 21 Energi</b>	<b>1 033 584</b>	<b>1 721 950</b>	<b>16 838</b>	<b>-262 603</b>		<b>2 509 769</b>	<b>1 603 267</b>	<b>-118 683</b>	<b>-135 521</b>	<b>-906 502</b>	<b>-943 586</b>	<b>37 084</b>	<b>906 502</b>
PO 35 Energipolitik	1 033 584	1 721 950	16 838	-262 603		2 509 769	1 603 267	-118 683	-135 521	-906 502	-943 586	37 084	906 502
21 35 01 Statens energimyndighet: Förvaltningskostnader	5 086	193 780		-101		198 765	192 977	-803	-803	-5 788	-11 567	5 779	5 788
21 35 02 Insatser för effektivare energianvändning	42 841	168 000	2 000	-6 130		206 711	163 795	-4 205	-6 205	-42 916	-42 916		42 916
21 35 03 Teknikupphandling och marknadsintroduktion	96 852	65 000		-3 580		158 272	91 885	26 885	26 885	-66 386	-66 386		66 386
21 35 04 Stöd för marknadsintroduktion av vindkraft	102 204	89 400				191 604	50 017	-39 383	-39 383	-141 588	-141 588		141 588
21 35 05 Energiforskning	200 801	815 100		-16 038		999 863	589 602	-225 498	-225 498	-410 261	-410 261		410 261
21 35 06 Energipolitiskt motiverade internationella klimatinsatser	252	18 100		-184		18 168	15 484	-2 616	-2 616	-2 684	-2 684		2 684
21 35 07 Statlig prisgaranti elcertifikat	179 520	59 520		-179 520		59 520		-59 520	-59 520	-59 520	-59 520		59 520
21 35 08 Ersättning för vissa kostnader vid avveckling av Barsebäcksverket	99 244	313 050	14 838			427 132	425 084	112 034	97 196	-2 048	-33 353	31 305	2 048
21 35 06 2004 Energiteknikstöd	40 481					40 481	25 910	25 910	25 910	-14 571	-14 571		14 571
21 35 07 2004 Introduktion av ny energiteknik	209 253					209 253	48 514	48 514	48 514	-160 740	-160 740		160 740
21 35 02 2002 Bidrag för att minska elanvändning	45 929			-45 929									
21 35 03 2002 Bidrag till investeringar i elproduktion från förnybara energikällor	11 121			-11 121									
<b>UO 22 Kommunikationer</b>	<b>744 017</b>	<b>31 534 968</b>	<b>-82 300</b>	<b>-429 958</b>		<b>31 766 728</b>	<b>31 133 320</b>	<b>-401 648</b>	<b>-319 348</b>	<b>-633 408</b>	<b>-3 461 983</b>	<b>2 828 575</b>	<b>633 408</b>
PO 36 Transportpolitik	-9 668	30 823 219	-80 500	-394 204		30 338 847	30 025 990	-797 229	-716 729	-312 858	-3 140 941	2 828 083	312 858
22 36 01 Vägverket: Administration	36 194	988 719	-41 000	-19 993		963 920	938 697	-50 022	-9 022	-25 223	-49 686	24 463	25 223
22 36 02 Vaghållning och statsbidrag	-580 875	16 483 086	1 500			15 903 711	15 990 803	-492 283	-493 783	87 092	-1 560 519	1 647 611	-87 092
22 36 03 Banverket: Administration	79 967	784 873		-56 949		807 891	734 707	-50 166	-50 166	-73 184	-73 184		73 184
22 36 04 Banverket: Banhållning och sektorsuppgifter	274 360	11 043 740	-91 000	-212 523		11 014 577	11 027 079	-16 661	74 339	12 502	-1 083 472	1 095 974	-12 502
22 36 05 Från EG-budgeten finansierade stöd till Transeuropeiska nätverk	101 888	248 500		-94 433		255 955	193 807	-54 693	-54 693	-62 148	-68 714	6 566	62 148
22 36 06 Ersättning för fritidsbåtsändamål m.m.		70 574				70 574	70 574						
22 36 07 Ersättning till viss kanaltrafik m.m.		62 284				62 284	62 284						
22 36 08 Sjöfartsregistret	500	5 880		-327		6 053	5 194	-686	-686	-859	-1 035	176	859
22 36 09 Rederinämdnen: Administration	1 855	1 431		-1 812		1 474	1 210	-221	-221	-264	-307	43	264
22 36 10 Driftbidrag till icke statliga flygplatser		80 613				80 613	80 613						
22 36 11 Rikstrafiken: Administration	2 261	19 927		-1 674		20 515	19 258	-669	-669	-1 257	-1 855	598	1 257
22 36 12 Rikstrafiken: Trafikupphandling	30 603	893 000	50 000			973 603	758 985	-134 015	-184 015	-214 618	-259 268	44 650	214 618
22 36 13 Viss internationell verksamhet	3 345	2 485		-1 645		4 185	4 256	1 771	1 771	71	-4	75	-71
22 36 14 Statens väg- och transportforskningsinstitut	1 031	34 730				35 761	34 725	-5	-5	-1 036	-2 078	1 042	1 036
22 36 15 Statens institut för kommunikationsanalys	8 420	54 050				62 470	54 739	689	689	-7 731	-13 136	5 405	7 731
22 36 16 Järnvägsstyrelsen	6 100	49 327		-4 848		50 579	49 060	-267	-267	-1 519	-2 999	1 480	1 519
22 36 05 2003 Ersättning till Statens järnvägar för kostnader i samband med utdelning från AB Swedcarrier m.m.	24 684					24 684				-24 684	-24 684		24 684
PO 37 IT, elektronisk kommunikation och post	753 685	711 749	-1 800	-35 754		1 427 880	1 107 330	395 581	397 381	-320 550	-321 042	492	320 550
22 37 01 Post- och telestyrelsen: Förvaltningskostnader för vissa myndighetsuppgifter	4 646	16 390		-296		20 739	16 727	337	337	-4 012	-4 504	492	4 012
22 37 02 Ersättning för särskilda tjänster till funktionshindrade	126 698	129 749	-34 000	-32 046		190 401	117 312	-12 437	21 563	-73 089	-73 089		73 089
22 37 03 Ersättning till Posten AB (publ) för grundläggande kassaservice		400 000				400 000	400 000						
22 37 04 Ersättning till SOS Alarm Sverige AB för alarmeringstjänst enligt avtal		144 000	34 000			178 000	178 000	34 000					
22 37 05 Informationsteknik: Telekommunikation m.m.	3 927	21 610	-1 800	-3 412		20 325	15 321	-6 289	-4 489	-5 004	-5 004		5 004
22 37 06 2004 Gemensam radiokommunikation för skydd och säkerhet	134 691					134 691	134 691	134 691	134 691				
22 37 07 2004 IT-infrastruktur: Regionala transportnät m.m.	483 723					483 723	245 278	245 278	245 278	-238 445	-238 445		238 445
<b>UO 23 Jord- och skogsbruk, fiske med anslutande näringar</b>	<b>777 852</b>	<b>16 398 229</b>	<b>6 791 442</b>	<b>-94 177</b>		<b>23 873 346</b>	<b>20 985 161</b>	<b>4 586 932</b>	<b>-2 204 510</b>	<b>-2 888 185</b>	<b>-3 538 084</b>	<b>649 899</b>	<b>2 888 185</b>

Specifikation av statsbudgetens utgifter för budgetåret 2006

Tusental kronor	Ingående ramöverföringsbelopp (IB)	Statsbudget (SB)	Tilläggsbudget (TB)	Indragning (ID)	Utnyttjade Medgivna överskridanden (MÖ)	Totalt tilldelade medel (IB+SB+TB+ID+MÖ)	Utfall	Skillnad mot statsbudget	Skillnad mot anvisade medel (SB+TB)	Skillnad mot tilldelade medel	Skillnad mot tillgängliga medel	Anslagskredit	Utgående ramöverföringsbelopp
PO 25 Utbildningspolitik		1 382 014				1 382 014	1 382 014						
23 25 01 Sveriges lantbruksuniversitet		1 382 014				1 382 014	1 382 014						
PO 26 Forskningspolitik	6 610	252 914		-855		258 669	251 593	-1 321	-1 321	-7 076	-14 628	7 552	7 076
23 26 01 Forskningsrådet för miljööreella näringar och samhällsbyggande: Forskning och samfinansierad forskning	6 610	251 737		-855		257 492	250 416	-1 321	-1 321	-7 076	-14 628	7 552	7 076
23 26 02 Bidrag till Skogs- och lantbruksakademien		1 177				1 177	1 177						
PO 41 Skogspolitik	144 703	1 017 219		-7 670		1 154 252	701 253	-315 966	-315 966	-452 999	-462 631	9 632	452 999
23 41 01 Skogsstyrelsen	10 132	322 985		-711		332 406	324 409	1 424	1 424	-7 997	-17 629	9 632	7 997
23 41 02 Insatser för skogsbruket	122 915	686 873		-5 926		803 862	364 252	-322 621	-322 621	-439 611	-439 611		439 611
23 41 03 Internationellt skogsarbete	1 075	1 397		-1 033		1 439	779	-618	-618	-660	-660		660
23 41 04 Från EG-budgeten finansierade medel för skogsskadeövervakning	10 580	5 964				16 544	11 813	5 849	5 849	-4 731	-4 731		4 731
PO 42 Djurpolitik	38 831	516 353	57 700	-16 957		595 928	575 909	59 556	1 856	-20 018	-32 602	12 584	20 018
23 42 01 Statens veterinärmedicinska anstalt	1 002	101 223	3 700			105 925	102 915	1 692	-2 008	-3 011	-6 047	3 036	3 011
23 42 02 Bidrag till distriktsveterinärorganisationen		96 810				96 810	96 810						
23 42 03 Djurhälsovård	47	14 708				14 755	14 025	-683	-683	-730	-1 171	441	730
23 42 04 Bekämpande av smittsamma husdjursjukdomar	16 538	124 349	50 000	-1		190 887	189 242	64 893	14 893	-1 645	-5 375	3 730	1 645
23 42 05 Ersättningar för viltskador m.m	9 780	86 975	4 000	-8 077		92 678	85 854	-1 121	-5 121	-6 824	-9 433	2 609	6 824
23 42 06 Djurskyddsmyndigheten	11 464	92 288		-8 880		94 873	87 063	-5 225	-5 225	-7 809	-10 577	2 768	7 809
PO 43 Livsmedelspolitik	-220 481	8 379 908	6 737 742	-20 699		14 876 470	13 332 489	4 952 581	-1 785 161	-1 543 981	-2 017 278	473 297	1 543 981
23 43 01 Statens jordbruksverk	43	319 010	8 500			327 553	328 586	9 576	1 076	1 033	-12 536	13 569	-1 033
23 43 02 Bekämpande av växtsjukdomar	33	2 563				2 596	2 596	33	33	0	-77	77	0
23 43 03 Gårdsstöd och djurbidrag m.m.	-484 076	6 069 910	6 741 442			12 327 276	11 665 338	5 595 428	-1 146 014	-661 938	-1 061 938	400 000	661 938
23 43 04 Intervention och exportbidrag för jordbruksprodukter	-15 385	1 407 504	-12 200			1 379 919	829 301	-578 203	-566 003	-550 619	-592 844	42 225	550 619
23 43 05 Räntekostnader för forskotterade arealersättningar m.m.	28 977	78 939		-16 417		91 498	25 226	-53 713	-53 713	-66 273	-68 641	2 368	66 273
23 43 06 Fiskeriverket	3 316	111 411		-299		114 428	111 570	159	159	-2 857	-6 199	3 342	2 857
23 43 07 Strukturstöd till fisket m.m.	42 462	28 220				70 682	29 163	943	943	-41 519	-42 366	847	41 519
23 43 08 Från EG-budgeten finansierade strukturstöd till fisket m.m.	197 472	83 414				280 886	64 663	-18 751	-18 751	-216 224	-218 726	2 502	216 224
23 43 09 Fiskevård	-1 006	26 832				25 826	25 336	-1 496	-1 496	-490	-1 295	805	490
23 43 10 Livsmedelsverket	2 228	158 855				161 083	159 446	591	591	-1 636	-6 401	4 765	1 636
23 43 11 Livsmedelsekonomiska institutet	828	10 136		-530		10 434	9 594	-542	-542	-840	-1 144	304	840
23 43 12 Livsmedelsstatistik	1 863	23 982		-1 195		24 650	23 816	-166	-166	-833	-1 552	719	833
23 43 13 Jordbruks- och livsmedelsstatistik finansierad från EG-budgeten	900	7 356		-900		7 356	6 500	-856	-856	-856	-1 077	221	856
23 43 14 Åtgärder inom livsmedelsområdet	-198	14 910				14 712	13 591	-1 319	-1 319	-1 121	-1 568	447	1 121
23 43 15 Bidrag till vissa internationella organisationer m.m.	1 631	36 866		-926		37 571	37 764	898	898	193	-913	1 106	-193
23 43 02 2005 Statens utsädeskontroll	8			-8									
23 43 03 2005 Statens växtsortnämnd	423			-423									
PO 44 Landsbygdspolitik	796 389	4 803 103	-4 000	-38 277		5 557 215	4 690 915	-112 188	-108 188	-866 300	-1 008 462	142 162	866 300
23 44 01 Åtgärder för landsbygdens miljö och struktur	643 459	2 815 662	-4 000	-36 519		3 418 602	2 705 392	-110 270	-106 270	-713 209	-797 679	84 470	713 209
23 44 02 Från EG-budgeten finansierade åtgärder för landsbygdens miljö och struktur	148 963	1 876 894				2 025 857	1 876 026	-868	-868	-149 831	-206 138	56 307	149 831
23 44 03 Miljöförbättrande åtgärder i jordbruket	2 112	11 830		-1 757		12 185	11 948	118	118	-237	-592	355	237
23 44 04 Stöd till jordbrukets rationalisering m.m.	0	2 982				2 982	2 982			0	-89	89	0
23 44 05 Stöd till innehavare av fjällägenheter m.m.	46	1 529				1 575	1 528	-1	-1	-46	-92	46	46
23 44 06 Återföring av skatt på handelsgödsel och bekämpningsmedel m.m.	255	64 386				64 641	64 417	31	31	-224	-224		224
23 44 07 Åtgärder för att främja ekologisk produktion	1 554	29 820				31 374	28 622	-1 198	-1 198	-2 752	-3 647	895	2 752

Specifikation av statsbudgetens utgifter för budgetåret 2006

Tusental kronor	Ingående ramöverföringsbelopp (IB)	Statsbudget (SB)	Tilläggsbudget (TB)	Indragning (ID)	Utnyttjade Medgivna överskridanden (MÖ)	Totalt tilldelade medel (IB+SB+TB+ID+MÖ)	Utfall	Skillnad mot statsbudget	Skillnad mot anvisade medel (SB+TB)	Skillnad mot tilldelade medel	Skillnad mot tillgängliga medel	Anslagskredit	Utgående ramöverföringsbelopp
PO 45 Samepolitik	11 799	46 718		-9 720		48 798	50 987	4 269	4 269	2 190	-2 482	4 672	-2 190
23 45 01 Främjande av rennåringen m.m.	11 121	46 718		-9 720		48 120	50 895	4 177	4 177	2 775	-1 897	4 672	-2 775
23 45 02 2004 Informationssatsning om samerna	678					678	93	93	93	-585	-585		585
<b>UO 24 Näringsliv</b>	<b>366 043</b>	<b>4 199 220</b>	<b>-2 500</b>	<b>-83 561</b>		<b>4 479 201</b>	<b>4 133 538</b>	<b>-65 682</b>	<b>-63 182</b>	<b>-345 664</b>	<b>-456 601</b>	<b>110 937</b>	<b>345 664</b>
PO 26 Forskningspolitik	4 491	1 493 485		-645		1 497 331	1 504 693	11 208	11 208	7 362	-37 443	44 805	-7 362
24 26 01 Verket för innovationssystem: Förvaltningskostnader	1 202	117 730				118 932	116 237	-1 493	-1 493	-2 695	-6 227	3 532	2 695
24 26 02 Verket för innovationssystem: Forskning och utveckling	3 289	1 375 755		-645		1 378 399	1 388 456	12 701	12 701	10 057	-31 216	41 273	-10 057
PO 38 Näringspolitik	221 977	2 022 574		-63 167		2 181 384	1 963 184	-59 390	-59 390	-218 201	-267 022	48 821	218 201
24 38 01 Verket för Näringslivsutveckling: Förvaltningskostnader	21 081	216 222				237 303	224 266	8 044	8 044	-13 037	-19 524	6 487	13 037
24 38 02 Näringslivsutveckling m.m.	117 174	273 909	-500	-19 060		371 523	256 747	-17 162	-16 662	-114 776	-121 563	6 787	114 776
24 38 03 Institutet för tillväxtpolitiska studier: Förvaltningskostnader	2 236	76 284				78 520	78 007	1 723	1 723	-512	-2 801	2 289	512
24 38 04 Turistfrämjande	217	100 992				101 209	101 209	217	217				
24 38 05 Sveriges geologiska undersökning: Geologisk undersökningsverksamhet m.m.	6 198	168 103		-1 000		173 301	168 167	64	64	-5 134	-10 177	5 043	5 134
24 38 06 Sveriges geologiska undersökning: Geovetenskaplig forskning		5 284				5 284	5 284				-159	159	
24 38 07 Sveriges geologiska undersökning: Miljöskring av oljelagringsanläggningar, m.m.	20 985	16 868				37 853	35 244	18 376	18 376	-2 609	-3 115	506	2 609
24 38 08 Patentbesvärsträtten	631	15 332		-140		15 823	15 625	293	293	-198	-658	460	198
24 38 09 Bolagsverket: Finansiering av likvidatorer	-185	7 952	500			8 267	6 614	-1 338	-1 838	-1 653	-2 051	398	1 653
24 38 10 Upprätthållande av nationell metrologi m.m.	36	28 120				28 156	28 155	35	35	-1	-844	843	1
24 38 11 Elsäkerhetsverket	5 970	42 204				48 174	37 335	-4 869	-4 869	-10 839	-12 105	1 266	10 839
24 38 12 Bidrag till FoU inom experimentell teknik m.m.		42 320				42 320	42 320						
24 38 13 Rymdstyrelsen: Förvaltningskostnader	543	22 884				23 427	22 599	-285	-285	-828	-1 515	687	828
24 38 14 Rymdverksamhet	2 304	659 292				661 596	657 532	-1 760	-1 760	-4 064	-23 843	19 779	4 064
24 38 15 Bidrag till Ingenjörsvetenskapsakademien		5 327				5 327	5 327						
24 38 16 Konkurrensverket	778	84 969				85 747	83 598	-1 371	-1 371	-2 150	-4 699	2 549	2 150
24 38 17 Konkurrensforskning	853	6 672		-700		6 825	6 640	-32	-32	-185	-385	200	185
24 38 18 Medel till AB Göta kanalbolag för upprustning och drift av kanalen		14 910				14 910	14 910						
24 38 19 Kostnader för omstrukturering och genomlysning av statligt ägda företag m.m.	37 596	23 150		-36 902		23 845	6 793	-16 357	-16 357	-17 051	-17 746	695	17 051
24 38 20 Kapitalinsatser i statliga bolag	4 615	1 000		-4 615		1 000	1 000	-1 000	-1 000	-1 000	-1 000		1 000
24 38 21 Avgifter till vissa internationella organisationer	945	5 780		-751		5 974	5 589	-191	-191	-385	-558	173	385
24 38 22 Finansiering av rättegångskostnader		5 000				5 000	253	-4 747	-4 747	-4 747	-5 247	500	4 747
24 38 23 Utvecklingsprogram för ökad konkurrenskraft		200 000				200 000	160 970	-39 030	-39 030	-39 030	-39 030		39 030
PO 39 Utrikeshandel, handels- och investeringsfrämjande	131 409	506 696	-2 500	-16 729		618 876	483 908	-22 788	-20 288	-134 968	-139 705	4 737	134 968
24 39 01 Styrelsen för ackreditering och teknisk kontroll: Myndighetsverksamhet	495	21 405				21 900	22 295	890	890	395	-247	642	-395
24 39 02 Kommerskollegium	1 055	67 299				68 354	62 414	-4 885	-4 885	-5 940	-7 959	2 019	5 940
24 39 03 Exportfrämjande verksamhet	37 680	304 036	-2 500	-16 585		322 631	303 259	-777	1 723	-19 371	-19 371		19 371
24 39 04 Investeringsfrämjande	337	69 190				69 527	67 434	-1 756	-1 756	-2 093	-4 169	2 076	2 093
24 39 05 Avgifter till internationella handelsorganisationer	285	15 417				15 702	15 506	89	89	-196	-196		196
24 39 06 Bidrag till standardiseringen		29 349				29 349	29 349						
24 39 04 2004 AB Svensk Exportkredits statsstödda exportkreditgivning	144			-144									
24 39 06 2003 Näringslivsutveckling i Östersjöregionen	91 413					91 413	-16 350	-16 350	-16 350	-107 763	-107 763		107 763
PO 40 Konsumentpolitik	8 165	176 465		-3 020		181 610	181 753	5 288	5 288	143	-12 431	12 574	-143
24 40 01 Marknadsdomstolen	1 278	9 210		-1 008		9 480	9 352	142	142	-128	-404	276	128

Specifikation av statsbudgetens utgifter för budgetåret 2006

Tusental kronor	Ingående ramöverföringsbelopp (IB)	Statsbudget (SB)	Tilläggsbudget (TB)	Indragning (ID)	Utnyttjade Medgivna överskridanden (MÖ)	Totalt tilldelade medel (IB+SB+TB+ID+MÖ)	Utfall	Skillnad mot statsbudget	Skillnad mot anvisade medel (SB+TB)	Skillnad mot tilldelade medel	Skillnad mot tillgängliga medel	Anslagskredit	Utgående ramöverföringsbelopp
24 40 02 Konsumentverket	3 730	109 034				112 764	115 474	6 440	6 440	2 709	-8 194	10 903	-2 709
24 40 03 Allmänna reklamationsnämnden	2 028	24 198		-1 318		24 908	23 620	-578	-578	-1 288	-2 014	726	1 288
24 40 04 Fastighetsmäklarnämnden	884	12 129		-602		12 412	11 445	-684	-684	-967	-1 331	364	967
24 40 05 Åtgärder på konsumentområdet	245	17 520		-93		17 672	17 488	-32	-32	-184	-489	305	184
24 40 06 Bidrag till miljömärkning av produkter		4 374				4 374	4 374						
<b>UO 25 Allmänna bidrag till kommuner</b>	<b>451 823</b>	<b>60 160 910</b>	<b>90 996</b>	<b>-351 487</b>		<b>60 352 242</b>	<b>60 246 437</b>	<b>85 527</b>	<b>-5 469</b>	<b>-105 804</b>	<b>-110 799</b>	<b>4 995</b>	<b>105 804</b>
PO 48 Allmänna bidrag till kommuner	451 823	60 160 910	90 996	-351 487		60 352 242	60 246 437	85 527	-5 469	-105 804	-110 799	4 995	105 804
25 48 01 Kommunalekonomisk utjämning	-4 594	58 128 600				58 124 006	58 129 000	400	400	4 994	-1	4 995	-4 994
25 48 02 Bidrag till särskilda insatser i vissa kommuner och landsting	456 417	261 410	-40 000	-351 487		326 340	215 542	-45 868	-5 868	-110 798	-110 798		110 798
25 48 03 Statligt utjämningsbidrag för LSS-kostnader		1 767 150	130 996			1 898 146	1 898 145	130 995	-1	-1	-1		1
25 48 04 Bidrag till organisationer inom det kommunalekonomiska området		3 750				3 750	3 750						
<b>UO 26 Statsskuld räntor m.m.</b>	<b>6 112 617</b>	<b>43 170 000</b>		<b>-6 112 617</b>	<b>5 084 070</b>	<b>48 254 070</b>	<b>49 472 279</b>	<b>6 302 279</b>	<b>6 302 279</b>	<b>1 218 208</b>	<b>-76 892</b>	<b>1 295 100</b>	<b>-1 218 208</b>
PO 92 Statsskuld räntor m.m.	6 112 617	43 170 000		-6 112 617	5 084 070	48 254 070	49 472 279	6 302 279	6 302 279	1 218 208	-76 892	1 295 100	-1 218 208
26 92 01 Räntor på statsskulden	6 039 199	43 000 000		-6 039 199	5 084 070	48 084 070	49 374 070	6 374 070	6 374 070	1 290 000		1 290 000	-1 290 000
26 92 02 Oförutsedda utgifter	8 365	10 000		-8 365		10 000	9 804	-196	-196	-196	-496	300	196
26 92 03 Riksgäldskontorets provisionskostnader i samband med uppläning och skuldförvaltning	65 053	160 000		-65 053		160 000	88 404	-71 596	-71 596	-71 596	-76 396	4 800	71 596
<b>UO 27 Avgiften till Europeiska gemenskapen</b>	<b>1 236 948</b>	<b>28 066 000</b>		<b>-728 869</b>		<b>28 574 080</b>	<b>25 920 171</b>	<b>-2 145 829</b>	<b>-2 145 829</b>	<b>-2 653 908</b>	<b>-5 460 508</b>	<b>2 806 600</b>	<b>2 653 908</b>
PO 93 Avgiften till Europeiska gemenskapen	1 236 948	28 066 000		-728 869		28 574 080	25 920 171	-2 145 829	-2 145 829	-2 653 908	-5 460 508	2 806 600	2 653 908
27 93 01 Avgiften till Europeiska gemenskapen	1 236 948	28 066 000		-728 869		28 574 080	25 920 171	-2 145 829	-2 145 829	-2 653 908	-5 460 508	2 806 600	2 653 908
<b>(A) Summa Utgiftsområden (UO 1-27)</b>	<b>31 516 172</b>	<b>768 379 172</b>	<b>11 072 392</b>	<b>-17 139 613</b>	<b>5 084 070</b>	<b>798 912 193</b>	<b>765 537 815</b>	<b>-2 841 357</b>	<b>-13 913 749</b>	<b>-33 374 378</b>	<b>-62 296 374</b>	<b>28 921 996</b>	<b>33 374 378</b>
(B) Förändring av anslagsbehållningar		1 263 687				1 263 687		-1 263 687	-1 263 687	-1 263 687	-1 263 687		
(C) Summa utgifter (A+B)	31 516 172	769 642 859	11 072 392	-17 139 613	5 084 070	800 175 880	765 537 815	-4 105 044	-15 177 436	-34 638 065	-63 560 061	28 921 996	34 638 065
<b>(D) Utgiftsområden exkl. räntor</b>	<b>25 403 555</b>	<b>726 472 859</b>	<b>11 072 392</b>	<b>-11 026 996</b>		<b>751 921 810</b>	<b>716 065 536</b>	<b>-10 407 323</b>	<b>-21 479 715</b>	<b>-35 856 273</b>	<b>-63 483 169</b>	<b>27 626 896</b>	<b>35 856 273</b>
(E) Riksgäldskontorets nettoutlåning		14 760 000				14 760 000	27 501 570	12 741 570	12 741 570	12 741 570	12 741 570		
(F) Kassamässig korrigerig		0				0	-1 097 591	-1 097 591	-1 097 591	-1 097 591	-1 097 591		
<b>(G) Statsbudgetens totala utgifter (C+E+F)</b>	<b>31 516 172</b>	<b>784 402 859</b>	<b>11 072 392</b>	<b>-17 139 613</b>	<b>5 084 070</b>	<b>814 935 880</b>	<b>791 941 794</b>	<b>7 538 935</b>	<b>-3 533 457</b>	<b>-22 994 086</b>	<b>-51 916 082</b>	<b>28 921 996</b>	<b>22 994 086</b>
(H) Ålderspensionssystemet vid sidan av statsbudgeten		179 584 000					179 137 850	-446 150					
(I) Takbegränsande utgifter (D+H)		906 056 859					895 203 386	-10 853 473					
(J) Marginal till utgiftstaket		943 141					11 796 614	10 853 473					
(K) Utgiftstak (I+J)		907 000 000					907 000 000						