



2011/181-5



STATSKONTORET

Delredovisning av uppdraget om subventionerade anställningar m.m.

– Statistiskt sifferunderlag

Rättad version 2011-12-21





MISSIV

DATUM
2011-11-11
ERT DATUM
2011-06-22

DIARIENR
2011/181-5
ER BETECKNING
A/2011/2742/A

Regeringen
Arbetsmarknadsdepartementet
103 33 Stockholm

Uppdrag om subventionerade anställningar m.m.

Regeringen gav i juni 2011 Statskontoret i uppdrag att följa upp och utvärdera subventionerade anställningar m.m. Statskontoret ska kartlägga och analysera befintliga former av subventionerade anställningar, inklusive nystartsjobb. Statskontoret ska lämna en statistisk delredovisning innehållande hela sifferunderlaget till analysen senast den 15 november år 2011.

Statskontoret ska enligt regeringsuppdrag slutredovisa uppdraget den 2 januari 2012.

Statskontoret överlämnar härmed promemorian *Delredovisning av uppdraget om subventionerade anställningar m.m. Statistiskt sifferunderlag*.

Generaldirektör Yvonne Gustafsson har beslutat i detta ärende. Ställföreträdande generaldirektör Mikael Halápi och utredare Maria Wikhall föredragande, var närvarande vid den slutliga handläggningen.

Yvonne Gustafsson

Maria Wikhall

Innehåll

1	Inledning	9
1.1	Uppdraget	9
1.2	Innehållet i denna delredovisning	9
1.3	Statistiskt underlag	11
1.4	Uppläggning av delredovisning	11
2	Deltagare i subventionerade anställningar	13
2.1	Nya deltagare i subventionerade anställningar	13
2.1.1	Kort beskrivning av vad statistiken visar	13
2.1.2	Definitioner av data	15
2.1.3	Tabeller	15
2.2	Deltagare i subventionerade anställningar	28
2.2.1	Kort beskrivning av vad statistiken visar	28
2.2.2	Definitioner av data	30
2.2.3	Tabeller och figurer	30
3	Övergångar mellan subventionerade anställningar	51
3.1	Övergångar vid 90 och 180 dagar efter det att stödet avslutades	51
3.1.1	Kort beskrivning av vad statistiken visar	51
3.1.2	Definitioner av data	52
3.1.3	Tabeller	53
4	Utflöde från subventionerade anställningar på kort och lång sikt	59
4.1	Status efter 90 och 180 dagar	59
4.1.1	Kort beskrivning av vad statistiken visar	59
4.1.2	Definitioner av data	61
4.1.3	Tabeller	62
4.2	Övergångar till arbete inom lönebidrag, trygghetsanställningar och offentligt skyddat arbete	73
4.2.1	Kort beskrivning av vad statistiken visar	73
4.2.2	Definitioner av data	74
5	Arbetsgivare	77
5.1	Hos vilka arbetsgivare erbjuds subventionerade anställningar?	77
5.1.1	Kort beskrivning av vad statistiken visar	77
5.1.2	Definitioner av data	79
5.1.3	Tabeller	80
6	Lönefördelning och faktisk subventionsnivå	95
6.1	Löner och subventionsnivåer	95
6.1.1	Kort beskrivning av vad statistiken visar	95
6.1.2	Definitioner av data	97
6.1.3	Tabeller om lönespridning och subventionsgrad för anställningar med stöd	98



7	Arbetsgivarundersökningen	105
7.1	Avseende arbetsgivarnas benägenhet att erbjuda subventionerad anställning	105
7.1.1	Kort beskrivning av vad statistiken visar	105
7.1.2	Definitioner av data och undersökningsmetod	106
7.1.3	Tabeller	106

Bilagor

1	Uppdraget	111
2	Gruppering av olika funktionsnedsättningar	115
3	Gruppering av status efter 90 respektive 180 dagar	117

Tabellförteckning

Tabell 1. Antal nya i de olika former av subventionerad anställning som fanns under perioden åren 2000 till 2010, samt antal nya i arbetspraktik och jobb och utvecklingsgarantin fas 3.....	16
Tabell 2. Andel (procent) nya deltagare i subventionerad anställning åren 2000 till augusti 2011, efter stödform och kön.	17
Tabell 3. Andel (procent) nya deltagare i subventionerad anställning åren 2000 till augusti 2011, efter stödform och ålder.	18
Tabell 4. Andel (procent) nya deltagare i subventionerad anställning under åren 2000 till augusti 2011, efter stödform och typ av funktionsnedsättning.	20
Tabell 5. Andel (procent) nya deltagare i subventionerade anställningar åren 2003 till augusti 2011, efter stödform och födelseland.....	23
Tabell 6. Andel (procent) nya deltagare i subventionerade anställningar åren 2000 till juni 2011, efter stödform och utbildningsnivå.....	25
Tabell 7. Andel (procent) nya deltagare i subventionerad anställning åren 2000 till augusti 2011, efter stödform och inskrivningstid vid Arbetsförmedlingen vid programmets påbörjande.....	26
Tabell 8. Genomsnittligt antal kvarstående deltagare i subventionerade anställningar, åren 2000 till 2010.....	32
Tabell 9. Andel (procent) deltagare i subventionerade anställning för åren 2000 till 2011, efter stödform och kön.	33
Tabell 10. Andel (procent) deltagare i subventionerade anställning åren 2000 till 2011, efter stödform och ålder.	34
Tabell 11. Andel (procent) deltagare i subventionerade anställning för åren 2000 till 2011, efter stödform och funktionsnedsättning.	36
Tabell 12. Andel (procent) deltagare i subventionerade anställning för åren 2000 till 2011, efter stödform samt funktionsnedsättning.....	37
Tabell 13. Andel (procent) deltagare i subventionerade anställning för åren 2000 till 2011, efter stödform och födelseland	39
Tabell 14. Andel (procent) deltagare i subventionerade anställning för åren 2000 till 2011, efter stödform och utbildningsnivå.....	41
Tabell 15. Andel (procent) deltagare i subventionerade anställning för åren 2000 till 2010, efter stödform och inskrivningstid vid Arbetsförmedlingen när anställningen påbörjades.....	42

Tabell 16. Deltagare i subventionerade anställningar, efter stödform och andel som arbetade deltid år 2009 och 2010	44
Tabell 17. Andel kvinnor respektive män som arbetat deltid i subventionerade anställningar år 2009 och 2010, procent.	44
Tabell 18. Deltagare i subventionerade anställningar, efter stödform och andel som i genomsnitt arbetade deltid år 2009 och 2010, över respektive under 25 år.	44
Tabell 19. Andel (procent) deltagare i subventionerade anställningar som fått hjälpmedel personligt biträde eller särskilt introduktions- och uppföljningssystem åren 2009 till 2011.	45
Tabell 20. Jämförelsegrupp av kvarstående arbetslösa eller i program med aktivitetsstöd åren 2007 till oktober 2011, efter kön, ålder, funktionsnedsättning (ja/nej), typ av funktionsnedsättning, födelseland och utbildningsnivå. Antal totalt och andelar i procent.	46
Tabell 21. Jämförelsegrupp med deltagare inom arbetspraktik och jobb- och utvecklingsgarantin fas 3 åren 2000 till 2010, efter kön, ålder, funktionsnedsättning, födelseland, inskrivningstid och utbildningsnivå. Andelar, procent.	49
Tabell 22. Antal deltagare vars stöd för anställning har avslutats och som efter 3 månader åter har subventionerad anställning respektive de med övrig status, åren 2007 till 2010.	53
Tabell 23. Andel (procent) av deltagare vars stöd för anställning har avslutats och som efter 3 månader åter har subventionerad anställning respektive de med övrig status, åren 2007 till 2010.	54
Tabell 24. Antal deltagare vars stöd för anställning avslutats och som efter 6 månader åter har subventionerad anställning respektive de med övrig status, åren 2007 till 2010.	55
Tabell 25. Andel (procent) av deltagare vars stöd för anställning avslutats och som efter 6 månader åter har subventionerad anställning respektive de med övrig status, åren 2007 till 2010.	56
Tabell 26. Antal och andel (procent) deltagare som avslutat arbetspraktik, jobb- och utvecklingsgarantin fas 3, praktisk kompetensutveckling eller prova-på-plats och som efter 3 månader är i subventionerad anställning respektive de med övrig status, åren 2007 till 2010.	57
Tabell 27. Antal och andel (procent) deltagare som avslutat arbetspraktik, jobb- och utvecklingsgarantin fas 3, praktisk kompetensutveckling eller prova-på-plats och som efter 6 månader är i subventionerad anställning respektive de med övrig status, åren 2007 till 2010.	58



Tabell 28. Status 90 dagar efter avslutad anställning/program åren 2008-2010. Antal.	62
Tabell 29. Status 90 dagar efter avslutat stöd/program åren 2008-2010. Andel, procent.	63
Tabell 30. Status 180 dagar efter avslutat stöd/porgram åren 2008 till 2010, efter stödform. Antal.....	64
Tabell 31. Status 180 dagar efter avslutat stöd/program åren 2008-2010, efter stödform. Andel, procent.	65
Tabell 32. Status 90 dagar efter avslutat stöd/program år 2010, efter stödform och funktionsnedsättning. Andel, procent.....	66
Tabell 33. Status 180 dagar efter avslutat stöd/program år 2010, efter stödform och funktionsnedsättning. Andel, procent.....	66
Tabell 34. Status 90 dagar efter avslutad stöd/program år 2010, efter stödform och kön. Andel, procent	67
Tabell 35. Status 180 dagar efter avslutat stöd/program år 2010 efter stödform och kön. År 2010. Andel, procent	67
Tabell 36. Status 90 dagar efter avslutat stöd/program år 2010, efter stödform och ålder. Andel, procent	68
Tabell 37. Status 180 dagar efter avslutat stöd/program år 2010, efter stödform och ålder. Andel, procent.	69
Tabell 38. Status 90 dagar efter avslutat stöd/program år 2010, efter stödform och födelseland. Andel, procent.	70
Tabell 39. Status 180 dagar efter avslutat stöd/program år 2010, efter stödform och födelseland. Andel, procent.	71
Tabell 40. Status 90 dagar efter avslutat stöd/program år 2010, efter stödform och utbildningsnivå. Andel, procent.....	72
Tabell 41. Status 180 dagar efter avslutat stöd/program, efter stödform och utbildningsnivå år 2010. Andel, procent.....	73
Tabell 42. Antal övergångar till arbete utan stöd i relation till genomsnittligt antal kvarstående per månad inom lönebidrag, trygghetsanställning och offentligt skyddat arbete (procent). Efter kön, ålder, funktionsnedsättning/typ av, födelseland och utbildningsnivå.....	75
Tabell 43. Antal arbetsgivare med subventionerade anställningar, arbetspraktik och jobb- och utvecklingsgarantin åren 2007-2010.	80

Tabell 44. Antal arbetsgivare med subventionerade anställningar, efter stödform och bransch år 2010.....	81
Tabell 45. Andel (procent) arbetsgivare med subventionerade anställningar, efter stödform och bransch år 2010.....	82
Tabell 46. Antal arbetsgivare med subventionerade anställningar, efter stödform och storlek år 2010.	83
Tabell 47. Andel (procent) arbetsgivare med subventionerade anställningar, efter stödform och storlek år 2010.....	84
Tabell 48. Antal arbetsgivare med subventionerade anställningar, efter stödform och arbetsställets länstillhörighet år 2010.	85
Tabell 49. Andel (procent) arbetsgivare med subventionerade anställningar, efter stödform och arbetsställets länstillhörighet år 2010.....	86
Tabell 50. Antal (procent) subventionerade anställningar efter bransch (SNI 2007), år 2010. Även jämförelsegrupper: arbetspraktik, jobb- och utvecklingsgarantin fas 3 och totalt antal anställda på arbetsmarknaden.	87
Tabell 51. Andel (procent) subventionerade anställningar efter bransch (SNI 2007), år 2010, procent. Även jämförelsegrupper: arbetspraktik, jobb- och utvecklingsgarantin fas 3 och totalt antal anställda på arbetsmarknaden.	88
Tabell 52. Antal subventionerade anställningar, efter stödform och arbetsgivarens storlek år 2010. Även jämförelsegrupper: arbetspraktik, jobb- och utvecklingsgarantin fas 3 och totalt antal anställda på arbetsmarknaden.	89
Tabell 53. Andel (procent) subventionerade anställningar, efter stödform och arbetsgivarens storlek år 2010. Även jämförelsegrupper: arbetspraktik, jobb- och utvecklingsgarantin fas 3 och totalt antal anställda på arbetsmarknaden.	90
Tabell 54. Antal och andel (procent) subventionerade anställningar, efter stödform och arbetsgivarkategori år 2010. Även jämförelsegrupper: arbetspraktik, jobb- och utvecklingsgarantin fas 3.	91
Tabell 55. Andel (procent) subventionerade anställningar, efter stödform och bransch år 2007 till 2010.....	92
Tabell 56. Medellön för personer i anställningar med stöd åren 2005- 2010 samt subventionsgraden i procent av de kostnader arbetsgivaren skulle haft utan stödet.	99

Tabell 57. Antal personer per löneintervall fördelat efter beslutad bidragsnivå för anställningar med stöd riktade till personer med funktionsnedsättning år 2010. Uppgifterna omfattar beslut registrerade mars och september.....	100
Tabell 58. Andel personer per löneintervall för anställningar med stöd riktade till personer med funktionsnedsättning, totalt samt fördelning efter beslutad bidragsnivå inom varje löneintervall år 2010.....	100
Tabell 59. Genomsnittligt beslutad bidragsnivå efter löneintervall samt medel av den faktiska (reella) bidragsgraden i % för anställningar med stöd riktade till personer med funktionsnedsättning. Uppgifterna avser beslut fattade i mars och september år 2010.....	101
Tabell 60. Antal personer per löneintervall fördelat efter beslutad bidragsnivå för anställningar med stöd riktade till personer med funktionsnedsättning år 2006. Uppgifterna omfattar beslut registrerade mars och september.....	101
Tabell 61. Andel personer per löneintervall totalt samt fördelning efter beslutad bidragsnivå inom varje löneintervall, för anställningar med stöd riktade till personer med funktionsnedsättning år 2006	102
Tabell 62. Genomsnittligt beslutad bidragsnivå efter löneintervall samt medel av den faktiska (reella) bidragsgraden i % för anställningar med stöd riktade till personer med funktionsnedsättning. Uppgifterna avser beslut fattade i mars och september år 2006	102
Tabell 63. Antal och andel med särskilt anställningsstöd och instegsjobb fördelat på löneintervall samt den genomsnittliga subventionsgraden vid de olika lönenivåerna åren 2005-2010. Uppgifterna avser beslut i mars respektive september respektive år.	103
Tabell 64. Antal och andel personer i olika löneintervall i nystartsjobb och särskilt nystartsjobb år 2007-2010 samt den faktiska subventionsgraden. Uppgifterna avser beslut i mars och september respektive år.	104
Tabell 65. Hur väl känner ni som arbetsgivare till dessa olika stöd vid anställningar (fråga 1).	106
Tabell 66. Har ni under det senaste året haft någon anställd med stöd, procent (fråga 2).	107
Tabell 67. Vad heter det eller de stöd ni får/fick för anställningen, ange ett eller flera alternativ (fråga 3).	107
Tabell 68. Kan ni som arbetsgivare tänka er att (på nytt) erbjuda en anställning med stöd till en person som är arbetslös (fråga 4)?	107



Tabell 69. Kan ni tänka er att erbjuda en anställning med stöd till arbetslös med funktionsnedsättning (fråga 5)? 108

Tabell 70. Har ni som arbetsgivare under det senaste året blivit tillfrågade av Arbetsförmedlingen om era möjligheter att anställa med stöd (fråga 6)?..... 108

Tabell 71. Vad skulle kunna göra anställningar med stöd mer intressanta för er verksamhet? Ange ett eller flera alternativ. 109

1 Inledning

1.1 Uppdraget

Statskontoret fick den 22 juni 2011 i uppdrag att kartlägga subventionerade anställningar m.m. (se bilaga 1). Statskontoret ska kartlägga och analysera befintliga former av subventionerade anställningar, inklusive nystartsjobb. Statskontoret ska redovisa statistik för ett antal olika förhållanden avseende insatserna, bl.a. utvecklingen av deltagare över tid, arbetsgivarnas och deltagarnas karakteristika, flöden mellan subventionerade anställningar, deltagarnas löner och de faktiska subventionsnivåerna i olika insatser, utflöde från anställningarna på kort och lång sikt samt till osubventionerat arbete.

Statskontoret ska också bl.a. analysera samspelet mellan de subventionerade anställningar och andra arbetsplatsförlagda insatser, i vilken utsträckning arbetsgivarnas benägenhet att anställa personer i en viss subventionerad anställning påverkas av villkoren för andra liknande insatser, hur regelverk eller tillkomst av nya program/insatser påverkar deltagandet i subventionerade anställningar över tiden, i vilken mån subventionerade anställningar leder till att deltagarna får ett osubventionerat arbete samt om konstruktionen av olika slags subventionerade anställningar leder till en undanträngning mellan olika grupper av arbetslösa.

Statskontoret ska lämna en statistisk delredovisning innehållande hela sifferunderlaget till analysen senast den 15 november år 2011.

Statskontoret ska enligt regeringsuppdrag slutredovisa uppdraget den 2 januari 2012.

1.2 Innehållet i denna delredovisning

Denna delredovisning innehåller det statistiska sifferunderlaget till analyserna i slutrapporten. Det statistiska sifferunderlaget redovisas mer heltäckande och utförligt utifrån uppdraget i denna delredovisning än vad som kommer att vara fallet i slutrapporten.

De subventionerade anställningar som redovisningen avser är särskilt anställningsstöd i form av instegsjobb, särskilt anställningsskydd inom ramen för jobb och utvecklingsgarantin, nystartsjobb, särskilt nystartsjobb, lönebidrag, offentligt skyddat arbete (OSA), utvecklingsanställning och trygghetsanställning. Samhall ingår också i delar av redovisningen. I ett antal tabeller redovisar vi som jämförelsegrupper även antal deltagare i de arbetspolitiska programmen arbetspraktik och jobb- och utvecklingsgarantins fas 3. I avsnittet om övergångar mellan olika subventionerade anställningar redovisas även prova-på-plats och praktisk kompetensutveckling. För nya deltagare och deltagare, har vi valt att presentera data för jämförelsegrupper

i form av inskrivna arbetslösa eller inskrivna i program med aktivitetsstöd vid Arbetsförmedlingen, totalt och fördelat efter deras inskrivningstid vid Arbetsförmedlingen. I avsnitt 5 som beskriver arbetsgivare och anställningar fördelade efter arbetsgivarens bransch, storlek och geografiska hemvist har vi valt att presentera data för jämförelsegrupper i form av antal arbetsgivare respektive antal anställda på hela arbetsmarknaden hämtade från SCB.

Redovisningen utgår både till innehåll och uppläggning från följande uppdragsfrågor:

- **Avsnitt 2: Deltagare i subventionerade anställningar**
Hur ser utvecklingen ut över tid vad gäller antalet personer med subventionerad anställning, totalt och i enskilda program?
Vilka individer deltar/har deltagit i vilka program med avseende på kön, ålder, födelseland, funktionsnedsättning och typ av funktionshinder?
Förändringar över tid ska beskrivas.
- **Avsnitt 3: Övergångar mellan subventionerade anställningar**
I vilken mån går programdeltagarna mellan de olika formerna av subventionerade anställningar och hur ser dessa flöden ut?
Hur samspelar de subventionerade anställningarna med andra arbetsmarknadspolitiska insatser vid arbetsplatser såsom sysselsättningsaktiviteterna inom jobb- och utvecklingsgarantins senare fas och arbetspraktiken?
- **Avsnitt 4: Utflöde från subventionerad anställning på kort och på lång sikt**
Hur ser utflödet från de olika programmen ut för olika grupper, på kort och lång sikt samt i vilken mån leder de till reguljärt osubventionerat arbete?
- **Avsnitt 5: Arbetsgivare och anställningar efter storlek, bransch och län**
I vilken utsträckning använder sig olika typer av arbetsgivare – i termer av bl.a. storlek, branschtillhörighet, geografisk hemvist – av möjligheterna till subventionerad anställning?
- **Avsnitt 6: Lönefördelning och faktisk subventionsnivå**
Hur utvecklas lönefördelningen hos deltagarna i respektive insats över tiden samt hur utvecklas den faktiska subventionsnivån i olika former av subventionerade anställningar?¹

¹ I direktivet till uppdraget står ”beskriva och analysera den reala lönefördelningen, hos deltagarna i respektive insats liksom hos målgruppen i dess helhet, samt utvecklingen över tiden av den reala subventionsnivån i olika former av subventionerad anställning”. I diskussioner med Arbetsmarknadsdepartementet gjordes en överenskommelse att stryka, dels ”reala” framför lönefördelningen, dels ”liksom hos målgruppen i dess helhet”, samt att ändra ”den reala subventionsnivån” till ”den faktiska subventionsnivån”.

- **Avsnitt 7: Tabeller från arbetsgivareundersökning**

I detta avsnitt presenteras data från arbetsgivareundersökningen som syftar till att belysa förhållanden kring arbetsgivarens benägenhet att erbjuda subventionerade anställningar.

Arbetsförmedlingen har faktagranskat underlaget.

1.3 Statistiskt underlag

Statistikuppgifterna har i huvudsak hämtats från Arbetsförmedlingens register över beslut om insatser och åtgärder för inskrivna vid Arbetsförmedlingen. Statistiken bygger på uppgifter som arbetsförmedlarna registrerar om personer med subventionerade anställningar, liksom avseende de arbetsgivare som erbjuder subventionerade anställningar. För arbetsgivare har uppgifter om bransch, storlek och arbetsgivarkategori hämtats från SCB via arbetsgivarnas organisationsnummer.

Arbetsförmedlingen har inte några heltäckande uppgifter om de som är anställda hos Samhall. När en person får en anställning hos Samhall blir denne avaktualiserad till Samhall i Arbetsförmedlingens register. Arbetsförmedlingen har försett oss med uppgifter om dem som har avaktualiserats till Samhall. Därutöver har Arbetsförmedlingen inhämtat uppgifter om antal anställda den 31 december respektive år. Statskontoret har kompletterat med uppgifter om merkostnadsersättning och lönekostnader från Samhalls årsredovisningar och även erhållit lönestatistik från Samhall.

1.4 Uppläggning av delredovisning

Delredovisningen tar sin utgångspunkt i de olika uppdragsfrågor som redovisas under avsnitt 1.2 ovan. Under vart och ett av avsnitten i delredovisningen finns en kort sammanfattning av vad statistiken visar, definitioner av data samt ett antal tabeller.



2 Deltagare i subventionerade anställningar

Avsnittet belyser följande uppdragsfrågor:

- Hur ser utvecklingen ut över tid vad gäller antalet personer med subventionerad anställning, såväl totalt och i enskilda program?
- Vilka individer deltar/har deltagit i vilka program med avseende på kön, ålder, födelseland, funktionsnedsättning och typ av funktionshinder? Förändringar över tid ska beskrivas.

2.1 Nya deltagare i subventionerade anställningar

2.1.1 Kort beskrivning av vad statistiken visar

I tabell 1 redovisas antalet som påbörjade subventionerade anställningar per år under perioden 2000 till 2010. Nystartsjobben uppvisar en relativt stor ökning av antalet nyanställda sedan införandet år 2007. Antalet nya deltagare i instegsjobben liksom i trygghetsanställningarna har ökat kontinuerligt sedan de infördes. Antalet nyanställda med lönebidrag ökade fram till 2006 men har sedan dess minskat. Nya deltagare i det särskilda anställningsstödet har minskat jämfört med när inflödet var som högst åren 2004 och 2008. Antalet nya anställda i offentligt skyddat arbete (OSA) låg på samma nivå år 2010 som år 2000. Som jämförelse visar tabellen också antal nya deltagare i praktikplatser och den senare fasen i jobb- och utvecklingsgarantin (fas 3).

I början av 2000-talet fanns ett antal olika anställningsstöd (bl.a. allmänt anställningsstöd, förstärkt anställningsstöd och anställningsstöd för långtidssjukskrivna) som sammantaget uppgick till en betydande andel av de som började i subventionerade anställningar. Plusjobben stod under år 2006 för en relativt betydande andel av de nya deltagarna. (Se tabell 1)

Tabell 2 visar könsfördelningen för nya deltagare i subventionerade anställningar. Av tabellen framgår att män utgjorde en större andel än kvinnorna inom flertalet insatser. År 2010 var andelen män högst inom offentligt skyddat arbete och inom nystartsjobben. Andelen var lägst i de särskilda nystartsjobben där andelen kvinnor uppgick till dryga 60 procent. Andelen kvinnor har ökat under de senast fyra till fem åren bland nya deltagare i trygghetsanställningar och instegsjobb.

Tabell 3 visar åldersfördelningen bland dem som påbörjade en subventionerad anställning. Andelen nya deltagare under 29 år var år 2010 störst för instegsjobben, följt av nystartsjobben och utvecklingsanställningarna. An-

delen var lägst inom det särskilda nystartsjobbet. Andelen nya deltagare som var 55 år eller äldre var högst inom särskilt anställningsstöd och trygghetsanställningen, och som lägst i instegsjobben. Under perioden år 2000 till 2010 minskade andelen nya deltagare som var 55 år eller äldre relativt kraftigt inom det särskilda anställningsstödet, vilket bl.a. var en följd av att den av regelverken stipulerade målguppen för insatsen förändrades. Vid Samhall minskade andelen nya deltagare i de yngsta ålderskategorierna medan andelen 55 år eller äldre ökade.

Tabell 4 visar den genomsnittliga andelen som påbörjade en subventionerad anställning utan respektive med en funktionsnedsättning som medförde nedsatt arbetsförmåga samt den dominerande funktionsnedsättningen, under perioden 2000 till och med augusti 2011. Den vanligaste funktionsnedsättningen inom flertalet stödformer år 2010 var rörelsehinder. Detta med undantag för offentligt skyddat arbete där över hälften hade socialmedicinska funktionsnedsättningar. Inom utvecklingsanställning var andelen med psykisk funktionsnedsättning något större än andelen med rörelsehinder och inom trygghetsanställning var andelen med intellektuell nedsättning eller inlärningssvårigheter nästan lika stor som andelen med rörelsehinder. Bland de stödformer som inte riktar sig till personer med funktionsnedsättning var andelen nya deltagare med funktionsnedsättning störst inom det särskilda nystartsjobbet. Detta förklaras av att målgruppen utgörs av personer som har stått utanför arbetslivet på grund av att de har haft sjukpenning, rehabiliteringspenning eller sjuk- eller aktivitetsersättning vilket ofta är förknippat med någon form av funktionsnedsättning.

I tabell 5 redovisas de som påbörjade subventionerade anställningar efter födelseland. Utöver instegsjobben som riktar sig mot nyanlända invandrare, hade även nystartsjobben och Samhall en relativt hög andel nya deltagare som var utlandsfödda år 2010. Andelen var också något högre inom det särskilda anställningsstödet. Andelen utlandsfödda bland dem som påbörjade anställningar med stöd ökade bl.a. inom det särskilda anställningsstödet och inom nystartsjobbet under perioden 2000 till 2010.

I tabell 6 redovisas de som påbörjade subventionerad anställning fördelade efter utbildningsnivå. De subventionerade anställningar med högst andel nya deltagare med förgymnasial utbildning som högsta utbildning var år 2010 offentligt skyddat arbete, instegsjobben och Samhall. Den högsta andelen med eftergymnasial utbildning återfinns bland dem i det särskilda nystartsjobbet, instegsjobben och i nystartsjobben. Den lägsta andelen med gymnasial utbildning som högsta utbildning återfanns hos nya deltagare i instegsjobben. Andelen av de nya deltagare med endast förgymnasial utbildning minskade under perioden 2000 till 2011 för flertalet stödformer medan andelen med eftergymnasial utbildning ökade inom flertalet stödformer.

I tabell 7 redovisas hur länge personerna hade varit inskrivna vid Arbetsförmedlingen innan de påbörjade en subventionerad anställning. Inskriv-

ningstiderna avser inskrivning i alla sökandekategorier vid Arbetsförmedlingen, dvs. även kategorier som inte innebär arbetslöshet och deltagande i program med aktivitetsstöd. Inskrivningstiden bryts när personer lämnar (avaktualiseras) från Arbetsförmedlingen. Den största andelen med korta inskrivningstider vid Arbetsförmedlingen fanns i instegsjobb år 2010. Den största andelen med långa inskrivningstider (2 år eller längre) hade de som påbörjade anställning med särskilt anställningsstöd och trygghetsanställning. Andelen med inskrivningstid som var två år eller längre ökade inom flertalet insatser under den studerade perioden, dock inte inom utvecklingsanställningarna och det särskilda anställningsstödet där andelen inskrivna längre än två år minskade.

2.1.2 Definitioner av data

Antalet nya deltagare mäts som antalet individer som under året har påbörjat en viss subventionerad anställning. En individ förekommer endast gång under ett år inom respektive stödform. För år 2011 har nya deltagare t.o.m. augusti inkluderats i de tabeller som visar relativa värden.

2.1.3 Tabeller

2011-11-11

Dnr 2011/181-5

Tabell 1. Antal nya i de olika former av subventionerad anställning som fanns under perioden åren 2000 till 2010, samt antal nya i arbetspraktik och jobb och utvecklingsgarantin fas 3.

Nuvarande stödformer	2000	2001	2002	2003	2004	2005	2006	2007	2008	2009	2010
Lönebidrag	10 876	15 001	16 186	14 577	15 497	22 333	22 875	19 810	18 812	15 621	18 601
OSA	1 798	2 292	2 218	2 191	1 905	2 300	2 113	2 125	1 858	1 628	1 742
Utvecklingsanställning							1 390	3 701	2 712	2 386	3 485
Trygghetsanställning							561	3 854	4 891	6 079	6 549
Särskilt anställningsstöd	125	1 749	497	2 899	6 376	5 219	4 242	3 568	6 870	4 280	4 168
Instegsjobb								432	3 119	4 750	5 094
Nystartsjobb								17 872	16 210	22 170	43 545
Särskilt nystartsjobb									1 541	1 214	543
Samhall*	2 210	1 654	2 079	1 007	2 028	1 663	2 946	1 452	1 833	1 939	1 570
Andra stödformer under perioden											
Allmänt anställningsstöd	12 659	7 287	6 268	7 189	7 796	9 470	11 295	36			
Anställningsstöd för långtidssjukskrivna								6	19	1	
Förstärkt anställningsstöd (2-årsinskr)	13 770	8 252	5 993	6 614	9 681	9 825	9 390	89	2		
Förstärkt anställningsstöd (4-årsinskr)	663	3 298	2 993	3 168	300	8					
Individuellt anställningsstöd	12										
Nystartsjobb, deltid- och timanställd									378	47	
Plusjobb							21 539	761	31		
Resursarbete i offentlig verksamhet	13										
Utbildningsvikariat							3 225	99			
Arbetspraktik och JoU fas 3											
Arbetspraktik	81 603	55 066	50 832	28 222	52 804	45 519	45 259	15 553	6 928	31 795	46 731
Jobb- och utvecklingsgarantin fas 3										12 609	19 325

*Källa Samhall. Siffrorna från Arbetsförmedlingen avviker från Samhalls uppgifter om nya anställda. För vissa år är antalet högre och för andra är det lägre. Skillnaderna varierar mellan åren men är störst för åren 2003 och 2006. Under perioden 2007 till 2010 uppgår skillnaden till i genomsnitt 6 procent.

Not. Antal nya deltagare i olika stödformer bör inte summeras eftersom samma personer kan förekomma i olika insatser under samma år.

2011-11-11

Dnr 2011/181-5

Tabell 2. Andel (procent) nya deltagare i subventionerad anställning åren 2000 till augusti 2011, efter stödform och kön.

Subventionerad anställning	kön	2000	2001	2002	2003	2004	2005	2006	2007	2008	2009	2010	2011*
Lönebidrag	Kvinnor	37	37	38	38	37	38	39	40	40	39	40	38
	Män	63	63	62	62	63	62	61	60	60	61	60	62
Lönebidrag Totalt		10 876	15 001	16 186	14 577	15 497	22 333	22 875	19 810	18 812	15 621	18 601	12 581
OSA	Kvinnor	26	26	26	24	27	26	27	28	29	29	29	29
	Män	74	74	74	76	73	74	73	72	71	71	71	71
OSA, Offentligt skyddat arbete Totalt		1 798	2 292	2 218	2 191	1 905	2 300	2 113	2 125	1 858	1 628	1 742	1 158
Utvecklingsanställning	Kvinnor							42	40	43	44	44	44
	Män							58	60	57	56	56	56
Utvecklingsanställning Totalt								1 390	3 701	2 712	2 386	3 485	2 543
Trygghetsanställning	Kvinnor							34	36	37	38	38	40
	Män							66	64	63	62	62	60
Trygghetsanställning Totalt								561	3 854	4 891	6 079	6 549	4 330
Samhall	Kvinnor	45	43	42	42	44	43	42	44	46	45	45	44
	Män	55	57	58	58	56	57	58	56	54	55	55	56
Samhall totalt		2 308	2 109	2 080	1 811	1 655	1 473	1 964	1 635	1 786	1 827	1 562	2158**
Särskilt anställningsstöd	Kvinnor	30	42	41	39	36	36	34	38	42	43	37	37
	Män	70	58	59	61	64	64	66	62	58	57	63	63
Särskilt anställningsstöd Totalt		125	1 749	497	2 899	6 376	5 219	4 242	3 568	6 870	4 280	4 168	3 600
Instegsjobb	Kvinnor								26	29	33	37	38
	Män								74	71	67	63	62
Instegsjobb Totalt									432	3 119	4 750	5 094	3 384
Nystartsjobb	Kvinnor								33	37	38	34	35
	Män								67	63	62	66	65
Nystartsjobb Totalt									17 872	16 210	22 170	43 545	31 037
Särskilt nystartsjobb	Kvinnor									56	62	62	55
	Män									44	38	38	45
Särskilt nystartsjobb Totalt										1 541	1 214	543	166

* År 2011 avser januari t.o.m. augusti.

** År 2011 för Samhall gäller t.o.m. november. Källa: Arbetsförmedlingens statistik

Tabell 3. Andel (procent) nya deltagare i subventionerad anställning åren 2000 till augusti 2011, efter stödform och ålder.

Subventionerad anställning	Ålder	2000	2001	2002	2003	2004	2005	2006	2007	2008	2009	2010	2011*
Lönebidrag	-24	8	7	7	7	8	7	8	7	7	9	10	12
	25-29	16	13	13	13	13	13	13	12	12	13	14	14
	30-54	63	61	61	60	60	59	59	59	58	57	56	54
	55-	13	18	19	20	19	21	20	21	22	21	20	20
Lönebidrag Totalt		10 876	15 001	16 186	14 577	15 497	22 333	22 875	19 810	18 812	15 621	18 601	12 581
OSA	-24	6	6	6	7	7	6	7	8	8	6	8	8
	25-29	15	13	14	14	13	12	14	14	15	13	14	15
	30-54	69	67	63	62	62	61	61	61	58	61	62	61
	55-	10	14	17	17	18	20	19	18	19	19	16	16
OSA Totalt		1 798	2 292	2 218	2 191	1 905	2 300	2 113	2 125	1 858	1 628	1 742	1 158
Utvecklingsanställning	-24							15	13	15	16	18	21
	25-29							16	17	17	16	16	18
	30-54							58	57	55	54	53	50
	55-							11	14	14	13	12	11
Utvecklingsanställning Totalt								1 390	3 701	2 712	2 386	3 485	2 543
Trygghetsanställning	-24							14	11	8	6	7	8
	25-29							16	14	13	12	12	12
	30-54							47	54	56	56	56	53
	55-							23	21	23	25	25	26
Trygghetsanställning Totalt								561	3 854	4 891	6 079	6 549	4 330
Samhall	-24	8	6	7	5	7	7	10	7	7	8	7	9
	25-29	22	21	19	18	15	15	15	13	14	13	13	13
	30-54	53	56	55	59	61	60	54	58	56	57	56	54
	55-	18	17	19	18	17	18	21	22	23	23	23	24
Samhall Totalt		2 308	2 109	2 080	1 811	1 655	1 473	1 964	1 635	1 786	1 827	1 562	2158**

* År 2011 avser januari t.o.m. augusti.

** År 2011 för Samhall gäller t.o.m. november. Källa: Arbetsförmedlingens statistik

Forts.

Subventionerad anställning	Ålder	2000	2001	2002	2003	2004	2005	2006	2007	2008	2009	2010	2011*
Särskilt anställningsstöd	-24	2	-	-	0	0	1	0	1	2	3	11	14
	25-29	3	0	0	4	5	5	4	6	10	13	15	16
	30-54	9	0	0	36	40	37	37	38	47	49	46	44
	55-	86	99	100	59	55	58	58	55	41	35	27	26
Särskilt anställningsstöd Totalt		125	1 749	497	2 899	6 376	5 219	4 242	3 568	6 870	4 280	4 168	3 600
Instegsjobb	-24								21	18	20	18	18
	25-29								42	40	42	42	44
	30-54								36	41	37	38	37
	55-								1	1	1	1	1
Instegsjobb Totalt									432	3 119	4 750	5 094	3 384
Nystartsjobb	-24								18	12	14	17	17
	25-29								19	17	19	21	20
	30-54								47	49	47	46	46
	55-								16	22	20	15	17
Nystartsjobb Totalt									17 872	16 210	22 170	43 545	31 037
Särskilt nystartsjobb	-24									2	3	4	12
	25-29									13	11	13	17
	30-54									70	71	68	49
	55-									15	15	15	21
Särskilt nystartsjobb Totalt										1 541	1 214	543	166

* År 2011 avser januari t.o.m. augusti.

2011-11-11

Dnr 2011/181-5

Tabell 4. Andel (procent) nya deltagare i subventionerad anställning under åren 2000 till augusti 2011, efter stödform och typ av funktionsnedsättning.

Andel (procent) och antal nya deltagare		ÅR												
	FUNKTIONSNEDSÄTTNING	2000	2001	2002	2003	2004	2005	2006	2007	2008	2009	2010	2011*	
Lönebidrag	Rörelsehinder	41	41	41	41	40	40	39	39	39	37	36	34	
	Psykisk	10	9	10	11	11	13	15	16	16	17	18	18	
	Intellektuell, inlärningssvårigheter	9	10	11	11	12	12	12	12	12	14	15	18	
	Socialmedicinsk	13	13	12	12	12	11	11	10	12	12	12	13	
	Övrigt	24	24	24	23	21	21	20	20	19	18	17	16	
	Funktionsneds ej angiven	4	3	3	3	4	4	2	2	1	2	2	2	
Lönebidrag Totalt		10 876	15 001	16 186	14 577	15 497	22 333	22 875	19 810	18 812	15 621	18 601	12 581	
Offentligt skyddat arbete	Rörelsehinder	7	9	7	7	7	7	8	7	7	7	6	5	
	Psykisk	13	14	14	14	17	19	16	17	17	19	19	20	
	Intellektuell, inlärningssvårigheter	6	9	8	8	8	9	8	10	9	10	10	13	
	Socialmedicinsk	60	56	58	59	57	53	56	54	56	55	55	53	
	Övrigt	7	6	7	7	7	6	5	5	5	4	3	4	
	Funktionsneds ej angiven	7	6	7	6	5	6	6	6	5	5	6	5	
Offentligt skyddat arbete Totalt		1 798	2 292	2 218	2 191	1 905	2 300	2 113	2 125	1 858	1 628	1 742	1 158	
Utvecklingsanställning	Rörelsehinder							28	27	28	26	26	23	
	Psykisk							18	22	25	27	28	26	
	Intellektuell, inlärningssvårigheter							19	18	18	16	19	22	
	Socialmedicinsk							17	16	14	16	14	17	
	Övrigt							18	16	14	14	12	12	
	Funktionsneds ej angiven							1	1	1	1	1	1	
Utvecklingsanställning Totalt								1 390	3 701	2 712	2 386	3 485	2 543	
Trygghetsanställning	Rörelsehinder							19	24	25	29	31	31	
	Psykisk							17	19	19	17	18	19	
	Intellektuell, inlärningssvårigheter							37	32	32	29	27	26	
	Socialmedicinsk							11	9	7	6	6	6	
	Övrigt							15	17	17	19	18	17	
	Funktionsneds ej angiven							1	0	0	0	0	0	
Trygghetsanställning Totalt								561	3 854	4 891	6 079	6 549	4 330	

* År 2011 avser januari t.o.m. augusti.

Forts.

Andel (procent) och antal nya deltagare		ÅR												
	FUNKTIONSNEDSÄTTNING	2000	2001	2002	2003	2004	2005	2006	2007	2008	2009	2010	2011*	
Särskilt anställningsstöd	Rörelsehinder	9	6	6	9	10	10	10	11	12	11	8	8	
	Psykisk	2	0	0	1	2	2	2	2	3	3	2	3	
	Intellektuell, inlärningssvårigheter	0	0	0	1	2	1	2	2	2	2	2	3	
	Socialmedicinsk	2	0	1	1	2	1	2	2	2	2	2	2	
	Övrigt	4	4	3	7	8	7	7	7	6	6	4	4	
	Funktionsneds ej angiven	84	89	90	80	77	78	78	77	76	76	81	80	
Särskilt anställningsstöd Totalt		125	1 749	497	2 899	6 376	5 219	4 242	3 568	6 870	4 280	4 168	3 600	
Instejsjobb	Rörelsehinder								0	0	0	0	0	
	Psykisk								0	0	0	0	0	
	Intellektuell, inlärningssvårigheter								0	0	0	0	0	
	Socialmedicinsk								0	0	0	0	0	
	Övrigt								0	0	0	0	0	
	Funktionsneds ej angiven								100	100	100	100	100	
Instejsjobb Totalt									432	3 119	4 750	5 094	3 384	
Nystartsjobb	Rörelsehinder								6	7	8	5	5	
	Psykisk								2	2	3	2	3	
	Intellektuell, inlärningssvårigheter								1	1	1	1	1	
	Socialmedicinsk								1	1	2	1	2	
	Övrigt								3	4	4	2	3	
	Funktionsneds ej angiven								87	85	82	88	86	
Nystartsjobb Totalt									17 872	16 210	22 170	43 545	31 037	
Särskilt nystartsjobb	Rörelsehinder									25	22	24	20	
	Psykisk									24	30	28	32	
	Intellektuell, inlärningssvårigheter									1	2	3	5	
	Socialmedicinsk									1	1	0	1	
	Övrigt									10	10	11	12	
	Funktionsneds ej angiven									38	35	34	30	
Särskilt nystartsjobb Totalt										1 541	1 214	543	166	

* År 2011 avser januari t.o.m. augusti.

Forts.

Andel (procent och antal nya deltagare)		ÅR											
	FUNKTIONSNEDSÄTTNING	2000	2001	2002	2003	2004	2005	2006	2007	2008	2009	2010	2011**
Samhall	Rörelsehinder	27	24	23	24	26	26	24	25	22	24	23	23
	Psykiskt funktionshinder	10	10	11	10	13	13	12	13	16	15	15	16
	Socialmedicinskt funktionshinder	10	9	10	8	9	8	10	9	9	8	8	9
	Intellektuellt, inlärningssvårigheter	12	15	17	15	17	19	20	19	21	23	22	24
	Övrigt	27	30	28	29	24	24	26	24	24	22	20	21
	Inget funktionshinder angivet	14	12	12	14	10	10	8	9	8	8	11	7
Samhall totalt		2 308	2 109	2 080	1 811	1 655	1 473	1 964	1 635	1 786	1 827	1 562	2 158

** År 2011 för Samhall avser januari t.o.m. november. Källa: Arbetsförmedlingens statistik

Not. Funktionsnedsättning ej angiven innebär att det för personerna inte har registrerats någon kod för funktionsnedsättning som innebär nedsättning av arbetsförmågan. De som är inskrivna vid Arbetsförmedlingen måste ge sitt medgivande till att uppgifter om funktionsnedsättning registreras. Det är inte alla med funktionsnedsättning som ger sitt medgivande till detta, vilket kan förklara att det är någon eller några procentenheter som saknar funktionsnedsättning inom de stödformer som riktar sig till personer med funktionsnedsättning.

Tabell 5. Andel (procent) nya deltagare i subventionerade anställningar åren 2003 till augusti 2011, efter stödform och födelseland.

Subventionerad anställning	Födelseland	2003	2004	2005	2006	2007	2008	2009	2010	2011*
Lönebidrag	Sverige	98	85	84	84	84	82	81	81	82
	Norden utom Sverige	1	4	4	3	4	3	3	3	3
	Europa förutom norden	1	4	4	4	4	5	5	5	5
	Övriga länder	1	7	7	8	8	10	11	11	10
Lönebidrag Totalt		14 577	15 497	22 333	22 875	19 810	18 812	15 621	18 601	12 581
OSA	Sverige	97	78	80	78	79	80	79	81	78
	Norden utom Sverige	1	8	7	7	7	6	6	5	6
	Europa förutom norden	1	5	5	6	5	4	5	4	5
	Övriga länder	1	10	8	9	8	10	10	10	10
Offentligt skyddat arbete, OSA Totalt		2 191	1 905	2 300	2 113	2 125	1 858	1 628	1 742	1 158
Utvecklingsanställning	Sverige				76	77	78	79	82	84
	Norden utom Sverige				4	3	3	3	2	2
	Europa förutom norden				6	7	6	6	5	6
	Övriga länder				14	13	13	11	11	9
Utvecklingsanställning Totalt					1 390	3 701	2 712	2 386	3 485	2 543
Trygghetsanställning	Sverige				82	84	85	85	84	86
	Norden utom Sverige				4	3	3	3	3	3
	Europa förutom norden				6	4	4	3	5	4
	Övriga länder				8	9	8	9	8	7
Trygghetsanställning Totalt					561	3 854	4 891	6 079	6 549	4 330
Samhall	Sverige	94	65	68	68	67	66	65	69	64
	Norden utom Sverige	1	5	5	6	6	5	6	5	5
	Europa förutom norden	2	10	11	9	10	10	11	10	11
	Övriga länder	3	20	16	16	17	19	18	16	21
Samhall totalt		1 811	1 655	1 473	1 964	1 635	1 786	1 827	1 562	2158**

Not. Registrering av annat födelseland än Sverige saknas för åren 2000-2002.

* 2011 avser januari t.o.m. augusti

** 2011 för Samhall gäller t.o.m. november. Källa: Arbetsförmedlingens statistik

Forts.

Subventionerad anställning	Födelseland	2003	2004	2005	2006	2007	2008	2009	2010	2011*
Särskilt anställningsstöd	Sverige	93	81	82	80	77	72	68	67	70
	Norden utom Sverige	2	5	5	5	4	4	3	3	3
	Europa förutom norden	2	6	5	6	6	7	8	8	8
	Övriga länder	3	8	8	8	13	17	20	22	20
Särskilt anställningsstöd Totalt		2 899	6 376	5 219	4 242	3 568	6 870	4 280	4 168	3 600
Instegsjobb	Sverige					3	4	3	1	1
	Norden utom Sverige					0	-	0	-	-
	Europa förutom norden					17	14	11	11	11
	Övriga länder					80	82	86	87	88
Instegsjobb Totalt						432	3 119	4 750	5 094	3 384
Nystartsjobb	Sverige					69	65	60	62	60
	Norden utom Sverige					2	3	2	2	2
	Europa förutom norden					9	10	9	10	10
	Övriga länder					20	23	29	27	28
Nystartsjobb Totalt						17 872	16 210	22 170	43 545	31 037
Särskilt nystartsjobb	Sverige						89	86	87	84
	Norden utom Sverige						3	4	3	3
	Europa förutom norden						3	4	3	3
	Övriga länder						5	7	8	10
Särskilt nystartsjobb Totalt							1 541	1 214	543	166

* 2011 avser januari t.o.m. augusti.

2011-11-11

Dnr 2011/181-5

Tabell 6. Andel (procent) nya deltagare i subventionerade anställningar åren 2000 till juni 2011, efter stödform och utbildningsnivå.

Subventionerad anställning	Utbildningsnivå	2000	2001	2002	2003	2004	2005	2006	2007	2008	2009	2010	2011*
Lönebidrag	Förgymnasial	43	46	45	43	42	41	39	38	38	37	37	37
	Gymnasial utbildning	51	46	46	46	47	47	49	48	49	49	49	50
	Eftergymnasial	6	8	9	10	11	12	12	14	13	14	14	13
Lönebidrag Totalt		10 876	15 001	16 186	14 577	15 497	22 333	22 875	19 810	18 812	15 621	18 601	12 581
OSA	Förgymnasial	60	60	59	58	58	55	56	52	51	48	51	49
	Gymnasial utbildning	37	35	35	35	35	39	36	38	39	43	41	43
	Eftergymnasial	3	4	6	7	7	6	7	9	9	9	8	8
OSA Totalt		1 798	2 292	2 218	2 191	1 905	2 300	2 113	2 125	1 858	1 628	1 742	1 158
Utvecklingsanställning	Förgymnasial							44	42	36	35	35	34
	Gymnasial utbildning							47	46	49	48	48	51
	Eftergymnasial							9	12	15	17	16	15
Utvecklingsanställning Totalt								1 390	3 701	2 712	2 386	3 485	2 543
Trygghetsanställning	Förgymnasial							42	42	42	42	40	38
	Gymnasial utbildning							48	47	48	48	49	51
	Eftergymnasial							9	11	10	10	11	11
Trygghetsanställning Totalt								561	3 854	4 891	6 079	6 549	4 330
Samhall	Förgymnasial utbildning	48	50	50	48	49	48	47	46	47	46	44	45
	Gymnasial utbildning	43	40	41	42	42	43	42	42	43	44	46	44
	Eftergymnasial	8	10	10	11	9	9	11	13	10	11	10	11
Samhall totalt		2 308	2 109	2 080	1 811	1 655	1 473	1 964	1 635	1 786	1 827	1 562	2158**
Särskilt anställningsstöd	Förgymnasial	43	51	50	40	37	35	36	38	35	34	32	32
	Gymnasial utbildning	38	38	36	44	45	45	44	43	44	45	50	52
	Eftergymnasial	18	12	14	17	18	20	20	20	21	20	18	16
Särskilt anställningsstöd Totalt		125	1 749	497	2 899	6 376	5 219	4 242	3 568	6 870	4 280	4 168	3 600
Instegsjobb	Förgymnasial								42	42	43	42	44
	Gymnasial utbildning								35	31	30	33	30
	Eftergymnasial								23	27	28	25	26
Instegsjobb Totalt									432	3 119	4 750	5 094	3 384
Nystartsjobb	Förgymnasial								29	30	30	27	29
	Gymnasial utbildning								49	45	46	49	49
	Eftergymnasial								22	24	24	24	23
Nystartsjobb Totalt									17 872	16 210	22 170	43 545	31 037
Särskilt nystartsjobb	Förgymnasial									23	23	20	26
	Gymnasial utbildning									48	47	50	52
	Eftergymnasial									29	30	29	22
Särskilt nystartsjobb Totalt										1 541	1 214	543	166

* 2011 avser januari t.o.m. augusti.

** 2011 för Samhall gäller t.o.m. november. Källa: Arbetsförmedlingens statistik

2011-11-11

Dnr 2011/181-5

Tabell 7. Andel (procent) nya deltagare i subventionerad anställning åren 2000 till augusti 2011, efter stödform och inskrivningstid vid Arbetsförmedlingen vid programmets påbörjande.

Anställning med stöd	År	< 3mån	3-6 mån	6-12 mån	1-2 år	> 2 år	Totalt
Lönebidrag	2000	22	7	12	16	43	10 876
	2001	19	7	11	14	48	15 001
	2002	18	6	12	16	47	16 186
	2003	16	7	11	17	49	14 577
	2004	16	7	13	17	47	15 497
	2005	13	6	12	18	51	22 333
	2006	12	6	13	21	47	22 875
	2007	11	6	12	19	53	19 810
	2008	11	5	11	17	56	18 812
	2009	10	6	11	17	56	15 621
	2010	9	6	13	20	53	18 601
2011*	9	5	11	20	55	12 581	
Offentligt skyddat arbete, OSA	2000	23	9	15	16	37	1 798
	2001	21	9	14	17	39	2 292
	2002	17	9	16	17	40	2 218
	2003	18	9	16	18	38	2 191
	2004	16	7	13	16	49	1 905
	2005	11	8	13	15	53	2 300
	2006	13	8	17	19	43	2 113
	2007	10	7	16	20	48	2 125
	2008	12	9	15	17	47	1 858
	2009	9	7	16	19	49	1 628
	2010	8	7	16	24	45	1 742
2011*	8	7	14	24	48	1 158	
Utvecklingsanställning	2006	10	8	16	27	39	1 390
	2007	10	8	16	25	40	3 701
	2008	9	8	18	23	42	2 712
	2009	9	9	22	26	33	2 386
	2010	9	7	24	27	33	3 485
	2011*	9	7	19	28	37	2 543
Trygghetsanställning	2006	10	3	10	14	63	561
	2007	6	3	7	15	69	3 854
	2008	3	1	4	11	80	4 891
	2009	2	1	3	9	85	6 079
	2010	3	2	4	10	82	6 549
	2011*	3	1	3	11	82	4 330
		< 6 mån		> 6 mån			
SAMHALL	2000		46		54		2 308
	2001		46		54		2 109
	2002		45		55		2 080
	2003		48		52		1 811
	2004		27		73		1 655
	2005		28		72		1 473
	2006		25		75		1 964
	2007		21		79		1 635
	2008		17		83		1 786
	2009		20		80		1 827
	2010		18		82		1 562
2011**		17		83		2 158	

* 2011 avser januari t.o.m. augusti.

** 2011 för Samhall gäller t.o.m. november. Källa: Arbetsförmedlingens statistik

Forts.

Anställning med stöd	År	< 3 mån	3-6 mån	6-12 mån	1-2 år	> 2 år	Totalt
Särskilt anställningsstöd	2000	4	3	4	9	80	125
	2001	0	1	2	5	91	1 749
	2002	1	1	2	9	88	497
	2003	1	1	2	8	88	2 899
	2004	1	1	3	9	85	6 376
	2005	1	1	3	10	86	5 219
	2006	1	1	2	8	89	4 242
	2007	1	1	2	8	88	3 568
	2008	2	2	4	14	79	6 870
	2009	1	2	5	16	76	4 280
	2010	2	1	4	25	68	4 168
2011*	1	2	5	16	76	3 600	
Instegsjobb	2007	48	19	28	5	0	432
	2008	41	17	23	17	3	3 119
	2009	36	18	23	20	4	4 750
	2010	32	19	27	18	4	5 094
	2011*	28	20	27	21	4	3 384
Nystartsjobb	2007	9	4	13	34	40	17 872
	2008	7	3	11	23	55	16 210
	2009	7	4	17	25	47	22 170
	2010	6	3	16	42	33	43 545
	2011*	6	4	15	34	42	31 037
Särskilt nystartsjobb	2008	21	9	26	30	15	1 541
	2009	12	7	25	37	19	1 214
	2010	6	5	16	30	43	543
	2011*	4	5	15	23	53	166
Jobb- och utvecklingsgaranti Fas 3	2009	0	0	1	4	95	12 609
	2010	3	1	1	5	90	19 325
	2011*	5	1	2	5	86	9 338
Arbetspraktik	2000	17	11	16	20	36	81 603
	2001	20	12	16	17	35	55 066
	2002	23	15	18	17	27	50 832
	2003	18	13	18	19	32	28 222
	2004	20	16	20	21	24	52 804
	2005	17	15	20	22	26	45 519
	2006	18	14	20	23	26	45 259
	2007	19	12	16	20	33	15 553
	2008	21	16	20	20	23	6 928
	2009	23	18	26	17	16	31 795
	2010	20	16	25	23	17	46 731
2011*	18	16	23	24	20	10 613	

* 2011 avser januari t.o.m. augusti.

2.2 Deltagare i subventionerade anställningar

2.2.1 Kort beskrivning av vad statistiken visar

Figur 1 visar antalet kvarstående i subventionerad anställning i slutet av varje månad under åren 2000 till juli 2011. Diagrammet visar att det framför allt är nystartsjobben och trygghetsanställningarna och har ökat i omfattning under perioden, dvs. stödformer som infördes åren 2006 och 2007. Även instegsjobben och utvecklingsanställningarna ökade men på en lägre nivå. Det särskilda anställningsstödet ökade i omfattning fram till 2005 för att sedan minska. Under denna period har dock regelverket för stödet förändrats. Lönebidragen uppvisar en ökning fram till 2007 och därefter en minskning. Tabell 8 visar det genomsnittliga antalet kvarstående i olika subventionerade anställningar från år 2000 fram till idag.

I de följande tabellerna redovisas data för unika deltagare som någon gång under året har haft en subventionerad anställning inom respektive stödform. Antalet personer med subventionerad anställning mätt på detta sätt är något högre än det genomsnittliga antalet kvarstående deltagare per månad.

Tabell 9 visar könsfördelningen bland de anställda med stöd. Andelen män var år 2010 högre än andelen kvinnor inom alla stödformer utom inom det särskilda nystartsjobbet där andelen kvinnor var högre än andelen män. Andelen kvinnor var lägst inom offentligt skyddat arbete. Andelen kvinnor har ökat något inom flertalet stödformer under perioden 2000 till 2010. Särskilt tydlig är denna utveckling inom instegsjobben.

Tabell 10 visar åldersfördelningen bland anställda med stöd inom de olika stödformerna. Av tabellen framgår att andelen yngre än 29 år var störst inom instegsjobben år 2010. Denna andel är också något större i nystartsjobb och i utvecklingsanställning än i övriga stödformer. Andelen över 55 år är störst inom särskilt anställningsstöd, offentligt skyddat arbete, lönebidrag och trygghetsanställning. Andelen 55 år och äldre har minskat relativt kraftigt inom det särskilda anställningsstödet som följd av förändringar i regelverket bl.a. avseende målgruppen för stödet.

Tabell 11 visar andelen med funktionsnedsättning som medför nedsatt arbetsförmåga bland dem med subventionerad anställning. Bland de stödformer som inte riktar sig mot personer med funktionsnedsättning finns den största andelen med funktionsnedsättning inom det särskilda nystartsjobbet. Inom instegsjobben är andelen med funktionsnedsättning liten. Andelen med funktionsnedsättning ökade främst inom det särskilda anställningsstödet samt något inom nystartsjobben under den studerade perioden.

Tabell 12 beskriver vilken funktionsnedsättning deltagarna i insatserna har. Den vanligaste funktionsnedsättningen år 2010 var olika slags rörelsehinder. Inom offentligt skyddat arbete var socialmedicinska funktionsnedsättningar

vanligast följt av psykiska funktionsnedsättningar. Inom särskilt nystartsjobb och utvecklingsanställningar utgör psykiska funktionsnedsättningar en något större andel än andelen med rörelsehinder. Trygghetsanställningar hade marginellt fler deltagare med intellektuella funktionsnedsättningar än med rörelsehinder och utvecklingsanställningar hade något större andel med psykiska funktionsnedsättningar. De psykiska funktionsnedsättningarna ökade under perioden inom lönebidrag, offentligt skyddat arbete och utvecklingsanställning, liksom inom särskilt nystartsjobb

Andelen utlandsfödda bland deltagarna varierade betydligt mellan stödformerna. Utöver instegsjobben som riktar sig mot denna grupp, var andelen relativt hög inom nystartsjobben, dock inte inom särskilt nystartsjobb, och som lägst inom anställningar med lönebidrag och trygghetsanställningar (se tabell 13). Andelen utlandsfödda ökade under perioden 2000 till 2010 inom lönebidrag, nystartsjobben och särskilt anställningsstöd och minskade något inom utvecklingsanställningar.

Tabell 14 visar utbildningsnivån bland de anställda med stöd. Andelen anställda med förgymnasial utbildning som högsta utbildning är högst inom offentligt skyddat arbete, instegsjobb och trygghetsanställningar. Den högsta andelen med eftergymnasial utbildning finns inom instegsjobb och inom nystartsjobb år 2010. Andelen med förgymnasial utbildning minskade inom flertalet stödformer dock inte inom instegsjobb, särskilt nystartsjobb och nystartsjobb. Andelen med eftergymnasial utbildning ökade något inom flertalet insatser under perioden.

Tabell 15 visar hur länge de med subventionerade anställningar har varit inskrivna vid Arbetsförmedlingen vid insatsens början. Inskrivningstiderna avser inskrivning i alla sökandekategorier vid Arbetsförmedlingen, dvs. även kategorier som inte avser arbetslöshet och deltagande i program med aktivitetsstöd. Inskrivningstiden bryts när personer lämnar (avaktualiseras från) Arbetsförmedlingen. För år 2010 framgår att en majoritet av deltagarna hade en inskrivningstid på minst ett år och att instegsjobben där andelen med kort inskrivningstid är störst. Andelen med inskrivningstider längre än två år var störst inom trygghetsanställning och inom det särskilda anställningsstödet, följt av lönebidrag och offentligt skyddat arbete. Andelen var lägst inom instegsjobb, särskilt nystartsjobb och utvecklingsanställningar. Andelen med inskrivningstider längre än två år ökade inom lönebidrag, offentligt skyddat arbete, trygghetsanställning och särskilt nystartsjobb och minskade inom övriga stödformer under perioden.

Tabell 16 till 18 visar antalet och andelen deltagare som arbetar deltid. Kvinnor arbetar oftare deltid än män och de över 25 år arbetar oftare deltid än de som är yngre. Andelen som arbetar deltid är högst inom särskilt nystartsjobb.

Tabell 19 visar hur stor andel av deltagarna i de subventionerade anställningarna som har fått hjälpmedel, personligt biträde eller tagit del av särskilt introduktions- och uppföljningsstöd (SIUS). Tabellen visar att andelen som har personligt biträde och andelen som får hjälpmedel eller SIUS är liten. Andelen som har personligt biträde är högst inom lönebidragen där den uppgår till runt 10 procent.

Slutligen redovisas en jämförelsegrupp som består av antal kvarstående arbetslösa och i program med aktivitetsstöd i genomsnitt under året fördelat efter inskrivningstid, ålder, kön, funktionsnedsättning (ja/nej), typ av funktionsnedsättning, födelseland och utbildningsnivå (tabell 20).

2.2.2 Definitioner av data

Det *genomsnittliga antalet kvarstående* i respektive subventionerad anställning baserar sig på månadsvisa tvärsnitt av dem som var inskrivna i slutet av respektive månad.

Antalet deltagare har valts ut den siste respektive månad och de har bara räknats en gång under ett år och stödform. Eftersom måttet fångar flertalet deltagare som någon gång under ett år har deltagit i den aktuella stödformen (ej de som både har fått och avslutat ett stöd inom en och samma månad) så kommer antalet deltagare att vara fler än det genomsnittliga antalet kvarstående deltagare. I tabell 21 redovisas en jämförelsegrupp av antal deltagare i arbetspraktik eller jobb- och utvecklingsgarantin som är framtagen på motsvarande sätt.

Uppgifterna för Samhall har Arbetsförmedlingen inhämtat från Samhall och gäller antal deltagare den 31 december varje år.

Uppgifterna i tabell 19 om hjälpmedel m.m. kommer från Arbetsförmedlingens register ärendefakta.

I tabell 20 redovisas antal kvarstående arbetslösa och i program med aktivitetsstöd i genomsnitt under året fördelat efter inskrivningstid, ålder, kön, funktionsnedsättning (ja/nej), typ av funktionsnedsättning, födelseland och utbildningsnivå.

2.2.3 Tabeller och figurer

Figur 1. Genomsnittligt antal kvarstående i nuvarande subventionerade anställningar per månad, januari 2000 till juli 2011.

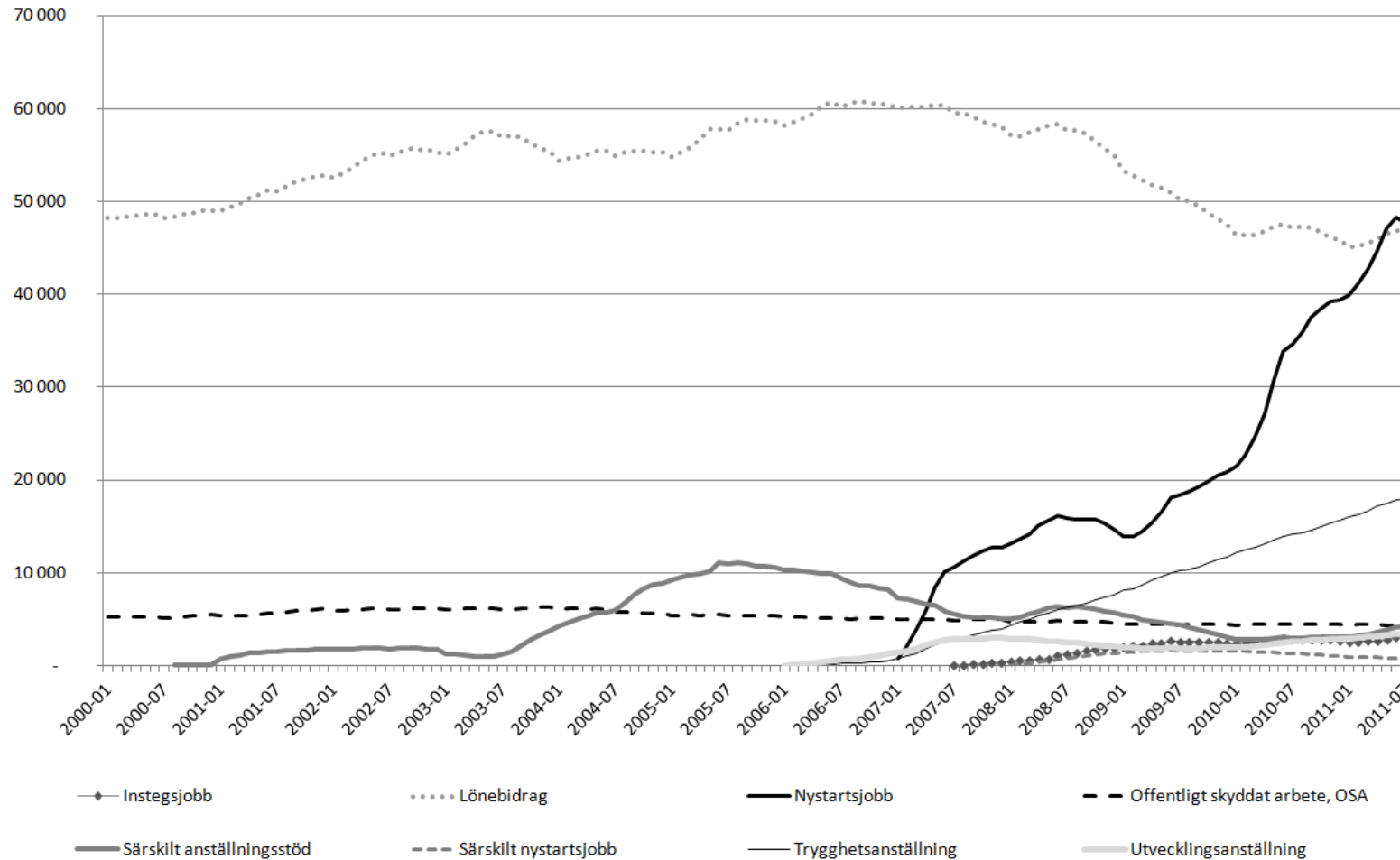

2011-12-21

Dnr 2011/181-5

Tabell 8. Genomsnittligt antal kvarstående deltagare i subventionerade anställningar, åren 2000 till 2010.

Årsgenomsnitt för kvarstående vid månadsslut	2000	2001	2002	2003	2004	2005	2006	2007	2008	2009	2010
Nuvarande subventionerade anställningar											
Instegsjobb								196	1170	2414	2729
Särskilt anställningsstöd	42	1396	1813	1749	6428	10395	9381	5976	5896	4334	2958
Nystartsjobb								8566	15072	17485	32150
Särskilt nystartsjobb									684	1578	1310
Lönebidrag	48540	51099	54684	56435	55113	57438	59957	59525	57125	50580	46738
Utvecklingsanställning							552	2490	2524	1908	2463
Trygghetsanställning							224	2498	6019	9914	13908
Offentligt skyddat arbete, OSA	5276	5675	6093	6128	5880	5401	5123	4944	4735	4449	4446
Totalt nuvarande subventionerade anställningar	53858	58170	62590	64312	67422	73234	75237	84194	93224	92662	106703
Tidigare subventionerade anställningar under perioden											
Akademikerjobb							7	2			
Allmänt anställningsstöd	5869	3672	2944	3397	3668	4313	5516	919			
Anställningsstöd för långtidssjukskrivna								4	10	1	
Förstärkt anställningsstöd (2-årsinskr)	8925	10900	7987	6749	7883	9716	10732	4278	329		
Förstärkt anställningsstöd (4-årsinskr)	344	2162	3981	4244	2524	619					
Individuellt anställningsstöd	302	1									
Nystartsjobb, deltid- och timanställd									165	187	2
Plusjobb							10945	18327	6893		
Resursarbete i offentlig verksamhet	182										
Utbildningsvikariat							1089	539			
Totalt tidigare subventionerade anställningar	15621	16735	14912	14390	14076	14648	28287	24069	7397	188	2
Totalt subventionerade anställningar 2000-2011	69479	74905	77502	78702	81497	87883	103524	108263	100621	92850	106705
Samhall*	26643	25328	24386	22583	21946	20683	21219	19394	19383	19141	18414

* Uppgifterna avser antal personer som var kvar i Samhall den 31 december respektive år. Källa Samhall.

2011-12-21

Dnr 2011/181-5

Tabell 9. Andel (procent) deltagare i subventionerade anställning för åren 2000 till 2011, efter stödform och kön.

Subventionerad anställning	Kön	2000	2001	2002	2003	2004	2005	2006	2007	2008	2009	2010	2011*
Lönebidrag	Kvinnor	39	39	39	39	38	38	39	39	40	40	41	40
	Män	61	61	61	61	62	62	61	61	60	60	59	60
Lönebidrag Totalt		57 300	61 784	65 880	66 621	66 623	71 069	72 926	72 016	69 666	63 313	59 332	53 779
OSA	Kvinnor	22	23	24	24	24	25	26	27	28	28	28	28
	Män	78	77	76	76	76	75	74	73	72	72	72	72
OSA Totalt		6 826	7 443	7 800	7 795	7 285	6 917	6 576	6 423	6 197	5 684	5 726	5 194
Utvecklingsanställning	Kvinnor							42	41	42	44	44	45
	Män							58	59	58	56	56	55
Utvecklingsanställning Totalt								1 390	4 845	5 240	4 043	5 059	4 998
Trygghetsanställning	Kvinnor							34	36	36	37	38	38
	Män							66	64	64	63	62	62
Trygghetsanställning Totalt								561	4 323	8 340	12 865	17 048	19 071
Särskilt anställningsstöd	Kvinnor	30	41	42	40	37	37	36	38	41	43	40	37
	Män	70	59	58	60	63	63	64	62	59	57	60	63
Särskilt anställningsstöd Totalt		125	1 932	2 178	4 577	10 554	13 975	13 286	10 109	11 130	9 081	6 638	6 230
Instegsjobb	Kvinnor								26	29	33	37	40
	Män								74	71	67	63	60
Instegsjobb Totalt									432	3 407	6 155	6 869	5 415
Nystartsjobb	Kvinnor								33	36	38	36	35
	Män								67	64	62	64	65
Nystartsjobb Totalt									17 871	26 492	33 274	59 964	64 288
Särskilt nystartsjobb	Kvinnor									56	60	60	59
	Män									44	40	40	41
Särskilt nystartsjobb Totalt										1 541	2 284	1 794	1 028

* 2011 avser januari tom augusti.

Not. Antalsuppgifterna i tabellen visar unika individer som någon gång under respektive år varit inskrivna i en viss stödform. Med detta mått blir antalet individer fler än i föregående tabell 8.

2011-12-21

Dnr 2011/181-5

Tabell 10. Andel (procent) deltagare i subventionerade anställning åren 2000 till 2011, efter stödform och ålder.

Subventionerad anställning	Ålder	2000	2001	2002	2003	2004	2005	2006	2007	2008	2009	2010	2011*
Lönebidrag	-24	3	3	3	3	3	4	4	4	4	4	5	5
	25-29	11	11	10	10	10	10	10	10	9	9	10	10
	30-54	61	60	59	58	58	57	57	57	56	55	55	54
	55-	25	26	27	29	29	29	29	30	31	32	31	30
Lönebidrag Totalt		57 300	61 784	65 880	66 621	66 623	71 069	72 926	72 016	69 666	63 313	59 332	53 779
OSA	-24	2	3	3	3	3	3	3	4	4	3	4	4
	25-29	9	9	9	9	10	10	9	9	10	10	10	10
	30-54	68	66	63	61	60	59	58	58	56	57	56	57
	55-	21	23	25	26	27	28	29	29	30	31	30	30
OSA Totalt		6 826	7 443	7 800	7 795	7 285	6 917	6 576	6 423	6 197	5 684	5 726	5 194
Utvecklingsanställning	-24							14	12	12	14	17	19
	25-29							16	16	16	16	17	18
	30-54							58	58	56	55	53	51
	55-							12	14	15	14	14	12
Utvecklingsanställning Totalt								1 390	4 845	5 240	4 043	5 059	4 998
Trygghetsanställning	-24							13	10	7	5	5	5
	25-29							16	14	13	13	12	12
	30-54							47	54	54	54	54	53
	55-							23	23	26	28	29	30
Trygghetsanställning Totalt								561	4 323	8 340	12 865	17 048	19 071

Not. 2011 avser januari tom augusti.

2011-12-21

Dnr 2011/181-5

Forts.

Subventionerad anställning	Ålder	2000	2001	2002	2003	2004	2005	2006	2007	2008	2009	2010	2011*	
Särskilt anställningsstöd	-24	2	0	-	0	0	0	0	0	0	1	2	8	12
	25-29	3	0	0	3	4	4	3	3	7	10	14	16	
	30-54	9	1	0	27	36	35	34	32	39	46	47	45	
	55-	86	99	100	69	59	61	63	64	52	42	31	28	
Särskilt anställningsstöd Totalt		125	1 932	2 178	4 577	10 554	13 975	13 286	10 109	11 130	9 081	6 638	6 230	
Instegsjobb	-24								20	17	18	16	16	
	25-29								42	40	42	43	44	
	30-54								36	42	39	40	39	
	55-								1	1	1	1	2	
Instegsjobb Totalt									432	3 407	6 155	6 869	5 415	
Nystartsjobb	-24								17	11	11	14	12	
	25-29								19	18	18	20	19	
	30-54								47	50	48	47	48	
	55-								17	21	23	19	20	
Nystartsjobb Totalt									17 871	26 492	33 274	59 964	64 288	
Särskilt nystartsjobb	-24									2	2	2	3	
	25-29									12	11	10	10	
	30-54									71	70	70	65	
	55-									15	17	18	22	
Särskilt nystartsjobb Totalt										1 541	2 284	1 794	1 028	

2011-12-21

Dnr 2011/181-5

Tabell 11. Andel (procent) deltagare i subventionerade anställning för åren 2000 till 2011, efter stödform och funktionsnedsättning.

Subventionerad anställning	Förekomst av funktionsnedsättning	2000	2001	2002	2003	2004	2005	2006	2007	2008	2009	2010	2011*
Nystartsjobb	Utan funktionsnedsättning								87	86	82	85	85
	Med funktionsnedsättning								13	14	18	15	15
Nystartsjobb Totalt									17 871	26 492	33 274	59 964	64 288
Särskilt nystartsjobb	Utan funktionsnedsättning									38	36	34	32
	Med funktionsnedsättning									62	64	66	68
Särskilt nystartsjobb Totalt										1 541	2 284	1 794	1 028
Särskilt anställningsstöd	Utan funktionsnedsättning	84	88	87	81	77	77	77	77	76	76	79	81
	Med funktionsnedsättning	16	12	13	19	23	23	23	23	24	24	21	19
Särskilt anställningsstöd Totalt		125	1 932	2 178	4 577	10 554	13 975	13 286	10 109	11 130	9 081	6 638	6 230
Instegsjobb	Utan funktionsnedsättning								100	100	100	100	100
	Med funktionsnedsättning								-	0	0	0	0
Instegsjobb Totalt									432	3 407	6 155	6 869	5 415
Lönebidrag	Utan funktionsnedsättning	1	1	1	1	1	1	1	1	0	1	1	1
	Med funktionsnedsättning	99	99	99	99	99	99	99	99	100	99	99	99
Lönebidrag Totalt		57 300	61 784	65 880	66 621	66 623	71 069	72 926	72 016	69 666	63 313	59 332	53 779
OSA	Utan funktionsnedsättning	3	3	3	2	2	3	2	2	2	2	2	2
	Med funktionsnedsättning	97	97	97	98	98	97	98	98	98	98	98	98
OSA Totalt		6 826	7 443	7 800	7 795	7 285	6 917	6 576	6 423	6 197	5 684	5 726	5 194
Utvecklingsanställning	Utan funktionsnedsättning							0	1	1	1	1	1
	Med funktionsnedsättning							100	99	99	99	99	99
Utvecklingsanställning Totalt								1 390	4 845	5 240	4 043	5 059	4 998
Trygghetsanställning	Utan funktionsnedsättning							1	0	0	0	0	0
	Med funktionsnedsättning							99	100	100	100	100	100
Trygghetsanställning Totalt								561	4 323	8 340	12 865	17 048	19 071

*2011 avser januari tom augusti.

Not. Utan funktionsnedsättning innebär att det för personerna inte har registrerats någon kod för funktionsnedsättning som innebär nedsättning av arbetsförmågan. De som är inskrivna vid Arbetsförmedlingen måste ge sitt medgivande till att uppgifter om funktionsnedsättning registreras. Det är inte alla med funktionsnedsättning som ger sitt medgivande till detta, vilket kan förklara att det är någon eller några procentenheter som saknar funktionsnedsättning inom de stödformer som riktar sig till personer med funktionsnedsättning.

2011-12-21

Dnr 2011/181-5

Tabell 12. Andel (procent) deltagare i subventionerade anställning för åren 2000 till 2011, efter stödform samt funktionsnedsättning

Subventionerad anställning	Typ av funktionsnedsättning	2000	2001	2002	2003	2004	2005	2006	2007	2008	2009	2010	2011*	
Lönebidrag	Rörelsehinder	45	45	44	44	44	43	43	43	43	43	42	41	
	Psykiskt funktionshinder	9	9	9	10	10	11	12	13	14	14	15	16	
	Socialmedicinskt funktionshinder	8	9	9	8	8	9	9	8	8	8	9	9	
	Intellektuellt, inlämningssvårigheter	9	10	11	11	12	12	13	13	13	13	14	14	
	Övrigt	27	27	26	25	25	24	23	22	22	22	21	20	19
	inget funktionshinder angivet	1	1	1	1	1	1	1	1	1	0	1	1	1
Lönebidrag Totalt		57 300	61 784	65 880	66 621	66 623	71 069	72 926	72 016	69 666	63 313	59 332	53 779	
OSA	Rörelsehinder	6	7	7	7	7	7	7	7	8	7	7	7	
	Psykiskt funktionshinder	12	13	14	15	16	17	17	18	18	19	20	20	
	Socialmedicinskt funktionshinder	66	64	62	60	59	57	57	56	55	54	54	53	
	Intellektuellt, inlämningssvårigheter	6	7	8	9	9	9	10	11	11	11	12	13	
	Övrigt	7	7	7	7	7	6	6	6	6	6	5	5	
	inget funktionshinder angivet	3	3	3	2	2	3	2	2	2	2	2	2	2
OSA Totalt		6 826	7 443	7 800	7 795	7 285	6 917	6 576	6 423	6 197	5 684	5 726	5 194	
Utvecklingsanställning	Rörelsehinder							28	28	28	27	25	24	
	Psykiskt funktionshinder							18	21	24	27	28	28	
	Socialmedicinskt funktionshinder							17	16	14	15	15	15	
	Intellektuellt, inlämningssvårigheter							19	19	18	17	19	21	
	Övrigt							18	17	15	14	13	12	
	inget funktionshinder angivet							0	1	1	1	1	1	
Utvecklingsanställning Totalt								1 390	4 845	5 240	4 043	5 059	4 998	
Trygghetsanställning	Rörelsehinder							19	23	24	27	29	29	
	Psykiskt funktionshinder							17	19	19	18	18	18	
	Socialmedicinskt funktionshinder							11	9	8	7	6	6	
	Intellektuellt, inlämningssvårigheter							37	32	33	31	29	29	
	Övrigt							15	17	16	18	18	18	
	inget funktionshinder angivet							1	0	0	0	0	0	
Trygghetsanställning Totalt								561	4 323	8 340	12 865	17 048	19 071	

* 2011 avser januari tom augusti.

2011-12-21

Dnr 2011/181-5

Forts.

Subventionerad anställning	Typ av funktionsnedsättning	2000	2001	2002	2003	2004	2005	2006	2007	2008	2009	2010	2011*
Särskilt anställningsstöd	Rörelsehinder	9	7	8	9	10	11	10	11	12	12	10	8
	Psykiskt funktionshinder	2	0	0	1	2	2	2	2	2	3	3	3
	Socialmedicinskt funktionshinder	2	0	0	1	2	2	2	1	2	2	2	2
	Intellektuellt, inlärningssvårigheter	-	0	0	1	2	2	2	1	2	2	2	3
	Övrigt	4	4	5	6	7	8	7	7	6	6	5	4
	inget funktionshinder angivet	84	88	87	81	77	77	77	77	76	76	79	81
Särskilt anställningsstöd Totalt		125	1 932	2 178	4 577	10 554	13 975	13 286	10 109	11 130	9 081	6 638	6 230
Instegsjobb	Rörelsehinder									0	0	0	0
	Psykiskt funktionshinder									0	0	0	0
	Socialmedicinskt funktionshinder									0	0	0	-
	Intellektuellt, inlärningssvårigheter									0	0	0	0
	Övrigt									0	0	0	0
	inget funktionshinder angivet								100	100	100	100	100
Instegsjobb Totalt									432	3 407	6 155	6 869	5 415
Nystartsjobb	Rörelsehinder								6	7	8	7	7
	Psykiskt funktionshinder								2	2	3	3	3
	Socialmedicinskt funktionshinder								1	1	2	1	2
	Intellektuellt, inlärningssvårigheter								1	1	1	1	1
	Övrigt								3	3	4	3	3
	inget funktionshinder angivet								87	86	82	85	85
Nystartsjobb Totalt									17 871	26 492	33 274	59 964	64 288
Särskilt nystartsjobb	Rörelsehinder									26	25	25	25
	Psykiskt funktionshinder									24	27	28	29
	Socialmedicinskt funktionshinder									1	1	1	0
	Intellektuellt, inlärningssvårigheter									1	1	2	2
	Övrigt									10	10	11	11
	inget funktionshinder angivet									38	36	34	32
Särskilt nystartsjobb Totalt										1 541	2 284	1 794	1 028

* 2011 avser januari tom augusti.

2011-12-21

Dnr 2011/181-5

Tabell 13. Andel (procent) deltagare i subventionerade anställning för åren 2000 till 2011, efter stödform och födelse land

Subventionerad anställning	Födelse land	2003	2004	2005	2006	2007	2008	2009	2010	2011*
Lönebidrag	Sverige	89	86	86	86	86	85	84	84	83
	Norden utom Sverige	4	4	4	4	4	4	4	3	3
	Europa förutom Norden	3	4	4	4	4	4	5	5	5
	Övriga länder	4	6	6	6	6	7	8	8	8
Lönebidrag Totalt		66 621	66 623	71 069	72 926	72 016	69 666	63 313	59 332	53 779
OSA	Sverige	83	79	79	78	78	79	77	78	78
	Norden utom Sverige	7	8	8	8	8	7	7	6	6
	Europa förutom Norden	4	5	5	6	6	5	5	5	6
	Övriga länder	6	8	8	8	8	9	10	10	11
OSA Totalt		7 795	7 285	6 917	6 576	6 423	6 197	5 684	5 726	5 194
Utvecklingsanställning	Sverige				76	76	77	79	81	82
	Norden utom Sverige				4	3	3	3	3	2
	Europa förutom Norden				6	7	7	6	5	5
	Övriga länder				14	13	13	12	11	10
Utvecklingsanställning Totalt				1 390	4 845	5 240	4 043	5 059	4 998	
Trygghetsanställning	Sverige				82	84	85	85	85	85
	Norden utom Sverige				4	3	3	3	3	3
	Europa förutom Norden				6	4	4	4	4	4
	Övriga länder				8	9	8	8	8	8
Trygghetsanställning Totalt				561	4 323	8 340	12 865	17 048	19 071	

* 2011 avser januari tom augusti.

Not: uppgift om födelse land registrerades inte före år 2003

2011-12-21

Dnr 2011/181-5

Forts.

Subventionerad anställning	Födelseland	2003	2004	2005	2006	2007	2008	2009	2010	2011*
Nystartsjobb	Sverige					69	66	62	62	61
	Norden utom Sverige					2	2	2	2	2
	Europa förutom Norden					9	9	9	9	10
	Övriga länder					20	22	26	27	27
Nystartsjobb Totalt					17 871	26 492	33 274	59 964	64 288	
Särskilt nystartsjobb	Sverige						89	87	87	87
	Norden utom Sverige						3	3	3	3
	Europa förutom Norden						3	4	3	2
	Övriga länder						5	6	7	7
Särskilt nystartsjobb Totalt						1 541	2 284	1 794	1 028	
Särskilt anställningsstöd	Sverige	85	81	81	82	80	75	70	67	68
	Norden utom Sverige	4	5	5	5	4	4	4	3	3
	Europa förutom Norden	5	6	6	6	6	6	7	8	8
	Övriga länder	7	8	8	7	9	14	19	22	21
Särskilt anställningsstöd Totalt		4 577	10 554	13 975	13 286	10 109	11 130	9 081	6 638	6 230
Instegsjobb	Sverige					3	2	2	1	1
	Norden utom Sverige					0	0	0	-	-
	Europa förutom Norden					17	14	12	12	11
	Övriga länder					80	84	86	87	88
Instegsjobb Totalt					432	3 407	6 155	6 869	5 415	

* 2011 avser januari tom augusti.

Not: uppgift om födelseland registrerades inte före år 2003

2011-12-21

Dnr 2011/181-5

Tabell 14. Andel (procent) deltagare i subventionerade anställning för åren 2000 till 2011, efter stödform och utbildningsnivå

Anställning med stöd	Utbildningsnivå	2000	2001	2002	2003	2004	2005	2006	2007	2008	2009	2010	2011*
Lönebidrag	Förgymnasial utbildning	53	53	51	49	48	46	44	43	42	41	39	38
	Gymnasial utbildning	41	40	42	43	44	45	46	47	47	48	49	49
	Eftergymnasial utbildning	5	7	7	8	9	10	10	11	11	11	12	13
	Ingen uppgift	0,01	0,02	0,17	0,02	0,00	-	-	0	-	-	-	-
Lönebidrag Totalt		57 300	61 784	65 880	66 621	66 623	71 069	72 926	72 016	69 666	63 313	59 332	53 779
OSA	Förgymnasial utbildning	69	68	66	64	63	61	61	58	57	55	54	53
	Gymnasial utbildning	27	28	29	30	31	32	33	34	35	37	38	39
	Eftergymnasial utbildning	3	4	5	6	6	6	6	7	8	8	8	8
	Ingen uppgift		0,03	0,01									
OSA Totalt		6 826	7 443	7 800	7 795	7 285	6 917	6 576	6 423	6 197	5 684	5 726	5 194
Utvecklingsanställning	Förgymnasial utbildning							44	42	39	35	35	35
	Gymnasial utbildning							47	46	48	49	49	50
	Eftergymnasial utbildning							9	11	13	16	16	15
Utvecklingsanställning Totalt								1 390	4 845	5 240	4 043	5 059	4 998
Trygghetsanställning	Förgymnasial utbildning							42	42	42	42	41	40
	Gymnasial utbildning							48	47	48	48	49	49
	Eftergymnasial utbildning							9	11	10	10	10	11
Trygghetsanställning Totalt								561	4 323	8 340	12 865	17 048	19 071
Särskilt anställningsstöd	Förgymnasial utbildning	42	50	51	43	39	38	37	39	37	36	33	33
	Gymnasial utbildning	39	38	37	42	44	44	44	42	43	43	48	51
	Eftergymnasial utbildning	19	12	12	15	17	18	19	19	20	21	18	17
Särskilt anställningsstöd Totalt		125	1 932	2 178	4 577	10 554	13 975	13 286	10 109	11 130	9 081	6 638	6 230
Instegsjobb	Förgymnasial utbildning								42	42	43	42	43
	Gymnasial utbildning								35	31	30	32	31
	Eftergymnasial utbildning								23	27	27	27	26
Instegsjobb Totalt								432	3 407	6 155	6 869	5 415	
Nystartsjobb	Förgymnasial utbildning								29	29	30	28	28
	Gymnasial utbildning								49	46	45	48	48
	Eftergymnasial utbildning								22	24	25	24	24
Nystartsjobb Totalt								17 871	26 492	33 274	59 964	64 288	
Särskilt nystartsjobb	Förgymnasial utbildning									23	23	23	23
	Gymnasial utbildning									48	48	48	51
	Eftergymnasial utbildning									29	29	29	26
Särskilt nystartsjobb Totalt									1 541	2 284	1 794	1 028	

* 2011 avser januari tom augusti.

2011-12-21

Dnr 2011/181-5

Tabell 15. Andel (procent) deltagare i subventionerade anställning för åren 2000 till 2010, efter stödform och inskrivningstid vid Arbetsförmedlingen när anställningen påbörjades.

Subventionerad anställning	Inskrivningstid före anställning	2000	2001	2002	2003	2004	2005	2006	2007	2008	2009	2010	2011*
Lönebidrag	< 3 mån	44	38	34	31	32	27	23	21	19	17	15	13
	3-6 mån	6	6	6	6	6	6	6	6	5	5	5	5
	6-12 mån	10	10	10	10	10	11	11	11	10	10	11	11
	1-2 år	13	13	14	14	14	15	16	17	16	16	17	18
	> 2 år	28	33	36	38	39	42	44	47	49	51	52	53
Lönebidrag Totalt		57 300	61 784	65 880	66 621	66 623	71 069	72 926	72 016	69 666	63 313	59 332	53 779
OSA	< 3 mån	36	32	28	26	26	22	19	16	15	13	12	11
	3-6 mån	7	7	7	8	7	7	7	7	7	7	6	7
	6-12 mån	13	13	14	14	13	13	14	14	14	14	14	14
	1-2 år	15	15	15	16	15	15	16	17	16	17	19	19
	> 2 år	29	32	35	37	39	43	45	48	48	49	49	50
OSA Totalt		6 826	7 443	7 800	7 795	7 285	6 917	6 576	6 423	6 197	5 684	5 726	5 194
Utvecklingsanställning	< 3 mån							10	10	10	9	9	9
	3-6 mån							8	8	8	9	8	7
	6-12 mån							16	16	17	20	23	22
	1-2 år							27	25	24	25	26	27
	> 2 år							39	40	42	37	34	35
Utvecklingsanställning Totalt								1 390	4 845	5 240	4 043	5 059	4 998
Trygghetsanställning	< 3 mån							10	6	4	3	3	3
	3-6 mån							3	3	2	1	1	1
	6-12 mån							10	7	5	4	3	3
	1-2 år							14	15	12	10	10	10
	> 2 år							63	68	76	81	83	83
Trygghetsanställning Totalt								561	4 323	8 340	12 865	17 048	19 071

* 2011 avser januari tom augusti.

forts

2011-12-21

Dnr 2011/181-5

Subventionerad anställning	Inskrivningstid före anställning	2000	2001	2002	2003	2004	2005	2006	2007	2008	2009	2010	2011*
Nystartsjobb	< 3 mån								9	8	7	6	6
	3-6 mån								4	3	4	3	3
	6-12 mån								13	11	14	15	14
	1-2 år								34	28	24	37	36
	> 2 år								40	50	51	39	41
Nystartsjobb Totalt									17 871	26 492	33 274	59 964	64 288
Särskilt nystartsjobb	< 3 mån									20	16	13	11
	3-6 mån									9	8	7	6
	6-12 mån									26	26	24	23
	1-2 år									30	33	32	29
	> 2 år									15	17	24	30
Särskilt nystartsjobb Totalt									1 541	2 284	1 794	1 028	
Särskilt anställningsstöd	< 3 mån	4	1	0	1	1	1	1	1	2	2	1	1
	3-6 mån	3	1	1	1	1	1	1	1	1	2	2	2
	6-12 mån	4	2	2	2	3	3	3	3	3	4	4	5
	1-2 år	9	5	6	8	9	9	9	9	12	14	22	20
	> 2 år	80	91	91	89	86	86	87	87	81	78	71	73
Särskilt anställningsstöd Totalt		125	1 932	2 178	4 577	10 554	13 975	13 286	10 109	11 130	9 081	6 638	6 230
Instegsjobb	< 3 mån								48	42	38	33	30
	3-6 mån								19	17	17	18	20
	6-12 mån								28	24	23	27	27
	1-2 år								5	15	19	19	19
	> 2 år								0	2	4	4	3
Instegsjobb Totalt									432	3 407	6 155	6 869	5 415

* 2011 avser januari tom augusti.

2011-11-11

Dnr 2011/181-5

Tabell 16. Deltagare i subventionerade anställningar, efter stödform och andel som arbetade deltid år 2009 och 2010

Anställningsform	2009	Andel deltid %	2010	Andel deltid %
	Antal deltagare	2009	Antal deltagare	2010
Instegsjobb	6 317	40	5 674	42
Lönebidrag	63 649	41	45 131	41
Nystartsjobb	34 790	23	54 662	20
OSA	5 710	16	5 323	15
Särskilt anställningsstöd	9 473	15	4 437	13
Särskilt nystartsjobb	2 303	63	1 354	61
Trygghetsanställning	12 910	38	12 620	40
Utvecklingsanställning	4 131	39	3 847	41
Totalt	139 283	34	133 048	30

Tabell 17. Andel kvinnor respektive män som arbetat deltid i subventionerade anställningar år 2009 och 2010, procent.

Anställningsform	Kvinnor deltid %		Män deltid %	
	år 2009	År 2010	år 2009	År 2010
Instegsjobb	55	57	32	33
Lönebidrag	62	62	27	26
Nystartsjobb	37	35	14	11
OSA	33	30	10	9
Särskilt anställningsstöd	24	23	7	7
Särskilt nystartsjobb	75	73	45	42
Trygghetsanställning	57	60	27	28
Utvecklingsanställning	58	60	24	25
Totalt	52	49	22	19

Tabell 18. Deltagare i subventionerade anställningar, efter stödform och andel som i genomsnitt arbetade deltid år 2009 och 2010, över respektive under 25 år.

Anställningsform	Antal deltagare	Andel deltid %	Antal deltagare	Andel deltid %
	Under 25 år	Under 25 år	25 år och äldre	25 år och äldre
Instegsjobb	1 678	36	10 313	41
Lönebidrag	3 862	20	104 918	42
Nystartsjobb	9 758	17	79 694	21
OSA	298	10	10 735	16
Särskilt anställningsstöd	503	8	13 407	14
Särskilt nystartsjobb	58	33	3 599	63
Trygghetsanställning	932	24	24 598	40
Utvecklingsanställning	1 099	19	6 879	43
Totalt	18 188	20	254 143	33

Tabell 19. Andel (procent) deltagare i subventionerade anställningar som fått hjälpmedel personligt biträde eller särskilt introduktions- och uppföljningssystem åren 2009 till 2011.

År	Anställningsform	Antal deltagare	Personligt biträde	SIUS	Hjälpmedel
2009	Instegsjobb	5 054	-	0,0	-
	Lönebidrag	47 093	6,9	0,9	0,7
	Nystartsjobb	29 310	0,3	0,1	-
	OSA	5 300	0,3	0,1	-
	Särskilt anställningsstöd	4 566	0,3	0,2	-
	Särskilt nystartsjobb	1 985	1,3	0,1	-
	Trygghetsanställning	10 495	-	1,1	1,4
	Utvecklingsanställning	2 772	-	0,4	-
2010	Instegsjobb	5 674	-	-	-
	Lönebidrag	45 127	9,5	1,5	0,8
	Nystartsjobb	54 642	0,3	0,0	0,0
	OSA	5 323	0,5	0,2	-
	Särskilt anställningsstöd	4 436	0,5	0,3	0,0
	Särskilt nystartsjobb	1 354	1,3	-	-
	Trygghetsanställning	12 623	-	1,6	1,3
	Utvecklingsanställning	3 853	-	0,7	0,1
2011*	Instegsjobb	4 265	-	-	-
	Lönebidrag	32 922	11,6	1,6	0,4
	Nystartsjobb	49 000	0,4	0,1	-
	OSA	4 402	0,4	0,2	-
	Särskilt anställningsstöd	4 315	0,4	0,4	0,0
	Särskilt nystartsjobb	560	1,4	0,4	-
	Trygghetsanställning	10 156	-	1,3	0,7
	Utvecklingsanställning	3 298	-	1,2	0,0

Källa Arbetsförmedlingens ärendefakta.

* 2011 avser januari tom augusti.

Tabell 20. Jämförelsegrupp av kvarstående arbetslösa eller i program med aktivitetsstöd åren 2007 till oktober 2011, efter kön, ålder, funktionsnedsättning (ja/nej), typ av funktionsnedsättning, födelseland och utbildningsnivå. Antal totalt och andelar i procent.

		Samtliga	Inskrivningstid vid arbetsförmedlingen, dagar					
	År		0-90	91-180	181-365	366-419	419-729	730+
Totalt antal	2007	228 004	56 592	29 916	40 050	8 367	34 397	58 683
	2008	221 175	60 407	29 868	34 840	6 499	26 317	63 244
	2009	357 657	94 674	62 303	71 838	11 596	38 083	79 163
	2010	411 066	86 195	59 709	83 203	18 140	68 270	95 550
	2011*	376 113	77 895	49 605	66 900	13 847	58 316	109 551
Andel av samtliga arbetslösa och med aktivitetsstöd								
Kvinnor	2007	48	46	47	50	51	49	47
	2008	47	44	46	48	48	49	49
	2009	43	41	40	40	43	46	49
	2010	46	46	47	45	42	42	49
	2011*	48	48	48	49	50	48	47
Män	2007	52	54	53	51	50	51	53
	2008	53	56	54	52	52	51	51
	2009	57	59	60	60	57	54	51
	2010	54	54	53	55	58	58	51
	2011*	52	52	52	51	50	52	53
-24	2007	18	34	25	18	15	13	4
	2008	20	35	27	20	17	13	4
	2009	23	36	30	25	24	17	5
	2010	23	37	31	27	24	20	6
	2011*	23	38	30	29	27	20	7
25-29	2007	12	15	14	13	13	12	7
	2008	12	15	14	13	13	12	6
	2009	12	15	14	14	13	12	7
	2010	12	14	13	13	13	12	7
	2011*	11	14	14	13	12	11	8
30-54	2007	52	43	50	54	56	56	58
	2008	52	43	49	54	56	58	58
	2009	50	42	46	50	51	55	59
	2010	50	41	46	48	50	53	59
	2011*	50	40	46	47	49	52	58
55-	2007	18	8	12	16	18	20	31
	2008	17	8	11	13	14	17	31
	2009	15	8	9	11	12	15	29
	2010	15	8	10	12	13	15	28
	2011*	16	7	10	11	12	16	27

* 2011 avser januari tom oktober.

Forts.

		Samtliga	Inskrivningstid vid arbetsförmedlingen, dagar					
	År		0-90	91-180	181-365	366-419	419-729	730+
Ej funktionsnedsättning	2007	83	96	91	88	86	80	66
	2008	82	96	91	85	82	79	64
	2009	86	97	94	90	87	82	63
	2010	85	96	93	90	88	85	64
	2011*	82	96	91	88	85	81	65
Funktionsned	2007	17	4	9	13	15	20	34
	2008	18	4	9	15	18	21	36
	2009	14	3	6	10	13	18	37
	2010	15	4	7	10	12	15	36
	2011*	18	4	9	12	15	19	35
Rörelsehinder	2007	7,0	1,4	3,5	5,3	6,4	8,7	14,3
	2008	7,2	1,3	3,3	5,5	6,6	8,4	15,3
	2009	5,6	1,0	2,0	3,4	4,7	6,7	15,4
	2010	5,7	1,2	2,3	3,3	4,0	5,3	14,6
	2011*	6,3	1,1	2,5	3,6	4,6	6,4	13,5
Psykisk	2007	2,8	0,8	2,0	2,8	2,9	3,4	4,6
	2008	3,3	0,8	2,3	3,6	4,0	4,2	5,4
	2009	2,8	0,8	1,5	2,3	2,9	3,9	5,8
	2010	3,2	1,1	2,1	2,8	2,9	3,2	6,3
	2011*	4,0	1,2	2,6	3,5	4,4	5,0	6,4
Intellektuellt, inlärings- svårigheter	2007	1,9	0,5	1,0	1,5	1,8	2,3	3,9
	2008	2,3	0,5	1,2	1,9	2,4	2,9	4,4
	2009	2,0	0,4	0,9	1,5	2,2	2,9	4,9
	2010	2,2	0,6	1,0	1,5	1,8	2,4	5,0
	2011*	2,7	0,8	1,5	2,0	2,7	2,9	4,9
Socialmedicin	2007	1,5	0,6	0,8	1,0	1,2	1,6	2,9
	2008	1,6	0,5	0,9	1,2	1,6	1,7	2,9
	2009	1,3	0,4	0,6	0,9	1,3	1,8	3,0
	2010	1,3	0,4	0,7	0,9	1,0	1,3	3,0
	2011*	1,6	0,6	1,0	1,2	1,4	1,6	3,0
Övriga	2007	3,7	0,7	1,6	2,3	2,8	3,8	8,5
	2008	3,8	0,6	1,6	2,6	3,2	3,9	8,5
	2009	2,8	0,5	0,9	1,6	2,2	3,2	8,2
	2010	2,8	0,6	1,1	1,6	1,8	2,4	7,6
	2011*	3,1	0,6	1,2	1,8	2,3	3,0	6,9
Ej funktionsnedsättning	2007	83	96	91	88	86	80	66
	2008	82	96	91	85	82	79	64
	2009	86	97	94	90	87	82	63
	2010	85	96	93	90	88	85	64
	2011*	82	96	91	88	85	81	65

* 2011 avser januari tom oktober.

Forts.

		Samtliga	Inskrivningstid vid arbetsförmedlingen, dagar					
	År		0-90	91-180	181-365	366-419	419-729	730+
Sverige	2007	73	76	73	72	71	70	72
	2008	70	76	69	66	63	63	70
	2009	71	77	73	70	67	64	68
	2010	69	74	70	69	68	67	66
	2011*	66	70	65	64	63	63	65
Norden utom Sverige	2007	3	2	3	3	3	3	4
	2008	3	2	2	2	3	3	4
	2009	2	2	2	2	2	2	3
	2010	2	2	2	2	2	2	3
	2011*	2	2	2	2	2	2	3
Europa utom Norden	2007	7	6	7	7	7	8	7
	2008	8	7	8	8	9	8	8
	2009	8	7	8	9	9	9	8
	2010	8	7	8	8	9	9	8
	2011*	8	7	8	8	8	9	9
Utomeuropeiska	2007	18	16	18	19	20	20	16
	2008	20	16	20	23	26	26	19
	2009	18	15	17	19	22	26	21
	2010	21	18	20	21	21	22	22
	2011*	24	21	25	26	27	26	23
Förgymnasial utbildning	2007	28	25	27	27	28	30	33
	2008	29	25	27	29	30	31	33
	2009	26	22	23	25	27	29	33
	2010	27	23	25	25	26	27	32
	2011*	29	24	27	28	29	30	32
Gymnasial	2007	47	51	48	46	45	45	45
	2008	47	52	49	46	44	44	45
	2009	51	55	54	52	50	47	45
	2010	50	52	51	51	51	50	46
	2011*	48	51	48	49	48	47	46
Eftergymnasial utbildning	2007	25	25	25	27	27	25	23
	2008	24	23	24	26	25	25	23
	2009	23	23	23	23	23	24	22
	2010	23	24	24	24	23	22	22
	2011*	23	24	25	24	23	23	22

* 2011 avser januari tom oktober.

2011-11-11

Dnr 2011/181-5

Tabell 21. Jämförelsegrupp med deltagare inom arbetspraktik och jobb- och utvecklingsgarantin fas 3 åren 2000 till 2010, efter kön, ålder, funktionsnedsättning, födelseland, inskrivningstid och utbildningsnivå. Andelar, procent.

Andel (procent)		År											
	Kön	2000	2001	2002	2003	2004	2005	2006	2007	2008	2009	2010	2011*
Jobb- och utvecklingsgarantin fas 3	Kvinnor										47	49	49
	Män										53	51	51
Arbetspraktik	Kvinnor	45	46	45	44	45	46	47	47	48	47	48	50
	Män	55	54	55	56	55	54	53	53	52	53	52	50
Jobb- och utvecklingsgarantin fas 3	-24										1	0	1
	25-29										6	7	7
	30-54										51	52	52
	55-										42	41	40
Arbetspraktik	-24	10	11	13	12	20	19	20	21	9	5	4	6
	25-29	20	19	21	18	21	20	21	19	28	30	30	30
	30-54	52	49	47	46	43	44	43	43	54	56	56	55
	55-	18	22	20	23	16	16	15	17	9	9	10	9
Jobb- och utvecklingsgarantin fas 3	Ej funktionsnedsättning										60	63	64
	Funktionsnedsättning										40	37	36
Arbetspraktik	Ej funktionsnedsättning	83	82	84	82	86	85	85	82	79	82	83	78
	Funktionsnedsättning	17	18	16	18	14	15	15	18	21	18	17	22
Jobb- och utvecklingsgarantin fas 3	Utomeuropeiskt										17	18	18
	Europa förutom Norden										8	8	8
	Norden utom Sverige										4	4	4
	Sverige										71	70	69
Arbetspraktik	Utomeuropeiskt				3	15	14	15	21	37	31	33	44
	Europa förutom Norden				2	7	7	7	8	11	8	9	10
	Norden utom Sverige				1	3	3	3	3	2	2	2	2
	Sverige				94	76	76	75	68	50	59	56	45

* 2011 avser januari tom augusti.

Not. Tabellen avser unika individer som någon gång under året har deltagit i arbetspraktik respektive i jobb- och utvecklingsgarantins fas 3.

2011-12-21

Dnr 2011/181-5

Forts.

Andel (procent)		År												
	Kön	2000	2001	2002	2003	2004	2005	2006	2007	2008	2009	2010	2011*	
Jobb- och utvecklingsgarantin fas 3	0-90 dagar										0	2	3	
	91-180 dagar										0	1	1	
	181-365 dagar										1	1	1	
	366-419 dagar										0	0	0	
	420-729 dagar										3	4	4	
	730- dagar										95	92	91	
Arbetspraktik	0-90 dagar	17	19	22	17	19	17	17	19	22	23	20	20	
	91-180 dagar	11	12	14	13	15	15	14	12	16	18	16	16	
	181-365 dagar	15	15	17	17	19	19	19	16	20	26	25	23	
	366-419 dagar	4	3	3	4	4	4	4	4	4	5	6	5	
	420-729 dagar	17	15	13	15	17	18	18	16	16	13	16	18	
	730- dagar	37	36	30	35	26	27	27	35	23	16	16	19	
Jobb- och utvecklingsgarantin fas 3	Förgymnasial										33	32	32	
	Gymnasial utbildning										44	46	47	
	Eftergymnasial utbildning										23	22	21	
Arbetspraktik	Förgymnasial	34	35	32	31	28	27	26	29	31	29	30	33	
	Gymnasial utbildning	55	51	50	48	50	49	50	49	41	43	42	37	
	Eftergymnasial utbildning	11	14	18	20	22	24	24	22	29	28	29	29	
Jobb- och utvecklingsgarantin fas 3, totalt antal deltagare											12609	29928	32103	
Arbetspraktik, totalt antal deltagare		92515	72127	62855	38072	58669	55066	49785	17584	7817	31958	55008	16831	

* 2011 avser januari tom augusti.

Not. Tabellen avser unika individer som någon gång under året har deltagit i arbetspraktik respektive i jobb- och utvecklingsgarantins fas 3.

3 Övergångar mellan subventionerade anställningar

Detta avsnitt belyser följande uppdragsfrågor:

- I vilken mån går programdeltagarna mellan de olika formerna av subventionerade anställningar och hur ser dessa flöden ut?
- Hur de subventionerade anställningarna samspelar med andra arbetsmarknadspolitiska insatser vid arbetsplatser såsom sysselsättningsaktiviteterna inom jobb- och utvecklingsgarantins senare fas och arbetspraktiken?

3.1 Övergångar vid 90 och 180 dagar efter det att stödet avslutades

3.1.1 Kort beskrivning av vad statistiken visar

I detta avsnitt redovisas hur många av dem vars stöd för anställning har upphört och som efter tre (90 dagar) respektive sex (180 dagar) månader åter befinner sig i anställning med stöd. Uppgiften om vilka som avslutat ett stöd vid anställning bör tolkas med viss försiktighet. Detta eftersom det kan vara svårt att skilja mellan när ett stöd har upphört tillfälligt eller när det har avslutats mer varaktigt. Det är relativt vanligt att personer som har avslutat arbete med stöd efter en kortare tid återigen har arbete med stöd inom samma stödform. Denna återgång till arbete med stöd kan avse en tidigare, en pågående eller en ny anställning.² Det har inte varit möjligt för oss att inom ramen för nuvarande uppdrag ta fram data som speglar dessa förhållanden i sin helhet. Därför bör data framför allt användas för att urskilja mönster i flöden inom och mellan olika former av subventionerade anställningar, snarare än att precisera den exakta volymen och innebörden av dessa övergångar. I de data som presenteras i det följande har vi dock valt att exkludera dem som avslutade ett stöd och inom en månad påbörjade ett nytt stöd inom samma stödform. Detta innebär att antalet som avslutat blir något färre, liksom antalet återgångar till samma stödform.

Fördelningen är snarlik efter tre respektive sex månader, både i absoluta respektive relativa tal. Antalet liksom andelen som var i *arbete med stöd* var dock högre år 2010 efter sex månader än efter tre (se tabellerna 22–25). Förändringen handlar framför allt om att personer återgår till stöd inom samma stödform ökar.

² Att ett stöd upphör och sedan påbörjas igen för samma anställning kan t.ex. bero på att aktuellt uppehållstillstånd måste rekvireras från Migrationsverket innan en ny stödperiod kan påbörjas, att arbetsgivare inte inkommit med ansökan om ny stödperiod innan den föregående perioden upphörde, att den anställda är sjukskriven eller tjänstledig men även fortsättningsvis är anställd och återfår stödet när denna återgår i tjänst. Källa: Intervjuer med arbetsförmedlare under oktober 2011.

Andelen som efter att stödet hade avslutats på nytt befann sig i anställning med stöd tre månader senare varierade mellan de olika stödformerna. Andelen var 6 procent för nystartsjobb och 56 procent för utvecklingsanställning år 2010. Sex månader efter stödet avslutades var lägsta och högsta andel något högre, med lägst andel i nystartsjobbet med 9,5 och högst i utvecklingsanställningen med 57 procent.³ Andelen som hade avaktualiserats till, eller var inskrivna som ombytessökande vid Samhall, var relativt låg för samtliga stödformer år 2010 (se tabell 23 och 25).

De största *absoluta* övergångarna mellan subventionerade anställningar inom sex månader var år 2010 övergångar från lönebidrag till trygghetsanställning, från instegsjobb till nystartsjobb, från lönebidrag till lönebidrag, från nystartsjobb till nystartsjobb och från särskilt anställningsstöd till nystartsjobb (se tabell 22 och 24).

Om övergångar till subventionerade anställningar efter sex månader istället redovisas som andel av de som avslutade en viss stödform så blir delvis andra mönster synliga. Av dem som avslutat stöd för *instegsjobb* var andelen som var i nystartsjobb störst, följt av en betydligt lägre andel med nytt stöd för instegsjobb år 2010. För anställda som avslutat *lönebidrag* var andelen i trygghetsanställning störst efter sex månader, följt av andelen med lönebidrag. För *nystartsjobben* var andelarna övergick till annat arbete med stöd än nytt nystartsjobb små. För *offentligt skyddat arbete* var andelen med nytt stöd inom lönebidrag, följt av trygghetsanställning, störst. För *särskilt anställningsstöd* dominerade andelen med nytt stöd inom nystartsjobb, följt av lönebidrag och särskilt anställningsstöd. För *särskilt nystartsjobb* var andelen som fått nystartsjobb störst, följt av särskilt nystartsjobb och lönebidrag. För *trygghetsanställning* var andelen högst för nytt stöd för trygghetsanställning följt av lönebidrag. Från *utvecklingsanställningar* gick störst andel till anställning med lönebidrag, följt av trygghetsanställning. (se tabell 25)

Vidare redovisas tabeller över hur många av dem som avslutat arbetspraktik, jobb- och utvecklingsgarantins fas 3, praktisk kompetensutveckling och prova-på-plats som tre respektive sex månader efter befinner sig i subventionerad anställning efter de olika programmen (se tabell 26 och 27). I absoluta tal år 2010 dominerade de som lämnade arbetspraktik och efter sex månader hade nystartsjobb eller lönebidrag. Därefter utgjorde de som avslutat praktisk kompetensutveckling och övergått till nystartsjobb de största grupperna till antalet.

3.1.2 Definitioner av data

Statistiken över deltagare vars stöd för anställning har avslutats grundar sig på samtliga unika individer som avslutade ett stöd inom respektive stödform

³ De som avslutade Samhall ingår inte i denna redovisning.

under ett visst år. I de data som presenteras i det följande har vi valt att exkludera dem som avslutade ett stöd och som inom en månad påbörjade ett nytt stöd inom samma stödform. Detta innebär att antalet som avslutat liksom antalet övergångar till samma stödform blir något färre. De stödformer som påverkas mest av detta villkor, dvs. de stödformer som har störst andel av de avslutade som flödar tillbaka till samma stödform inom en månad, är trygghetsanställningen, lönebidrag, särskilt nystartsjobb samt offentligt skyddat arbete.

3.1.3 Tabeller

Tabell 22. Antal deltagare vars stöd för anställning har avslutats och som efter 3 månader åter har subventionerad anställning respektive de med övrig status, åren 2007 till 2010.

	År	Status 90 dagar										Totalt
		Instegs-jobb	Löne-bidrag	Nystarts-jobb	Offentligt skyddat arbete	Särskilt anställnings-stöd	Särskilt nystarts-jobb	Trygg-hets-anställ-ning	Utveck-lings-anställ-ning	Samhall avakt. och ombytes-sökande	Övrig status	
Instegsjobb	2007	2	1	9							55	67
	2008	52	1	422		2					1110	1587
	2009	127	6	1488	3	2	1			2	2498	4127
	2010	157	8	1869	1	6	1		4	1	2691	4738
Lönebidrag	2007		892	376	88	4		1676	145	250	13509	16940
	2008		918	499	20	9	26	2448	97	232	13670	17919
	2009		751	861	18	1	7	3625	39	323	13456	19081
	2010		855	508	18	3	6	3375	55	279	11361	16460
Nystartsjobb	2007	14	32	201	3	33	5	3	5	7	7144	7447
	2009	20	74	513	4	36	6	10	7	42	13831	14543
	2010	28	165	1009	9	45	3	16	20	66	21865	23226
Offentligt skyddat arbete	2007		198	21	41	5		231	59	9	1274	1838
	2008		212	29	28		1	192	48	14	1349	1873
	2009		148	25	31	1		131	35	15	1126	1512
	2010		154	26	25			130	47	8	1116	1506
Särskilt anställnings-stöd	2007		204	433	10	127		53	35	6	5179	6047
	2008		293	893	9	71		48	20	22	4666	6022
	2009		276	2099	18	51	1	53	28	21	4240	6787
	2010		150	1354	15	40		27	26	2	2404	4018
Särskilt nystartsjobb	2008		5	2			11				184	202
	2009		24	55	2		33	8	2		643	767
	2010		35	224			32	4	2	1	590	888
Trygghets-anställning	2007		70		1	1		12	6	20	282	392
	2008		83	1	3	2		39	5	36	713	882
	2009		90	13	3			57	7	29	1238	1437
	2010		96	17	4			88	8	49	1463	1725
Utvecklings-anställning	2007		466	31	14			286	29	120	1028	1974
	2008		879	43	27	4	19	553	22	404	1586	3537
	2009		633	46	9	2	11	527	23	84	1084	2419
	2010	1	679	39	15		3	576	39	15	1053	2420

Not. Övrig status utgörs av dem som efter tre månader inte hade arbete med stöd. "Samhall avakt. och ombytessökande" utgör en mellankategori som räknas som arbete utan stöd i enlighet med Arbetsförmedlingens definition i statutabellerna i avsnitt 4, men som här urskiljs som en kategori av arbete med stöd.

Tabell 23. Deltagare vars stöd för anställning har avslutats, andel (procent) som efter 3 månader åter har subventionerad anställning respektive övrig status, åren 2007 till 2010.

Status 90 dagar												
	År	Instegs- jobb	Löne- bidrag	Nystarts- jobb	Offentligt skyddat arbete	Särskilt anställ- nings- stöd	Särskilt nystarts- jobb	Trygg- hets- anställ- ning	Utveck- lings- anställ- ning	Samhall avakt. och ombytes- sökande	Övrig status	Totalt
Instegsjobb	2007	3,0	1,5	13,4	0,0	0,0	0,0	0,0	0,0	0,0	82,1	100
	2008	3,3	0,1	26,6	0,0	0,1	0,0	0,0	0,0	0,0	69,9	100
	2009	3,1	0,1	36,1	0,1	0,0	0,0	0,0	0,0	0,0	60,5	100
	2010	3,3	0,2	39,4	0,0	0,1	0,0	0,0	0,1	0,0	56,8	100
Lönebidrag	2007	0,0	5,3	2,2	0,5	0,0	0,0	9,9	0,9	1,5	79,7	100
	2008	0,0	5,1	2,8	0,1	0,1	0,1	13,7	0,5	1,3	76,3	100
	2009	0,0	3,9	4,5	0,1	0,0	0,0	19,0	0,2	1,7	70,5	100
	2010	0,0	5,2	3,1	0,1	0,0	0,0	20,5	0,3	1,7	69,0	100
Nystartsjobb	2008	0,2	0,4	2,7	0,0	0,4	0,1	0,0	0,1	0,1	95,9	100
	2009	0,1	0,5	3,5	0,0	0,2	0,0	0,1	0,0	0,3	95,1	100
	2010	0,1	0,7	4,3	0,0	0,2	0,0	0,1	0,1	0,3	94,1	100
Offentligt skyddat arbete	2007	0,0	10,8	1,1	2,2	0,3	0,0	12,6	3,2	0,5	69,3	100
	2008	0,0	11,3	1,5	1,5	0,0	0,1	10,3	2,6	0,7	72,0	100
	2009	0,0	9,8	1,7	2,1	0,1	0,0	8,7	2,3	1,0	74,5	100
	2010	0,0	10,2	1,7	1,7	0,0	0,0	8,6	3,1	0,5	74,1	100
Särskilt anställnings- stöd	2007	0,0	3,4	7,2	0,2	2,1	0,0	0,9	0,6	0,1	85,6	100
	2008	0,0	4,9	14,8	0,1	1,2	0,0	0,8	0,3	0,4	77,5	100
	2009	0,0	4,1	30,9	0,3	0,8	0,0	0,8	0,4	0,3	62,5	100
	2010	0,0	3,7	33,7	0,4	1,0	0,0	0,7	0,6	0,0	59,8	100
Särskilt nystartsjobb	2008	0,0	2,5	1,0	0,0	0,0	5,4	0,0	0,0	0,0	91,1	100
	2009	0,0	3,1	7,2	0,3	0,0	4,3	1,0	0,3	0,0	83,8	100
	2010	0,0	3,9	25,2	0,0	0,0	3,6	0,5	0,2	0,1	66,4	100
Trygghets- anställning	2007	0,0	17,9	0,0	0,3	0,3	0,0	3,1	1,5	5,1	71,9	100
	2008	0,0	9,4	0,1	0,3	0,2	0,0	4,4	0,6	4,1	80,8	100
	2009	0,0	6,3	0,9	0,2	0,0	0,0	4,0	0,5	2,0	86,2	100
	2010	0,0	5,6	1,0	0,2	0,0	0,0	5,1	0,5	2,8	84,8	100
Utvecklings- anställning	2007	0,0	23,6	1,6	0,7	0,0	0,0	14,5	1,5	6,1	52,1	100
	2008	0,0	24,9	1,2	0,8	0,1	0,5	15,6	0,6	11,4	44,8	100
	2009	0,0	26,2	1,9	0,4	0,1	0,5	21,8	1,0	3,5	44,8	100
	2010	0,0	28,1	1,6	0,6	0,0	0,1	23,8	1,6	0,6	43,5	100

Not. Övrig status utgörs av dem som efter tre månader inte hade arbete med stöd. ”Samhall avakt. och ombytessökande” utgör en mellankategori som räknas som arbete utan stöd i enlighet med Arbetsförmedlingens definition i statustabellerna i avsnitt 4, men som här urskiljs som en kategori av arbete med stöd.

Tabell 24. Antal deltagare vars stöd för anställning avslutats och som efter 6 månader åter har subventionerad anställning respektive de med övrig status, åren 2007 till 2010.

		Status 180 dagar										
	År	Instegs- jobb	Löne- bidrag	Ny- starts- jobb	Offen- tligt skyddat arbete	Särskilt anställ- nings- stöd	Särskilt nystarts- jobb	Trygg- hets- anställ- ning	Utveck- lings- anställ- ning	Samhall avakt. och ombytes- sökande	Övrig status	Totalt
Instegsjobb	2007	4		11							52	67
	2008	86	3	423		1			1		1073	1587
	2009	169	8	1429	3	2	1			1	2514	4127
	2010	206	10	1867	1	6			5	2	2641	4738
Lönebidrag	2007		1706	432	92	11	1	1707	184	252	12555	16940
	2008		1725	580	24	20	33	2452	108	243	12734	17919
	2009		1631	957	24	4	6	3613	60	316	12470	19081
	2010		1821	569	27	6	8	3377	72	248	10332	16460
Nystartsjobb	2008	21	48	346	2	66	4	4	4	8	6944	7447
	2009	29	134	940	7	42	4	10	11	37	13329	14543
	2010	37	223	1747	11	88	3	21	24	61	21011	23226
Offentligt skyddat arbete	2007		178	21	71	5		232	53	12	1266	1838
	2008		200	34	63			195	44	13	1324	1873
	2009		144	30	50	1		125	34	20	1108	1512
	2010		157	26	47			128	45	11	1092	1506
Särskilt anställnings- stöd	2007		217	476	13	320		63	35	9	4914	6047
	2008		298	865	14	273		50	23	27	4472	6022
	2009		296	2050	19	146	1	57	32	18	4168	6787
	2010		160	1388	16	119		29	28	4	2274	4018
Särskilt nystartsjobb	2008		10	2	2		16				172	202
	2009		33	58	2	2	47	8	4		613	767
	2010		45	225			47	4	2	2	563	888
Trygghets- anställning	2007		77	2	2	1		18	9	22	261	392
	2008		94	4	4	2		76	10	41	651	882
	2009		114	13	6			102	13	32	1157	1437
	2010		117	22	5			179	7	55	1340	1725
Utvecklings- anställning	2007		484	32	17			280	46	125	990	1974
	2008		871	44	28	5	20	538	49	405	1577	3537
	2009		640	49	13	2	10	532	44	85	1044	2419
	2010		2	676	41	17	1	3	558	72	19	1031

Not. Övrig status utgörs av dem som efter tre månader inte hade arbete med stöd. ”Samhall avakt. och ombytessökande” utgör en mellankategori som räknas som arbete utan stöd i enlighet med Arbetsförmedlingens definition i statustabellerna i avsnitt 4, men som här urskiljs som en kategori av arbete med stöd.

Tabell 25. Deltagare vars stöd för anställning avslutats, andel (procent) som efter 6 månader åter har subventionerad anställning respektive övrig status, åren 2007 till 2010.

Status 180 dagar												
	År	Instegs- jobb	Löne- bidrag	Ny- starts- jobb	Offen- tligt skyddat arbete	Särskilt anställ- nings- stöd	Särskilt nystarts- jobb	Trygg- hets- anställ- ning	Utveck- lings- anställ- ning	Samhall avakt. och ombytes-	Övrig status	Totat
Instegsjobb	2007	6,0	0,0	16,4	0,0	0,0	0,0	0,0	0,0	0,0	77,6	100
	2008	5,4	0,2	26,7	0,0	0,1	0,0	0,0	0,1	0,0	67,6	100
	2009	4,1	0,2	34,6	0,1	0,0	0,0	0,0	0,0	0,0	60,9	100
	2010	4,3	0,2	39,4	0,0	0,1	0,0	0,0	0,1	0,0	55,7	100
Lönebidrag	2007	0,0	10,1	2,6	0,5	0,1	0,0	10,1	1,1	1,5	74,1	100
	2008	0,0	9,6	3,2	0,1	0,1	0,2	13,7	0,6	1,4	71,1	100
	2009	0,0	8,5	5,0	0,1	0,0	0,0	18,9	0,3	1,7	65,4	100
	2010	0,0	11,1	3,5	0,2	0,0	0,0	20,5	0,4	1,5	62,8	100
Nystartsjobb	2008	0,3	0,6	4,6	0,0	0,9	0,1	0,1	0,1	0,1	93,2	100
	2009	0,2	0,9	6,5	0,0	0,3	0,0	0,1	0,1	0,3	91,7	100
	2010	0,2	1,0	7,5	0,0	0,4	0,0	0,1	0,1	0,3	90,5	100
Offentligt skyddat arbete	2007	0,0	9,7	1,1	3,9	0,3	0,0	12,6	2,9	0,7	68,9	100
	2008	0,0	10,7	1,8	3,4	0,0	0,0	10,4	2,3	0,7	70,7	100
	2009	0,0	9,5	2,0	3,3	0,1	0,0	8,3	2,2	1,3	73,3	100
	2010	0,0	10,4	1,7	3,1	0,0	0,0	8,5	3,0	0,7	72,5	100
Särskilt anställnings- stöd	2007	0,0	3,6	7,9	0,2	5,3	0,0	1,0	0,6	0,1	81,3	100
	2008	0,0	4,9	14,4	0,2	4,5	0,0	0,8	0,4	0,4	74,3	100
	2009	0,0	4,4	30,2	0,3	2,2	0,0	0,8	0,5	0,3	61,4	100
	2010	0,0	4,0	34,5	0,4	3,0	0,0	0,7	0,7	0,1	56,6	100
Särskilt nystartsjobb	2008	0,0	5,0	1,0	1,0	0,0	7,9	0,0	0,0	0,0	85,1	100
	2009	0,0	4,3	7,6	0,3	0,3	6,1	1,0	0,5	0,0	79,9	100
	2010	0,0	5,1	25,3	0,0	0,0	5,3	0,5	0,2	0,2	63,4	100
Trygghets- anställning	2007	0,0	19,6	0,5	0,5	0,3	0,0	4,6	2,3	5,6	66,6	100
	2008	0,0	10,7	0,5	0,5	0,2	0,0	8,6	1,1	4,6	73,8	100
	2009	0,0	7,9	0,9	0,4	0,0	0,0	7,1	0,9	2,2	80,5	100
	2010	0,0	6,8	1,3	0,3	0,0	0,0	10,4	0,4	3,2	77,7	100
Utvecklings- anställning	2007	0,0	24,5	1,6	0,9	0,0	0,0	14,2	2,3	6,3	50,2	100
	2008	0,0	24,6	1,2	0,8	0,1	0,6	15,2	1,4	11,5	44,6	100
	2009	0,0	26,5	2,0	0,5	0,1	0,4	22,0	1,8	3,5	43,2	100
	2010	0,1	27,9	1,7	0,7	0,0	0,1	23,1	3,0	0,8	42,6	100

Not. Övrig status utgörs av dem som efter tre månader inte hade arbete med stöd. ”Samhall avakt. och ombytessökande” utgör en mellankategori som räknas som arbete utan stöd i enlighet med Arbetsförmedlingens definition i statistabellerna i avsnitt 4, men som här urskiljs som en kategori av arbete med stöd.

2011-11-11

Dnr 2011/181-5

Tabell 26. Antal och andel (procent) deltagare som avslutat arbetspraktik, jobb- och utvecklingsgarantin fas 3, praktisk kompetensutveckling eller prova-på-plats och som efter 3 månader är i subventionerad anställning respektive de med övrig status, åren 2007 till 2010.

Antal	År	Status 90 dagar										Totalt
		Instegs- jobb	Löne- bidrag	Nystarts- jobb	Offentligt skyddat arbete	Särskilt anställ- nings- stöd	Särskilt nystarts- jobb	Trygg- hets- anställ- ning	Utveck- lings- anställ- ning	Samhall avakt. och ombytes-	Övrig status	
Arbetspraktik	2007	45	563	1714	44	570		73	153	72	16102	19336
	2008	241	560	764	37	71	16	19	69	86	8027	9890
	2009	560	846	1544	83	47	7	68	128	165	17558	21006
	2010	933	1897	5978	230	134	9	173	350	205	41563	51472
Jobb- och utvecklingsgarantin fas 3	2009		26	86	17	60		4	5	9	584	791
	2010		201	857	64	433	1	46	78	44	4621	6345
Praktisk kompetensutveckling	2009	65	143	359	12	14	5	14	39	17	5348	6016
	2010	130	307	1224	25	27	4	31	69	15	7784	9616
Prova-på-plats	2007	25	41	198	2	16		8	13	4	1418	1725
	2008	145	45	148	5	10		5	10	7	1469	1844
	2009	305	137	273	14	3	4	12	30	31	2941	3750
	2010	277	204	381	17	7	2	14	67	24	3843	4836
Andel, procent	År											
Arbetspraktik	2007	0,2	2,9	8,9	0,2	2,9	0,0	0,4	0,8	0,4	83,3	19580
	2008	2,4	5,7	7,7	0,4	0,7	0,2	0,2	0,7	0,9	81,2	9948
	2009	2,7	4,0	7,4	0,4	0,2	0,0	0,3	0,6	0,8	83,6	22222
	2010	1,8	3,7	11,6	0,4	0,3	0,0	0,3	0,7	0,4	80,7	52470
Jobb- och utvecklingsgarantin fas 3	2009	0,0	3,3	10,9	2,1	7,6	0,0	0,5	0,6	1,1	73,8	1059
	2010	0,0	3,2	13,5	1,0	6,8	0,0	0,7	1,2	0,7	72,8	7461
Praktisk kompetensutveckling	2009	1,1	2,4	6,0	0,2	0,2	0,1	0,2	0,6	0,3	88,9	6179
	2010	1,4	3,2	12,7	0,3	0,3	0,0	0,3	0,7	0,2	80,9	9741
Prova-på-plats	2007	1,4	2,4	11,5	0,1	0,9	0,0	0,5	0,8	0,2	82,2	1749
	2008	7,9	2,4	8,0	0,3	0,5	0,0	0,3	0,5	0,4	79,7	1862
	2009	8,1	3,7	7,3	0,4	0,1	0,1	0,3	0,8	0,8	78,4	3853
	2010	5,7	4,2	7,9	0,4	0,1	0,0	0,3	1,4	0,5	79,5	4884

Not. Övrig status utgörs av dem som efter tre månader inte hade arbete med stöd. "Samhall avakt. och ombytessökande" utgör en mellankategori som räknas som arbete utan stöd i enlighet med Arbetsförmedlingens definition i statusstabellerna i avsnitt 4, men som här urskiljs som en kategori av arbete med stöd.

2011-12-21

Dnr 2011/181-5

Tabell 27. Antal och andel (procent) deltagare som avslutat arbetspraktik, jobb- och utvecklingsgarantin fas 3, praktisk kompetensutveckling eller prova-på-plats och som efter 6 månader är i subventionerad anställning respektive de med övrig status, åren 2007 till 2010.

Status 180 dagar												
Antal	År	Instegs-	Löne-	Nystarts-	Offentligt	Särskilt	Särskilt	Trygg-	Utveck-	Samhall	Övrig	Totalt
		jobb	bidrag	jobb	skyddat	anställ-	anställ-	hets-	lings-	avakt.	status	
					arbete	nings-	jobb	anställ-	anställ-	och		
					stöd	stöd	ning	ning	ombytes-			
Arbetspraktik	2007	48	612	1752	56	648	2	80	160	58	15920	19336
	2008	244	545	768	40	131	15	21	73	89	7964	9890
	2009	546	910	1833	86	73	7	82	147	161	17161	21006
	2010	938	2046	6817	244	230	7	195	391	190	40414	51472
Jobb- och utvecklingsgarantin fas 3	2009		27	83	17	52		4	5	5	598	791
	2010		188	765	59	373	1	47	75	40	4797	6345
Praktisk kompetensutveckling	2009	70	175	504	14	28	4	17	46	15	5143	6016
	2010	127	341	1410	31	36	3	39	71	22	7536	9616
Prova-på-plats	2007	26	43	217	3	22		11	12	3	1388	1725
	2008	136	52	161	5	13		4	12	10	1451	1844
	2009	288	162	319	14	7	4	19	36	26	2875	3750
	2010	267	230	481	24	15	1	15	70	27	3706	4836
Andel, procent												
Arbetspraktik	2007	0,2	3,2	9,1	0,3	3,4	0,0	0,4	0,8	0,3	82,3	19580
	2008	2,5	5,5	7,8	0,4	1,3	0,2	0,2	0,7	0,9	80,5	9948
	2009	2,6	4,3	8,7	0,4	0,3	0,0	0,4	0,7	0,8	81,7	22222
	2010	1,8	4,0	13,2	0,5	0,4	0,0	0,4	0,8	0,4	78,5	52470
Jobb- och utvecklingsgarantin fas 3	2009	0,0	3,4	10,5	2,1	6,6	0,0	0,5	0,6	0,6	75,6	1059
	2010	0,0	3,0	12,1	0,9	5,9	0,0	0,7	1,2	0,6	75,6	7461
Praktisk kompetensutveckling	2009	1,2	2,9	8,4	0,2	0,5	0,1	0,3	0,8	0,2	85,5	6179
	2010	1,3	3,5	14,7	0,3	0,4	0,0	0,4	0,7	0,2	78,4	9741
Prova-på-plats	2007	1,5	2,5	12,6	0,2	1,3	0,0	0,6	0,7	0,2	80,5	1749
	2008	7,4	2,8	8,7	0,3	0,7	0,0	0,2	0,7	0,5	78,7	1862
	2009	7,7	4,3	8,5	0,4	0,2	0,1	0,5	1,0	0,7	76,7	3853
	2010	5,5	4,8	9,9	0,5	0,3	0,0	0,3	1,4	0,6	76,6	4884

Not. Övrig status utgörs av dem som efter tre månader inte hade arbete med stöd. "Samhall avakt. och ombytessökande" utgör en mellankategori som räknas som arbete utan stöd i enlighet med Arbetsförmedlingens definition i statusstabellerna i avsnitt 4, men som här urskiljs som en kategori av arbete med stöd.

4 Utflöde från subventionerade anställningar på kort och lång sikt

Detta avsnitt belyser följande uppdragsfrågor:

- Hur ser utflödet från de olika programmen ut för olika grupper på kort och lång sikt samt i vilken mån de leder till reguljärt osubventionerat arbete?
- Hur samspelar de subventionerade anställningarna med andra arbetsmarknadspolitiska insatser vid arbetsplats, såsom sysselsättningsaktiviteterna inom jobb- och utvecklingsgarantins senare fas samt arbetspraktik?

4.1 Status efter 90 och 180 dagar

4.1.1 Kort beskrivning av vad statistiken visar

Tabellerna i detta avsnitt visar status för deltagarna 90 respektive 180 dagar efter att stödet för en viss anställning har upphört/avslutats. De subventionerade anställningarna skiljer sig i vissa avseenden från många andra insatser eller program inom arbetsmarknadspolitiken. En skillnad är att vissa av stöden kan löpa över många år, vilket gör att det är relativt få stöd som upphör under ett år av samtliga pågående stöd inom insatsen. Detta är fallet för lönebidrag, offentligt skyddat arbete och trygghetsanställningarna. För dessa, stödformer bedömer Arbetsförmedlingen därför andelen som går till arbete utan stöd 90 respektive 180 dagar efter att stödet upphörde ett mindre lämpligt mått på andelen som går till arbete under ett visst år.⁴ Istället relaterar Arbetsförmedlingen antalet övergångar till arbete till det genomsnittliga antalet deltagare (se avsnitt 4.2). Vi redovisar båda måtten i det följande.

De subventionerade anställningarna skiljer sig också genom att det kan vara svårt att fastställa när personer har lämnat en stödform mer varaktigt eller när stödet har upphört mer tillfälligt. Det är relativt vanligt att personer som har avslutat arbete med stöd efter en kortare tid återigen har arbete med stöd inom samma stödform. Denna återgång till arbete med stöd kan avse en tidigare, en pågående eller en ny anställning.⁵ Det har inte varit möjligt för oss att inom ramen för nuvarande uppdrag ta fram data som speglar dessa förhållanden i sin helhet. Därför bör data framför allt användas för att urskilja mönster i flöden inom och mellan olika former av subventionerade an-

⁴ Arbetsförmedlingen (2011) Arbetsmarknadspolitiska program, årsrapport 2010.

⁵ Att ett stöd upphör och sedan påbörjas igen för samma anställning kan t.ex. bero på att aktuellt uppehållstillstånd måste rekvireras från Migrationsverket innan en ny stödperiod kan påbörjas, att arbetsgivare inte inkommit med ansökan om ny stödperiod innan den föregående perioden upphörde, att den anställde är sjukskriven eller tjänstledig men även fortsättningsvis är anställd och återfår stödet när denna återgår i tjänst. Källa: Intervjuer med arbetsförmedlare under oktober 2011.



ställningar, snarare än att precisera den exakta volymen och innebörden av dessa övergångar. I de data som presenteras i det följande har vi dock valt att exkludera de som avslutar ett stöd och som inom en månad påbörjar ett nytt stöd inom samma stödform. Detta innebär att antalet som avslutat respektive stödform blir färre, liksom antalet återgångar till samma stödform.

För de vars stöd upphörde under år 2010 var *arbete med stöd* den vanligaste statusen för merparten av stödformerna både efter 90 och 180 dagar, där efter följde inskrivna som *arbetslösa* och *arbete utan stöd*. Endast en mindre andel gick till *reguljär utbildning*. Övriga som lämnat Arbetsförmedlingen var för vissa insatser betydligt större än andelen som lämnat till arbete utan stöd, bl.a. för offentligt skyddat arbete och trygghetsanställningen eller lika stor som för lönebidragen.

Generella mönster för status efter 90 och 180 dagar för de vars stöd upphörde år 2010, är att andelen i *arbete utan stöd* ökade något mellan 90 och 180 dagar. Det handlar dock endast om ett fåtal procentenheter och offentligt skyddat arbete är ett undantag med en lika stor andel. Även andelen som är åter i *arbete med stöd* ökar mellan 90 och 180 dagar, förändringen är något större än andelen i arbete utan stöd. Andelen *arbetslösa* minskar betydligt mellan de båda mätperioderna. Andelen som var *inskrivna med aktivitetsstöd* ökade också något mellan dag 90 och dag 180, dock inte för dem som lämnat särskilt anställningsstöd, särskilt nystartsjobb och nystartsjobb där andelen minskade något. *Övriga som lämnat Arbetsförmedlingen* ökade något mellan 90 och 180 dagar för flertalet stödformer medan andelen *övriga inskrivna vid Arbetsförmedlingen* var relativt konstant. (se tabellerna 29 och 31).

År 2010 var andelen som befinner sig i *arbete utan stöd* 180 dagar efter att de avslutat ett stöd var i regel större för personer utan funktionsnedsättning än för dem med, större för de i de yngsta ålderskategorierna (med undantag av trygghetsanställningen) och lägre för de i den äldsta ålderskategorin. Andelen i arbete utan stöd uppvisade inga entydiga mönster beroende på födelseland dock med en större andel som gick till arbete utan stöd för de födda i Europa inklusive Sverige jämfört med utomeuropeiska länder i de största insatserna lönebidrag och nystartsjobb. Andelen i arbete utan stöd var i regel högre bland dem med eftergymnasial och gymnasial utbildning än bland dem med enbart förgymnasial utbildning år 2010. (Se tabellerna 32 till 41)

Andelen i *arbete med stöd* var större bland personer med funktionsnedsättning jämfört med dem utan. Andelen i arbete med stöd var också något större bland män än bland kvinnor, med undantag av inom det särskilda nystartsjobbet där andelen var högre bland kvinnor. Andelen i arbete med stöd var också högre i äldre åldrar, utom för trygghetsanställningen där de



över 55 år hade en lägre andel. Det fanns inga entydiga mönster beroende på födelseland och utbildningsnivå. (Se tabellerna 32 till 41)

Andelen *arbetslösa* efter 180 dagar år 2010 var inom instegsjobben, lönebidragen och trygghetsanställningarna högre bland personer utan funktionsnedsättning än bland dem med. Det omvända gällde i viss utsträckning för nystartsjobb, offentligt skyddat arbete och utvecklingsanställningar. Andelen arbetslösa var större bland dem 55 år eller äldre förutom för lönebidrag, offentligt skyddat arbete, särskilt nystartsjobb och trygghetsanställningar där den omvända situationen gällde. Andelen arbetslösa var i regel större bland dem med utomeuropeisk bakgrund än bland övriga. (Se tabellerna 32 till 41)

Andelen *övriga som lämnat Arbetsförmedlingen* var för anställda med lönebidrag, offentligt skyddat arbete och trygghetsanställning större för personer med funktionsnedsättning än för de utan. Det omvända gällde nystartsjobb och instegsjobb. Andelen som lämnat förmedlingen var väsentligt större för de över 55 år för flertalet stödformer. Andelen var också större för de födda i norden utom Sverige och större för dem med förgymnasial utbildning än för övriga. (Se tabellerna 32 till 41)

4.1.2 Definitioner av data

Statistiken i följande tabeller baserar sig på Arbetsförmedlingens programuppföljningar. Statistiken över deltagare vars stöd för anställning har avslutats omfattar unika individer som avslutade ett stöd inom respektive stödform och år. I de data som presenteras i det följande har vi valt att exkludera dem som avslutar ett stöd och inom en månad påbörjar ett nytt stöd inom samma stödform. Detta innebär att antalet som avslutat respektive stödform blir något färre i förhållande till samtliga som avslutade enligt Arbetsförmedlingens register. Antalet återgångar till samma stödform blir också färre. De stödformer som påverkas mest av detta villkor, dvs. de stödformer som har störst andel av de avslutade som flödar tillbaka till samma stödform inom en månad efter de avslutade, är trygghetsanställning, lönebidrag, särskilt nystartsjobb samt offentligt skyddat arbete.

Personernas status efter 30 och 90 dagar kan vara av två slag (se beskrivning av statusindelningen i bilaga 3). Det kan handla om att personer har avaktualiserats från förmedlingen respektive att de är fortsatt inskrivna vid förmedlingen och då står i en viss sökandekategori.

De arbetssökandes status är inte längre möjlig att följa när den arbetssökande väl har lämnat förmedlingen. En person kan ha lämnat till arbete utan stöd men kan sedan byta status utan att detta kan fångas i Arbetsförmedlingens data, detta tills personen skriver in sig hos Arbetsförmedlingen igen. Det finns också ett bortfall bland dem som lämnar Arbetsförmedlingen som

rubriceras ”lämnat av okänd orsak”. Den enskilde är inte skyldig att anmäla sin nya status eller att denne inte längre behöver Arbetsförmedlingens hjälp eller stöd.

Vi har följt Arbetsförmedlingens definition av arbete utan stöd vilket innebär att de som avaktualiseras till Samhall eller blir ombyttessökande vid Samhall räknas in i arbete utan stöd.

4.1.3 Tabeller

Tabell 28. Status 90 dagar efter avslutad anställning/program åren 2008-2010. Antal.

		Status 90 dagar							Totalt
Från	År	Arbete utan stöd	Arbete med stöd	Regu-ljär utbildning	Arbetslös	Inskrivna med aktivitetstöd	Övriga som lämnat Af	Övriga inskrivna vid Af	
Instegsjobb	2008	247	478	30	500	54	89	189	1587
	2009	444	1627	88	1373	193	182	220	4127
	2010	482	2046	110	1427	278	233	162	4738
Lönebidrag	2008	3572	4018	137	5447	822	2847	1076	17919
	2009	2711	5302	119	6374	1077	2615	883	19081
	2010	2221	4820	140	4931	1438	2225	685	16460
Nystartsjobb	2008	2695	302	101	2781	902	488	178	7447
	2009	4781	670	169	5265	2366	993	299	14543
	2010	7902	1295	367	7654	4053	1465	490	23226
Offentligt skyddat arbete, OSA	2008	119	510	18	571	48	400	207	1873
	2009	63	371	14	533	71	307	153	1512
	2010	71	382	15	561	104	255	118	1506
Särskilt anställningsstöd	2008	632	1335	19	153	2847	925	111	6022
	2009	372	2526	18	148	3160	492	71	6787
	2010	191	1612	24	71	1874	204	42	4018
Särskilt nystartsjobb	2008	31	18	5	97	12	14	25	202
	2009	164	124	7	291	57	51	73	767
	2010	203	297	9	176	101	60	42	888
Trygghetsanställning	2008	122	133	13	355	58	119	82	882
	2009	101	170	15	705	121	225	100	1437
	2010	167	213	21	661	216	335	112	1725
Utvecklingsanställning	2008	674	1548	20	843	134	154	164	3537
	2009	190	1251	28	621	156	85	88	2419
	2010	96	1352	20	561	218	86	87	2420
Arbetspraktik	2008	3125	1784	120	2709	1239	402	511	9890
	2009	4602	3283	591	7511	3623	633	763	21006
	2010	12634	9704	1025	16540	7928	1854	1787	51472
JoU Fas 3	2009	110	198	31	84	74	248	46	791
	2010	864	1680	209	595	735	1645	617	6345

Tabell 29. Status 90 dagar efter avslutat stöd/program åren 2008-2010. Andel, procent.

Från	År	Status 90 dagar							Totalt
		Arbete utan stöd	Arbete med stöd	Reguljärläring	Arbetslös	Inskrivna med aktivitetsstöd	Övriga som lämnat Af	Övriga inskrivna vid Af	
Instegsjobb	2008	16	30	2	32	3	6	12	1587
	2009	11	39	2	33	5	4	5	4127
	2010	10	43	2	30	6	5	3	4738
Lönebidrag	2008	20	22	1	30	5	16	6	17919
	2009	14	28	1	33	6	14	5	19081
	2010	13	29	1	30	9	14	4	16460
Nystartsjobb	2008	36	4	1	37	12	7	2	7447
	2009	33	5	1	36	16	7	2	14543
	2010	34	6	2	33	17	6	2	23226
Offentligt skyddat arbete, OSA	2008	6	27	1	30	3	21	11	1873
	2009	4	25	1	35	5	20	10	1512
	2010	5	25	1	37	7	17	8	1506
Särskilt anställningsstöd	2008	10	22	0	3	47	15	2	6022
	2009	5	37	0	2	47	7	1	6787
	2010	5	40	1	2	47	5	1	4018
Särskilt nystartsjobb	2008	15	9	2	48	6	7	12	202
	2009	21	16	1	38	7	7	10	767
	2010	23	33	1	20	11	7	5	888
Trygghetsanställning	2008	14	15	1	40	7	13	9	882
	2009	7	12	1	49	8	16	7	1437
	2010	10	12	1	38	13	19	6	1725
Utvecklingsanställning	2008	19	44	1	24	4	4	5	3537
	2009	8	52	1	26	6	4	4	2419
	2010	4	56	1	23	9	4	4	2420
Arbetspraktik	2008	32	18	1	27	13	4	5	9890
	2009	22	16	3	36	17	3	4	21006
	2010	25	19	2	32	15	4	3	51472
JoU Fas 3	2009	14	25	4	11	9	31	6	791
	2010	14	26	3	9	12	26	10	6345

Not. Andelen i arbete utan stöd för de som avslutade ett stöd under ett visst år är inte alltid ett bra mått på hur vanligt det är att personer som har tagit del av stödet går till arbete utan stöd (se vidare avsnitt 4.2). Detta då antalet som avslutar ett stöd, för vissa stödformer, är litet i förhållande till antalet som tar del av stödet under ett år. Andelen som avslutar under ett år av samtliga deltagare är framför allt låg inom lönebidrag, trygghetsanställning och offentligt skyddat arbete, men även i viss utsträckning inom Nystartsjobbet. Detta förhållande är också av relevans för förståelsen av övriga statuskategorier.

Tabell 30. Status 180 dagar efter avslutat stöd/program åren 2008 till 2010, efter stödform. Antal.

		Status 180 dagar							
Från	År	Arbete utan stöd	Arbete med stöd	Regu- ljar utbildning	Arbetslös	Inskrivna med aktivi- tetsstöd	Övriga som lämnat Af	Övriga inskrivna vid Af	Totalt
Instegsjobb	2008	261	515	35	419	77	115	165	1587
	2009	499	1612	120	1160	313	243	180	4127
	2010	545	2095	139	1119	356	325	159	4738
Lönebidrag	2008	3518	4945	152	4339	983	3055	927	17919
	2009	2688	6295	146	4930	1382	2825	815	19081
	2010	2230	5880	167	3595	1555	2386	647	16460
Nystartsjobb	2008	2665	500	131	2421	1012	549	169	7447
	2009	4973	1177	227	4236	2486	1148	296	14543
	2010	8679	2154	475	5900	3774	1787	457	23226
Offentligt skyddat arbete, OSA	2008	114	536	20	520	71	412	200	1873
	2009	63	384	18	458	100	344	145	1512
	2010	60	403	18	505	135	287	98	1506
Särskilt anställningsstöd	2008	632	1524	30	163	2498	1089	86	6022
	2009	375	2601	31	142	2925	647	66	6787
	2010	223	1740	40	82	1633	255	45	4018
Särskilt nystartsjobb	2008	35	30	7	72	24	13	21	202
	2009	166	154	13	229	84	63	58	767
	2010	226	323	9	133	85	75	37	888
Trygghetsanställning	2008	124	190	15	269	81	128	75	882
	2009	111	248	14	550	188	240	86	1437
	2010	179	330	18	486	236	362	114	1725
Utvecklingsanställning	2008	666	1556	24	748	194	201	148	3537
	2009	209	1290	30	505	201	108	76	2419
	2010	122	1370	26	468	221	120	93	2420
Arbetspraktik	2008	3204	1844	195	2252	1270	647	478	9890
	2009	5016	3684	719	5754	4082	1003	748	21006
	2010	13510	10868	1341	12700	8498	2803	1752	51472
JoU Fas 3	2009	102	188	30	77	115	246	33	791
	2010	832	1508	191	510	1115	1703	486	6345

Tabell 32. Status 90 dagar efter avslutat stöd/program år 2010, efter stödform och funktionsnedsättning. Andel, procent

		Status 90 dagar								
		Arbete utan stöd	Arbete med stöd	Regu- ljar utbildning	Arbetslös	Inskrivna med aktivitetstetsstöd	Övriga som lämnat Af	Övriga inskrivna vid Af		Totalt
Instegsjobb	Ej funkteds.	10	43	2	30	6	5	3		4702
	Funktionsneds.	0	58	0	25	8	3	6		36
Lönebidrag	Ej funkteds.	24	14	0	44	8	7	2		202
	Funktionsneds.	13	29	1	30	9	14	4		16258
Nystartsjobb	Ej funkteds.	36	5	2	33	17	6	2		20248
	Funktionsneds.	22	13	1	36	19	6	3		2978
Offentligt skyddat arbete, OSA	Ej funkteds.	0	17	0	47	8	11	17		36
	Funktionsneds.	5	26	1	37	7	17	8		1470
Särskilt anställningsstöd	Ej funkteds.	6	38	1	2	47	5	1		2997
	Funktionsneds.	3	45	0	1	45	4	1		1021
Särskilt nystartsjobb	Ej funkteds.	27	33	1	20	7	8	4		291
	Funktionsneds.	21	34	1	20	14	6	5		597
Trygghetsanställning	Ej funkteds.	10	10	0	70	0	0	10		10
	Funktionsneds.	10	12	1	38	13	20	6		1715
Utvecklingsanställning	Ej funkteds.	16	47	0	26	0	5	5		19
	Funktionsneds.	4	56	1	23	9	4	4		2401
Arbetspraktik	Ej funkteds.	28	16	2	33	14	4	3		42153
	Funktionsneds.	9	33	1	27	22	3	5		9319
Jobb- och utvecklingsgarantin fas 3	Ej funkteds.	16	25	4	10	11	26	8		4041
	Funktionsneds.	9	29	2	8	13	25	13		2304
Totalt		22	21	2	29	15	7	4		112798

Tabell 33. Status 180 dagar efter avslutat stöd/program år 2010, efter stödform och funktionsnedsättning. Andel, procent.

		Status 180 dagar								
		Arbete utan stöd	Arbete med stöd	Regu- ljar utbildning	Arbetslös	Inskrivna med aktivitetstetsstöd	Övriga som lämnat Af	Övriga inskrivna vid Af		Totalt
Instegsjobb	Ej funkteds.	12	44	3	24	7	7	3		4702
	Funktionsneds.	3	58	0	17	11	3	8		36
Lönebidrag	Ej funkteds.	28	19	0	35	8	8	2		202
	Funktionsneds.	13	36	1	22	9	15	4		16258
Nystartsjobb	Ej funkteds.	39	8	2	25	16	8	2		20248
	Funktionsneds.	23	19	1	27	18	8	3		2978
Offentligt skyddat arbete	Ej funkteds.	3	22	0	33	14	17	11		36
	Funktionsneds.	4	27	1	34	9	19	6		1470
Särskilt anställningsstöd	Ej funkteds.	6	42	1	2	41	7	1		2997
	Funktionsneds.	3	49	1	2	39	6	1		1021
Särskilt nystartsjobb	Ej funkteds.	30	33	1	15	6	11	4		291
	Funktionsneds.	23	38	1	15	11	7	4		597
Trygghetsanställning	Ej funkteds.	0	20	0	60	10	0	10		10
	Funktionsneds.	10	19	1	28	14	21	7		1715
Utvecklingsanställning	Ej funkteds.	11	53	0	16	11	5	5		19
	Funktionsneds.	5	57	1	19	9	5	4		2401
Arbetspraktik	Ej funkteds.	30	18	3	26	15	6	3		42153
	Funktionsneds.	9	36	1	20	24	4	5		9319
JoU Fas 3	Ej funkteds.	15	22	4	9	17	27	6		4041
	Funktionsneds.	9	26	2	7	18	26	11		2304

Tabell 36. Status 90 dagar efter avslutat stöd/program år 2010, efter stödform och ålder. Andel, procent

		Status 90 dagar							Totalt
		Arbete utan stöd	Arbete med stöd	Reguljär utbildning	Arbetslös	Inskrivna med aktivitet	Övriga som lämna Af	Övriga inskrivna vid Af	
Insteigsjobb	-24	11	40	3	31	6	6	4	755
	25-29	11	45	2	28	6	5	3	2046
	30-54	10	43	3	32	5	4	4	1879
	55-	3	38	0	40	9	3	7	58
Lönebidrag	-24	14	18	7	33	17	9	4	834
	25-29	18	26	2	31	10	7	6	1811
	30-54	15	34	1	32	10	4	4	8606
	55-	9	25	0	26	4	32	3	5209
Nystartsjobb	-24	44	3	5	16	26	6	1	4472
	25-29	37	5	2	34	13	6	2	4851
	30-54	33	7	1	39	15	3	2	10210
	55-	19	7	0	37	18	17	2	3693
Offentligt skyddat arbete	-24	10	10	4	42	10	13	9	67
	25-29	6	26	4	38	8	7	11	188
	30-54	5	27	0	40	8	11	8	843
	55-	3	24	0	31	3	33	6	408
Särskilt anställningsstöd	-24	9	20	4	3	60	2	2	181
	25-29	8	39	2	3	47	1	1	532
	30-54	5	42	0	2	48	1	1	1897
	55-	2	40	0	1	43	12	1	1408
Särskilt nystartsjobb	-24	44	6	0	31	6	6	6	16
	25-29	34	25	0	16	4	11	9	97
	30-54	23	35	1	20	13	4	4	636
	55-	12	37	0	19	11	14	6	139
Trygghetsanställning	-24	9	16	7	38	13	7	10	116
	25-29	9	12	3	48	16	7	5	234
	30-54	12	15	1	42	15	7	8	836
	55-	7	8	0	29	6	47	4	539
Utvecklingsanställning	-24	5	51	2	21	10	6	5	376
	25-29	4	58	2	20	8	5	4	386
	30-54	4	57	0	23	9	2	4	1298
	55-	3	55	0	29	8	4	2	360
Arbetspraktik	-24	10	29	5	22	22	7	6	1798
	25-29	30	17	3	32	11	5	3	15764
	30-54	24	19	1	33	16	3	4	28653
	55-	17	22	0	30	24	3	3	5257
Jobb- och utv. fas 3	-24	22	33	18	9	5	7	5	55
	25-29	21	25	10	10	12	13	10	656
	30-54	18	32	4	12	14	10	11	3116
	55-	6	20	0	7	8	50	9	2518

Tabell 37. Status 180 dagar efter avslutat stöd/program år 2010, efter stödform och ålder. Andel, procent.

		Status 180 dagar							Totalt
		Arbete utan stöd	Arbete med stöd	Reguljär utbildning	Arbetslös	Inskrivna med aktivitet	Övriga som lämnat Af	Övriga inskrivna vid Af	
Instegsjobb	-24	14	40	4	21	10	9	3	755
	25-29	12	47	3	22	6	7	3	2046
	30-54	10	43	3	26	8	6	4	1879
	55-	2	38	0	45	9	3	3	58
Lönebidrag	-24	13	25	8	15	24	10	5	834
	25-29	18	32	2	23	11	8	6	1811
	30-54	15	41	1	24	10	5	4	8606
	55-	9	30	0	19	5	34	3	5209
Nystartsjobb	-24	48	4	6	9	25	7	1	4472
	25-29	41	9	2	27	11	7	2	4851
	30-54	37	11	1	31	15	4	2	10210
	55-	22	12	0	30	16	19	2	3693
Offentligt skyddat arbete	-24	9	15	6	27	19	16	7	67
	25-29	6	26	4	35	11	9	9	188
	30-54	5	29	1	37	9	13	6	843
	55-	1	25	0	26	6	37	6	408
Särskilt anställningsstöd	-24	15	28	6	2	45	3	1	181
	25-29	9	44	3	2	38	2	2	532
	30-54	6	46	1	2	42	1	1	1897
	55-	2	41	0	1	39	15	1	1408
Särskilt nystartsjobb	-24	50	6	0	19	19	6	0	16
	25-29	36	27	1	11	5	12	7	97
	30-54	26	38	1	15	10	6	3	636
	55-	14	39	0	15	8	17	6	139
Trygghetsanställning	-24	9	23	5	22	20	9	10	116
	25-29	9	20	3	35	19	8	5	234
	30-54	12	23	1	32	16	9	8	836
	55-	8	12	0	21	7	47	5	539
Utvecklingsanställning	-24	7	52	3	11	14	7	5	376
	25-29	5	59	2	18	4	8	4	386
	30-54	5	57	0	21	9	3	4	1298
	55-	3	56	0	23	10	5	3	360
Arbetspraktik	-24	11	30	6	17	21	9	6	1798
	25-29	32	18	4	24	11	8	3	15764
	30-54	26	21	2	26	17	4	3	28653
	55-	17	26	0	22	26	6	3	5257
Jobb- och utv.fas 3	-24	22	31	20	4	13	7	4	55
	25-29	20	22	9	7	20	14	8	656
	30-54	17	29	4	10	21	10	9	3116
	55-	6	18	0	6	13	51	6	2518

Tabell 38. Status 90 dagar efter avslutat stöd/program år 2010, efter stödform och födelseland. Andel, procent.

	Födelse- land	Status 90 dagar							Totalt
		Arbete utan stöd	Arbete med stöd	Regu- lяр utbildning	Arbets lös	Inskrivna med aktivi- tetsstöd	Övriga som lämnat Af	Övriga inskriv na vid Af	
Instegsjobb	Övriga länder	10	42	3	31	6	5	3	4159
	Europa utom Sverige	10	54	1	23	5	4	3	546
	Sverige	21	24	3	27	6	18	0	33
Lönebidrag	Övriga länder	13	24	1	40	8	8	5	1522
	Europa utom Sverige	15	30	0	32	9	10	5	741
	Norden utom Sverige	14	29	0	28	6	18	5	539
	Sverige	13	30	1	29	9	14	4	13658
Nystartsjobb	Övriga länder	31	6	2	42	12	5	3	6492
	Europa utom Sverige	35	5	1	36	15	6	2	2101
	Norden utom Sverige	29	8	1	33	21	5	4	423
	Sverige	35	5	2	28	20	7	2	14210
Offentligt skyddat arbete	Övriga länder	5	21	1	49	8	11	5	132
	Europa utom Sverige	1	34	0	41	5	15	4	80
	Norden utom Sverige	4	25	1	38	6	21	6	112
	Sverige	5	25	1	36	7	17	9	1182
Särskilt anställningsstöd	Övriga länder	4	38	0	4	50	2	1	841
	Europa utom Sverige	6	43	0	1	46	1	2	340
	Norden utom Sverige	3	35	0	3	48	7	3	126
	Sverige	5	41	1	1	46	6	1	2711
Särskilt nystartsjobb	Övriga länder	29	23	0	27	5	7	9	56
	Europa utom Sverige	28	36	0	18	10	5	3	39
	Norden utom Sverige	17	24	0	28	10	3	17	29
	Sverige	22	34	1	19	12	7	4	764
Trygghetsanställning	Övriga länder	13	11	0	44	12	13	6	157
	Europa utom Sverige	11	14	0	41	8	20	8	66
	Norden utom Sverige	4	8	0	38	11	28	11	53
	Sverige	9	13	1	38	13	20	6	1449
Utvecklingsanställning	Övriga länder	4	49	0	33	7	4	2	268
	Europa utom Sverige	3	60	1	21	10	1	3	150
	Norden utom Sverige	7	63	0	19	6	3	1	68
	Sverige	4	56	1	22	9	4	4	1934
Arbetspraktik	Övriga länder	14	19	3	43	14	4	4	16489
	Europa utom Sverige	25	19	2	33	14	4	3	4686
	Norden utom Sverige	23	17	1	32	20	4	4	1050
	Sverige	30	19	2	26	17	3	3	29247
Jobb- och utv. fas 3	Övriga länder	16	30	4	14	12	16	10	1085
	Europa utom Sverige	15	29	3	12	10	22	10	484
	Norden utom Sverige	10	25	2	8	11	34	9	254
	Sverige	13	25	3	8	12	28	10	4522

Tabell 39. Status 180 dagar efter avslutat stöd/program år 2010, efter stödform och födelseland. Andel, procent.

	Födelseland	Status 180 dagar							Totalt
		Arbete utan stöd	Arbete med stöd	Regu- ljär utbildning	Arbetslös	Inskrivna med aktivitet	Övriga som lämnat Af	Övriga inskrivna vid Af	
Instegsjobb	Övriga länder	11	43	3	24	8	7	3	4159
	Europa utom Sverige	12	55	1	18	6	5	3	546
	Sverige	24	21	6	18	0	27	3	33
Lönebidrag	Övriga länder	12	30	1	33	10	9	5	1522
	Europa utom Sverige	15	35	0	27	8	10	5	741
	Norden utom Sverige	14	35	0	22	7	19	4	539
	Sverige	14	36	1	20	10	15	4	13658
Nystartsjobb	Övriga länder	33	9	2	34	12	7	2	6492
	Europa utom Sverige	39	9	2	28	14	7	2	2101
	Norden utom Sverige	34	12	1	24	17	9	3	423
	Sverige	39	9	2	21	18	8	2	14210
Offentligt skyddat arbete	Övriga länder	5	24	1	44	8	13	5	132
	Europa utom Sverige	3	33	0	31	13	18	4	80
	Norden utom Sverige	1	25	0	37	6	27	4	112
	Sverige	4	27	1	32	9	19	7	1182
Särskilt anställningsjobb	Övriga länder	6	42	1	4	42	3	2	841
	Europa utom Sverige	7	48	1	2	38	2	2	340
	Norden utom Sverige	3	36	0	3	48	10	1	126
	Sverige	5	43	1	1	40	8	1	2711
Särskilt nystartsjobb	Övriga länder	32	25	0	14	9	11	9	56
	Europa utom Sverige	31	41	0	10	10	5	3	39
	Norden utom Sverige	21	31	0	21	14	0	14	29
	Sverige	25	37	1	15	9	9	4	764
Trygghetsanställning	Övriga länder	13	17	0	34	13	15	6	157
	Europa utom Sverige	5	18	0	38	11	21	8	66
	Norden utom Sverige	4	13	0	36	9	30	8	53
	Sverige	11	20	1	27	14	21	7	1449
Utvecklingsanställning	Övriga länder	5	51	0	28	6	7	4	268
	Europa utom Sverige	5	59	1	18	8	4	5	150
	Norden utom Sverige	7	63	0	18	3	4	4	68
	Sverige	5	57	1	18	10	5	4	1934
Arbetspraktik	Övriga länder	16	21	3	34	15	6	4	16489
	Europa utom Sverige	27	21	3	26	14	6	3	4686
	Norden utom Sverige	25	20	1	23	20	6	4	1050
	Sverige	32	21	2	19	18	5	3	29247
Jobb- och utvecklingsjobb	Övriga länder	15	27	3	12	17	16	8	1085
	Europa utom Sverige	14	25	2	8	18	24	8	484
	Norden utom Sverige	10	22	2	7	17	34	7	254
	Sverige	13	23	3	7	18	29	7	4522

Tabell 40. Status 90 dagar efter avslutat stöd/program år 2010, efter stödform och utbildningsnivå. Andel, procent.

	Utbildningsnivå	Status 90 dagar							Totalt
		Arbete utan stöd	Arbete med stöd	Reguljär utbildning	Arbetslös	Inskrivna med aktivi-tetsstöd	Övriga som lämnat Af	Övriga inskrivna vid Af	
Instegsjobb	Förgymnasial utbildning	10	41	2	33	6	5	4	1953
	Gymnasial utbildning	10	47	2	27	6	5	3	1496
	Eftergymnasial utbildning	11	43	4	29	6	5	3	1289
Lönebidrag	Förgymnasial utbildning	12	29	1	29	7	19	4	6673
	Gymnasial utbildning	14	30	1	31	10	10	4	7787
	Eftergymnasial utbildning	17	27	1	30	10	11	4	2000
Nystartsjobb	Förgymnasial utbildning	27	7	1	38	16	8	3	6461
	Gymnasial utbildning	37	5	2	29	20	5	2	11588
	Eftergymnasial utbildning	37	6	1	35	13	6	2	5177
Offentligt skyddat arbete, OSA	Förgymnasial utbildning	3	27	1	36	6	19	8	805
	Gymnasial utbildning	6	22	1	39	8	15	9	583
	Eftergymnasial utbildning	7	31	3	40	7	13	1	118
Särskilt anställningsstöd	Förgymnasial utbildning	3	41	0	2	45	8	1	1338
	Gymnasial utbildning	5	38	1	2	49	4	1	1894
	Eftergymnasial utbildning	6	44	0	1	44	4	1	786
Särskilt nystartsjobb	Förgymnasial utbildning	18	35	0	20	9	10	7	214
	Gymnasial utbildning	26	33	1	20	10	5	5	403
	Eftergymnasial utbildning	23	32	1	19	15	6	3	271
Trygghetsanställning	Förgymnasial utbildning	10	11	1	35	12	26	6	738
	Gymnasial utbildning	9	13	1	41	13	16	7	798
	Eftergymnasial utbildning	13	15	1	41	14	11	5	189
Utvecklingsanställning	Förgymnasial utbildning	4	53	1	26	8	4	3	840
	Gymnasial utbildning	3	58	1	22	9	4	4	1178
	Eftergymnasial utbildning	6	55	0	21	12	3	4	402
Arbetspraktik	Förgymnasial utbildning	16	21	2	36	16	4	5	15019
	Gymnasial utbildning	26	20	2	30	16	3	3	21936
	Eftergymnasial utbildning	31	16	2	31	14	3	3	14517
Jobb- och utvecklingsgarantin fas 3	Förgymnasial utbildning	9	23	2	8	12	35	11	2054
	Gymnasial utbildning	15	28	4	10	12	21	10	2865
	Eftergymnasial utbildning	16	30	3	10	10	23	9	1426

Tabell 41. Status 180 dagar efter avslutat stöd/program, efter stödform och utbildningsnivå år 2010. Andel, procent.

	Utbildningsnivå	Status 180 dagar							
		Arbete utan stöd	Arbete med stöd	Reguljär utbildning	Arbetslös	Inskrivna med aktivitetstetsstöd	Övriga som lämnat Af	Övriga inskrivna vid Af	Totalt
Instegsjobb	Förgymnasial utbildning	11	43	2	25	8	7	4	1953
	Gymnasial utbildning	12	47	3	22	7	6	2	1496
	Eftergymnasial utbildning	12	43	4	23	7	7	3	1289
Lönebidrag	Förgymnasial utbildning	12	34	1	21	8	20	4	6673
	Gymnasial utbildning	15	37	1	22	10	11	4	7787
	Eftergymnasial utbildning	16	33	1	23	11	11	5	2000
Nystartsjobb	Förgymnasial utbildning	29	11	1	30	16	10	2	6461
	Gymnasial utbildning	41	8	3	22	18	7	2	11588
	Eftergymnasial utbildning	40	10	2	27	12	7	2	5177
Offentligt skyddat arbete, OSA	Förgymnasial utbildning	3	28	1	33	8	22	6	805
	Gymnasial utbildning	4	25	1	35	11	16	8	583
	Eftergymnasial utbildning	8	31	3	31	10	14	3	118
Särskilt anställningsstöd	Förgymnasial utbildning	4	44	1	2	40	9	1	1338
	Gymnasial utbildning	6	41	1	2	42	5	1	1894
	Eftergymnasial utbildning	6	47	1	1	39	5	1	786
Särskilt nystartsjobb	Förgymnasial utbildning	22	37	0	14	8	12	5	214
	Gymnasial utbildning	28	36	1	15	9	7	5	403
	Eftergymnasial utbildning	24	37	1	16	11	8	3	271
Trygghetsanställning	Förgymnasial utbildning	9	17	1	27	12	28	6	738
	Gymnasial utbildning	11	20	1	30	15	17	7	798
	Eftergymnasial utbildning	13	23	1	24	17	12	9	189
Utvecklingsanställning	Förgymnasial utbildning	4	55	1	22	8	5	4	840
	Gymnasial utbildning	5	58	1	18	10	5	3	1178
	Eftergymnasial utbildning	5	56	1	19	9	4	5	402
Arbetspraktik	Förgymnasial utbildning	17	23	2	30	18	6	4	15019
	Gymnasial utbildning	28	22	3	22	17	5	3	21936
	Eftergymnasial utbildning	33	18	3	23	15	5	3	14517
Jobb- och utv. fas 3	Förgymnasial utbildning	9	20	2	7	17	36	9	2054
	Gymnasial utbildning	14	25	4	9	19	22	8	2865
	Eftergymnasial utbildning	16	27	3	8	15	24	6	1426

4.2 Övergångar till arbete inom lönebidrag, trygghetsanställningar och offentligt skyddat arbete

4.2.1 Kort beskrivning av vad statistiken visar

Tabellen i detta avsnitt avser övergångar till arbete utan stöd inom lönebidrag, trygghetsanställningar och offentligt skyddat arbete. Data avser bruttoövergångar till arbete, dvs. de tar inte hänsyn till eventuella återflöden till arbete med stöd, arbetslöshet eller program med aktivitetsstöd.

Övergångarna till arbete utan stöd per år var högre för lönebidragen än för trygghetsanställningar och offentligt skyddat arbete år 2010. Kvinnor hade en något lägre övergångsfrekvens än män inom lönebidraget. För trygghetsanställningar och offentligt skyddat arbete låg övergångsfrekvensen på ungefär samma nivå för män och kvinnor. De yngre än 29 år hade något högre övergångar till arbete utan stöd än de äldre år 2010. (se tabell 42)



De med socialmedicinsk funktionsnedsättning som första angivna funktionsnedsättning hade högre övergångsfrekvens till arbete utan stöd än övriga grupper inom lönebidraget.

Utlandsfödda hade något högre övergångsfrekvens än de födda i Sverige inom lönebidrag och trygghetsanställning år 2010. De med eftergymnasial utbildning hade högre övergångsfrekvens än de med förgymnasial och gymnasial utbildning inom lönebidrag och trygghetsanställning. Inom offentligt skyddat arbete hade de med gymnasial utbildning högst övergångsfrekvens år 2010.

4.2.2 Definitioner av data

Eftersom andelen som avslutar stöd under ett år är liten i relation till samtliga deltagare, för lönebidrag, trygghetsanställningar samt offentligt skyddat arbete, så har vi för dessa insatser valt att även ta fram mått som visar övergången till arbete i relation till det genomsnittliga antalet kvarstående i program. Det är detta mått som Arbetsförmedlingen följer för dessa program i sin årsrapport för arbetsmarknadspolitiska program. Måttet beräknas som antal som övergått till arbete från en insats i relation till det genomsnittliga antalet kvarstående i slutet av månaden under ett år inom samma insats. Måttet uttrycks som andel (procent) som har gått till arbete av antalet inskrivna i arbete med en viss stödform.

Måttet visar antalet som under året gått till arbete utan stöd men fångar inte varaktigheten i detta arbete.

2011-11-11

Dnr 2011/181-5

Tabell 42. Antal övergångar till arbete utan stöd i relation till genomsnittligt antal kvarstående per månad inom lönebidrag, trygghetsanställning och offentligt skyddat arbete (procent). Efter kön, ålder, funktionsnedsättning/typ av, födelse-land och utbildningsnivå.

	Lönebidrag					Antal kvarst	Trygghetsanställning					Antal kvarst	Offentligt skyddat arbete					Antal kvarst
	År	2007	2008	2009	2010		2011	2007	2008	2009	2010		2011	2007	2008	2009	2010	
Antal som lämnat i relation till genomsnittligt antal kvarstående, procent																		
Totalt	5,9	5,8	5,1	4,4	3,4	46738	1,8	2,0	1,0	1,3	0,9	13908	2,7	2,4	1,4	1,4	1,3	4446
Kvinnor	5,0	5,3	4,4	3,9	3,0	19107	2,1	2,0	1,2	1,2	0,9	5239	2,6	2,4	1,6	1,5	1,2	1241
Män	6,4	6,1	5,6	4,8	3,6	27631	1,7	2,0	0,9	1,3	0,9	8669	2,8	2,4	1,4	1,4	1,3	3206
-24	7,7	6,3	5,1	6,1	4,5	1903	2,0	2,1	0,7	2,1	0,5	665	6,7	15,9	4,2	3,6	2,1	139
25-29	10,0	8,5	6,0	6,1	4,5	2625	3,2	2,0	1,3	1,4	0,9	1035	5,6	6,6	2,4	2,7	3,7	219
30-54	6,5	6,6	5,6	4,7	3,7	27838	1,6	2,2	1,1	1,3	1,1	8241	3,1	2,2	1,6	1,5	1,5	2706
55-	3,6	3,5	4,0	3,3	2,3	14372	1,8	1,5	0,8	1,0	0,5	3967	1,1	0,8	0,7	0,9	0,4	1383
Utlandsfödda	5,9	5,8	5,3	4,8	3,6	7372	2,4	3,8	0,8	1,5	1,0	2034	3,2	1,8	1,7	1,3	1,4	1009
Födda i Sverige	5,8	5,8	5,0	4,4	3,3	39366	1,7	1,7	1,0	1,2	0,9	11873	2,6	2,6	1,4	1,5	1,2	3438
Rörelsehinder	5,4	5,4	4,9	4,1	2,8	20082	2,7	2,1	0,8	1,3	0,8	3902	1,6	1,4	0,9	1,6	0,7	318
Psykisk	7,1	7,2	5,3	4,6	4,2	6738	2,3	1,7	1,3	1,3	1,3	2442	3,1	2,6	2,3	1,8	1,3	889
Intellektuell, inlärningssvår.	4,2	4,0	3,8	4,0	3,3	6208	1,5	1,7	0,9	1,3	0,7	4210	1,5	1,6	0,9	0,4	1,1	549
Socialmedicinsk	10,6	10,8	8,2	7,5	5,7	3717	1,3	1,5	1,4	0,7	1,1	852	2,9	2,6	1,5	1,7	1,5	2352
Övriga	5,0	4,8	4,8	3,7	3,0	9702	1,0	2,8	0,9	1,4	1,0	2483	1,6	1,7	0,4	0,0	0,4	244
Kod för funktionsnedsättning ej angiver	23,3	20,4	15,9	11,7	5,9	291	2,6	1,9	0,7	0,4	0,0	226	9,9	4,1	0,0	0,0	1,0	94
Förgymnasial utbildning	5,1	5,0	4,7	4,0	3,0	18359	1,8	1,7	1,1	1,4	0,8	5745	2,2	2,3	1,1	1,0	1,1	2428
Gymnasial utbildning	6,2	6,1	5,3	4,5	3,5	22762	1,3	2,3	0,8	1,0	0,8	6735	3,6	2,6	1,8	2,0	1,5	1666
Eftergymnasial utbildning	7,6	7,6	5,3	5,2	4,3	5618	4,5	1,8	1,0	1,9	1,9	1428	3,5	1,7	2,3	1,4	1,7	353

* 2011 års värden avser januari till och med september.

Not 1. Siffrorna kan skilja sig något från de procentsatser som finns i årsrapport för arbetsmarknadspolitiska program.

Not 2. De som är inskrivna vid Arbetsförmedlingen måste ge sitt medgivande till att uppgifter om funktionsnedsättning som innebär nedsatt arbetsförmåga registreras. Det är inte alla med funktionsnedsättning som ger sitt medgivande, vilket kan var en förklaring till att det är någon eller några procentenheter som inte har någon funktionsnedsättning angiven inom de stödformer som riktar sig till personer med funktionsnedsättning. År 2010 handlade det om 323 deltagare (kvarstående i genomsnitt) för lönebidragen, 28 för trygghetsanställningen och 103 för offentligt skyddat arbete.

5 Arbetsgivare

Detta avsnitt belyser följande frågeställning i uppdraget:

- I vilken utsträckning använder sig olika typer av arbetsgivare – i termer av bl.a. storlek, branschtillhörighet, geografisk hemvist – av möjligheterna till subventionerad anställning?

5.1 Hos vilka arbetsgivare erbjuds subventionerade anställningar?

5.1.1 Kort beskrivning av vad statistiken visar

Statistiken i detta avsnitt beskriver vilka arbetsgivare som erbjuder subventionerade anställningar samt hur de subventionerade anställningarna fördelar sig efter arbetsgivarnas storlek, branschtillhörighet och geografiska hemvist och arbetsgivarkategori.

Antalet arbetsgivare som använder de nuvarande formerna av subventionerade anställningar var störst inom lönebidragen år 2007. År 2010 var antalet arbetsgivare som använde nystartsjobb fler än de som använde lönebidrag. Även antalet arbetsgivare som erbjöd trygghetsanställningar ökade över perioden (se tabell 43). År 2010 var antalet och andelen arbetsgivare inom grupperna handel, följt av hotell och restaurang och tillverkning betydande för många av stödformerna. Detta gällde också arbetspraktik. För offentligt skyddat arbete var andelen arbetsgivare störst inom offentlig förvaltning, följt av vård och omsorg samt utbildning. För utvecklings- och trygghetsanställningar samt lönebidrag var andelen arbetsgivare betydande inom kultur, nöje och fritid samt inom annan serviceverksamhet. För jobb- och utvecklingsgarantins senare fas dominerade arbetsgivare inom annan serviceverksamhet och kultur, nöje och fritid följt av handel (se tabell 44 och 45).

Vidare dominerar mindre *arbetsgivare*. Andelen arbetsgivare med mellan en och nio anställda är relativt stor för alla stödformer utom offentligt skyddat arbete där arbetsgivare med 500 anställda eller mer dominerar. Nystartsjobb och särskilt nystartsjobb har till synes en betydligt lägre andel i denna grupp än övriga stödformer. Om hänsyn tas till att nystartsjobb och särskilt nystartsjobb har en relativt stor andel ”uppgift saknas” så har nystartsjobben en lika stor andel mindre företag som flertalet övriga stödformer medan det särskilda nystartsjobbet har en något mindre andel. (Se tabell 46 och 47)

Andelen *arbetsgivare* med subventionerade anställningar är som förväntat störst i de tre stortstadsregionerna (se tabell 48 och 49). Andelen arbetsgivare inom respektive län varierar mellan de olika stödformerna.

De subventionerade anställningarnas branschvisa fördelning redovisas i tabell 50 och 51. Inom flertalet subventionerade anställningar år 2010 dominerade handel, offentlig förvaltning, tillverkning samt hotell och restaurang. Inom instegsjobben dominerar hotell och restaurang, offentlig förvaltning följt av handel. Inom offentligt skyddat arbete är andelen anställningar störst inom offentlig förvaltning, följt av vård och omsorg och utbildning. Subventionerade anställningar inom tillverkning är underrepresenterade i förhållande till anställda på hela arbetsmarknaden inom alla stödformer utom nystartsjobben. De är också underrepresenterade inom utbildning och vård och omsorg förutom inom offentligt skyddat arbete. Inom handel och framför allt hotell- och restaurangverksamhet är de subventionerade anställningarna överrepresenterade i förhållande till anställda på hela arbetsmarknaden.

För antalet *subventionerade anställningar* dominerar arbetsgivare med totalt mellan 1 till 20 anställda samt med fler än 500 anställda. Tyngdvikten skiljer sig åt mellan olika stödformer, med högst andel anställningar hos de minsta företagen inom instegsjobben och med högst andel anställningar i företag med fler än 500 anställda inom OSA. Andelen med uppgift saknas är stor inom nystartsjobb och särskilt nystartsjobb. Om denna grupp exkluderas så ökar de båda stödformernas andelar inom mindre företag (se tabell 52 och 53). I förhållande till antalet anställda totalt på arbetsmarknaden är de subventionerade anställningarna överrepresenterade hos mindre arbetsgivare och underrepresenterade hos större.

Tabell 54 visar att subventionerade anställningar inom aktiebolag, enkla bolag och enskild firma och dominerar vad gäller de subventionerade anställningarna. Undantaget är skyddat arbete hos offentliga arbetsgivare som uteslutande ges av kommunerna. Därefter följer kommunerna och stiftelser/ideella föreningar m.m. Andelen subventionerade anställningar är relativt liten inom stat och landsting. Gruppen stiftelser/ideella föreningar, trossamfund m.fl. är relativt stor för trygghetsanställning, lönebidrag, utvecklingsanställning och särskilt anställningsstöd. I denna grupp av arbetsgivare dominerar stiftelser och ideella föreningar. För nystartsjobben och i synnerhet för särskilt nystartsjobb saknas i relativt hög grad uppgift om arbetsgivarkategori. Om tabellen räknas utan ”uppgift saknas” så ökar nystartsjobbets och de särskilda nystartsjobbets andelar inom aktiebolag mm. till 77 respektive 70 procent, inom staten till 4 respektive 2 procent samt inom kommunerna till 13 respektive 12 procent år 2010.

Som jämförelse arbetade ungefär 69 procent av de anställda på hela arbetsmarknaden inom privat sektor, 20 procent inom kommunerna, knappt 6 procent inom landstingen respektive inom den statliga sektorn under den aktuella perioden.⁶

⁶ SCB kortperiodisk sysselsättningsstatistik, antal anställda efter sektor och tid.



Några utvecklingstendenser som kan urskiljas vad gäller de *subventionerade anställningarnas* fördelning per bransch är att andelen instegsjobb inom handeln minskade medan andelen ökade inom offentlig förvaltning under perioden 2007 till 2009. Andelen utvecklingsanställningar inom handeln ökade. Andelen trygghetsanställningar inom offentlig förvaltning minskade liksom andelen nystartsjobb inom tillverkning och inom fastighets- och uthyrningsverksamhet. (Se tabell 55)

5.1.2 Definitioner av data

Samtliga anställningar som har anordnats någon gång under ett år ingår. En arbetsgivare kan ha haft en eller flera subventionerade anställningar under ett år. I vissa fall kan ett uppehåll i stödet leda till att samma anställning med stöd räknas många gånger.

Fördelningen av arbetsgivare och deltagare i branscher redovisas enligt svensk näringslivsindelning SNI 2007 för år 2010, och enligt SNI 2002 för åren 2007 tom 2009. Anledningen att vi har valt olika redovisningsgrunder för de olika åren är att Arbetsförmedlingen har använt olika SNI-indelningar för de aktuella åren och huvudgrupperna är inte direkt möjlig att överföra på avdelningsnivån (den grövsta nivån) mellan SNI 2002 och SNI 2007.

Uppgiften om arbetsgivarens storlek hänför sig till arbetsgivarens totala storlek då den är hämtad utifrån organisationsnummer. Detta innebär att arbetsgivare i vissa fall kommer att vara lika stora som det arbetsställe där den med subventionerad anställning arbetar, detta om de endast har ett arbetsställe. I andra fall kan arbetsgivarens storlek vara betydligt större än det arbetsställe som deltagaren arbetar på. Ett exempel är kommuner som i våra tabeller redovisas efter det totala antalet anställda och inte efter arbetsställen (t.ex. enskilda förvaltningar eller andra enheter).

Uppgifterna om arbetsgivarnas och anställningarnas fördelning efter län utgår ifrån de subventionerade anställningarnas arbetsställe.

5.1.3 Tabeller

Tabell 43. Antal arbetsgivare med subventionerade anställningar, arbetspraktik och jobb- och utvecklingsgarantin åren 2007-2010.

	År			
	2007	2008	2009	2010
Instegsjobb	404	2485	3606	3978
Lönebidrag	44168	34312	30791	30172
Nystartsjobb	14775	17572	22007	35627
Skyddat arbete hos offentlig arbetsgivare	567	521	486	475
Särskilt anställningsstöd	7046	5555	3632	3552
Särskilt nystartsjobb		1553	1998	1357
Trygghetsanställning	3436	5815	7749	9257
Utvecklingsanställning	2892	2281	2146	2921
Arbetspraktik	15669	8647	32104	45179
Jobb-och utvecklingsgarantin fas 3			3883	7122

2011-11-11

Dnr 2011/181-5

Tabell 44. Antal arbetsgivare med subventionerade anställningar, efter stödform och bransch år 2010.

Antal arbetsgivare										
SNI 2007	Instegs- jobb	Lönebidrag	Skyddat arbete hos offentlig	Särskilt anställ- nings- stöd	Trygg- hets- anställ- ning	Utveck- lings- anställni- ng	Särskilt nystarts- jobb	Nystarts- jobb	Arbets- praktik	Jobb-och utveck- lingsgaran- tin fas 3
A jordbruk, skogsbruk och fiske	44	1 123	2	120	328	119	29	832	1 143	210
B utvinning av mineral	1	18		3	5	1	1	30	31	3
C tillverkning	210	2 756		308	977	214	97	4 037	3 798	280
D försörjning av el, gas, värme, kyla	2	38	1	2	11	4	2	56	73	5
E vattenförsörjning: avloppsrening, avfallhantering och sanering	5	144	1	14	37	13	7	149	159	22
F byggverksamhet	209	2 274	3	237	447	188	99	3 715	2 924	165
G handel; reparation för motorfordon och motorcyklar	618	6 581		720	1 890	643	327	7 013	10 840	928
H transport- och magasinering	64	1 050	5	125	215	76	49	1 839	1 387	112
I hotell och restaurangverksamhet	1 549	2 410	3	501	641	222	66	4 216	5 749	304
J informations- och kommunikationsverksamhet	47	412		61	91	36	36	984	1 218	145
K finans- och försäkringsverksamhet	10	77		7	21	3	10	181	210	10
L fastighetsverksamhet	50	947	7	98	267	76	42	889	906	168
M verksamhet inom juridik, ekonomi, vetenskap och teknik	89	1 004	2	128	223	90	112	2 124	2 395	223
N uthyrning, fastighetsservice, resetjänster och andra stödtjänster	345	1 181	5	195	285	116	63	2 217	2 146	260
O offentlig förvaltning och försvar	121	1 036	262	176	519	183	58	1 016	1 547	479
P utbildning	142	1 916	67	225	662	219	108	1 848	2 838	795
Q vård och omsorg, sociala tjänster	191	1 851	133	180	725	237	107	1 710	2 855	594
R kultur, nöje och fritid	51	2 612	2	210	905	211	61	1 065	1 722	1 059
S annan serviceverksamhet	199	2 673	6	230	998	253	80	1 570	3 017	1 269
T förvärsarbete i hushåll; hushållens produktion av diverse varor och	6	8		1	3	4		20	20	2
U verksamhet vid internationella organisationer, utländska ambassad	1	15			4			7	25	9
Ingen uppgift	26	200	12	20	56	20	9	199	260	85
Totalt	3 980	30 326	511	3 561	9 310	2 928	1 363	35 717	45 263	7 127

2011-12-21

Dnr 2011/181-5

Tabell 45. Andel (procent) arbetsgivare med subventionerade anställningar, efter stödform och bransch år 2010.

Andel arbetsgivare, procent										
SNI2007	Instegsjobb	Lönebidrag	OSA	Särskilt anställningsstöd	Trygghet sanställning	Utvecklingsanställning	Särskilt nystartsjobb	Nystartsjobb	Arbetspraktik	Jobb-och utvecklingsgarantin fas 3
A jordbruk, skogsbruk och fiske	1,1	3,7	0,4	3,4	3,5	4,1	2,1	2,3	2,5	2,9
B utvinning av mineral	0,0	0,1	-	0,1	0,1	0,0	0,1	0,1	0,1	0,0
C tillverkning	5,3	9,1	-	8,6	10,5	7,3	7,1	11,3	8,4	3,9
D försörjning av el, gas, värme, kyla	0,1	0,1	0,2	0,1	0,1	0,1	0,1	0,2	0,2	0,1
E vattenförsörjning: avloppsrening, avfallhantering och sanering	0,1	0,5	0,2	0,4	0,4	0,4	0,5	0,4	0,4	0,3
F byggverksamhet	5,3	7,5	0,6	6,7	4,8	6,4	7,3	10,4	6,5	2,3
G handel; reparation för motorfordon och motorcyklar	15,5	21,7	-	20,2	20,3	22,0	24,0	19,6	23,9	13,0
H transport- och magasinering	1,6	3,5	1,0	3,5	2,3	2,6	3,6	5,1	3,1	1,6
I hotell och restaurangverksamhet	38,9	7,9	0,6	14,1	6,9	7,6	4,8	11,8	12,7	4,3
J informations- och kommunikationsverksamhet	1,2	1,4	-	1,7	1,0	1,2	2,6	2,8	2,7	2,0
K finans- och försäkringsverksamhet	0,3	0,3	-	0,2	0,2	0,1	0,7	0,5	0,5	0,1
L fastighetsverksamhet	1,3	3,1	1,4	2,8	2,9	2,6	3,1	2,5	2,0	2,4
M verksamhet inom juridik, ekonomi, vetenskap och teknik	2,2	3,3	0,4	3,6	2,4	3,1	8,2	5,9	5,3	3,1
N uthyrning, fastighetsservice, resetjänster och andra stödtjänster	8,7	3,9	1,0	5,5	3,1	4,0	4,6	6,2	4,7	3,6
O offentlig förvaltning och försvar	3,0	3,4	51,3	4,9	5,6	6,3	4,3	2,8	3,4	6,7
P utbildning	3,6	6,3	13,1	6,3	7,1	7,5	7,9	5,2	6,3	11,2
Q vård och omsorg, sociala tjänster	4,8	6,1	26,0	5,1	7,8	8,1	7,9	4,8	6,3	8,3
R kultur, nöje och fritid	1,3	8,6	0,4	5,9	9,7	7,2	4,5	3,0	3,8	14,9
S annan serviceverksamhet	5,0	8,8	1,2	6,5	10,7	8,6	5,9	4,4	6,7	17,8
T förvärvsarbete i hushåll; hushållens produktion av diverse varor och tjänster	0,2	0,0	-	0,0	0,0	0,1	-	0,1	0,0	0,0
U verksamhet vid internationella organisationer, utländska ambassader	0,0	0,0	-	-	0,0	-	-	0,0	0,1	0,1
Ingen uppgift	0,7	0,7	2,3	0,6	0,6	0,7	0,7	0,6	0,6	1,2
Totalt	100,0	100,0	100,0	100,0	100,0	100,0	100,0	100,0	100,0	100,0

2011-12-21

Dnr 2011/181-5

Tabell 46. Antal arbetsgivare med subventionerade anställningar, efter stödform och storlek år 2010.

Antal arbetsgivare										
	Instegs- jobb	Lönebidrag	Offentligt skyddat arbete	Särskilt anställ- nings- stöd	Trygg- hets- anställ- ning	Utveck- lings- anställ- ning	Särskilt nystarts- jobb	Nystarts- jobb	Arbets- praktik	Jobb-och utvecklin- gsgaranti n fas 3
Storlek										
0 anställda	638	2 411		450	469	263	49	2 244	9 867	1 374
1-4 anställda	1 389	10 118		1 171	2 584	866	179	7 200	11 922	1 890
5 - 9 anställda	595	5 122		556	1 406	439	144	4 510	5 138	678
10 - 19 anställda	391	3 564		379	1 152	303	134	3 359	3 564	398
20-49 anställda	283	2 659		275	954	255	107	2 709	2 926	378
50-99 anställda	95	1 008	1	96	395	113	46	1 097	1 258	178
100-199 anställda	78	660	1	63	244	64	39	752	918	110
200 - 499 anställda	71	711	14	70	241	87	44	834	1 090	167
500+ anställda	426	3 993	495	492	1 848	530	201	3 934	7 690	1 279
Uppgift saknas	14	80		9	17	8	420	9 078	890	675
Totalt	3 980	30 326	511	3 561	9 310	2 928	1 363	35 717	45 263	7 127

Not 1. Storleken hänför sig till arbetsgivarnas totala storlek.

Not 2. Uppgifterna om att subventionerade anställningar erbjuds av arbetsgivare med 0 anställda är per definition inte korrekt. Under den tidsperiod då den subventionerade anställningen erbjöds hade arbetsgivare minst en person anställd. Vi har likväl valt att redovisa denna kategori här för att inte frånga det statistiska underlaget.

Källa: Uppgifter om antal företag i hela ekonomin är hämtade från SCB:s företagsdatabas.

Tabell 47. Andel (procent) arbetsgivare med subventionerade anställningar, efter stödform och storlek år 2010.

Andel arbetsgivare, procent										
Storlek	Instegs- jobb	Lönebidrag	Offentligt skyddat arbete	Särskilt anställ- nings- stöd	Trygg- hets- anställ- ning	Utveck- lings- anställ- ning	Särskilt nystarts- jobb	Nystarts- jobb	Arbets- praktik	Jobb-och utvecklin- gsgaranti n fas 3
0 anställda									21,8	19,3
1-4 anställda	50,9	41,3	0,0	45,5	32,8	38,6	16,7	26,4	26,3	26,5
5 - 9 anställda	14,9	16,9		15,6	15,1	15,0	10,6	12,6	11,4	9,5
10 - 19 anställda	9,8	11,8		10,6	12,4	10,3	9,8	9,4	7,9	5,6
20-49 anställda	7,1	8,8		7,7	10,2	8,7	7,9	7,6	6,5	5,3
50-99 anställda	2,4	3,3	0,2	2,7	4,2	3,9	3,4	3,1	2,8	2,5
100-199 anställda	2,0	2,2	0,2	1,8	2,6	2,2	2,9	2,1	2,0	1,5
200 - 499 anställda	1,8	2,3	2,7	2,0	2,6	3,0	3,2	2,3	2,4	2,3
500+ anställda	10,7	13,2	96,9	13,8	19,8	18,1	14,7	11,0	17,0	17,9
Uppgift saknas	0,4	0,3		0,3	0,2	0,3	30,8	25,4	2,0	9,5
Totalt	100,0	100,0	100,0	100,0	100,0	100,0	100,0	100,0	100,0	100,0

Not 1. Storleken hänförs till arbetsgivarnas totala storlek.

Not 2. En viss andel av de arbetsgivare som erbjuder subventionerad anställning klassas i Arbetsförmedlingens statistik som arbetsgivare med 0 anställda. Eftersom arbetsgivarna, i alla fall under tiden då de erbjöd den aktuella anställningen, hade minst en person anställd så har vi valt att slå samman dessa arbetsgivare med arbetsgivare som har mellan 1-4 anställda..

Not 3. Notera att särskilt nystartsjobb och nystartsjobben har en relativt stor andel anställningar där uppgift om arbetsgivarens storlek saknas. Om andelarna för dessa båda stödformer räknas om utan uppgift saknas, ökar nystartsjobben andelar inom respektive storlekskategori.

2011-12-21

Dnr 2011/181-5

Tabell 48. Antal arbetsgivare med subventionerade anställningar, efter stödform och arbetsställets länstillhörighet år 2010.

Antal arbetsgivare	Instegs- jobb	Lönebidrag	Offentligt skyddat arbete	Särskilt anställ- nings- stöd	Trygg- hets- anställ- ning	Utveck- lings- anställni- ng	Särskilt nystarts- jobb	Nystarts- jobb	Arbets- praktik	Jobb-och utvecklin- gsgaranti n fas 3
Län										
Blekinge län	55	680	11	106	236	50	9	545	887	131
Dalarnas län	71	809	14	107	392	75	24	786	1 165	243
Gotlands län	15	376	1	37	37	13	1	113	279	36
Gävleborgs län	81	1 044	17	164	495	89	24	1 075	1 637	329
Hallands län	110	741	8	60	231	122	22	731	1 149	138
Jämtlands län	50	626	13	53	285	64	13	445	777	149
Jönköpings län	69	901	19	83	256	59	37	851	1 358	134
Kalmar län	50	800	5	59	232	109	39	703	1 097	189
Kronobergs län	37	617	6	69	202	56	22	452	744	111
Norrbottnens län	118	1 194	19	203	456	88	23	1 166	1 409	487
Skåne län	549	4 187	43	498	1 042	474	128	3 793	6 185	811
Stockholms län	1 446	4 567	96	420	1 319	336	188	4 915	9 303	960
Södermanlands län	69	927	19	154	415	116	22	666	1 199	324
Uppsala län	128	890	14	91	283	96	49	684	1 270	191
Värmlands län	88	1 426	31	153	280	79	64	1 028	1 637	256
Västerbottens län	59	897	22	67	348	97	56	804	1 299	228
Västernorrlands län	77	1 010	15	104	329	137	13	906	1 595	334
Västmanlands län	91	1 043	19	81	249	104	18	804	1 249	191
Västra Götalands län	578	4 873	111	637	1 463	439	150	3 942	7 007	1 031
Örebro län	107	1 168	15	225	246	143	16	997	1 706	331
Östergötlands län	126	1 482	13	185	496	177	25	1 231	1 923	486
(tom)	6	68		5	18	5	420	9 080	388	37
Totalt	3 980	30 326	511	3 561	9 310	2 928	1 363	35 717	45 263	7 127

2011-12-21

Dnr 2011/181-5

Tabell 49. Andel (procent) arbetsgivare med subventionerade anställningar, efter stödform och arbetsställets länstillhörighet år 2010.

Andel arbetsgivare, procent											
Arbetsställe, arbetsgivaren	Instegs- jobb	Lönebidrag	Offentligt skyddat arbete	Särskilt anställ- nings- stöd	Trygg- hets- anställ- ning	Utveck- lings- anställni- ng	Särskilt nystarts- jobb	Nystarts- jobb	Arbets- praktik	Jobb-och utvecklin- gsgaranti n fas 3	
Blekinge län	1,4	2,2	2,2	3,0	2,5	1,7	0,7	1,5	2,0	1,8	
Dalarnas län	1,8	2,7	2,7	3,0	4,2	2,6	1,8	2,2	2,6	3,4	
Gotlands län	0,4	1,2	0,2	1,0	0,4	0,4	0,1	0,3	0,6	0,5	
Gävleborgs län	2,0	3,4	3,3	4,6	5,3	3,0	1,8	3,0	3,6	4,6	
Hallands län	2,8	2,4	1,6	1,7	2,5	4,2	1,6	2,0	2,5	1,9	
Jämtlands län	1,3	2,1	2,5	1,5	3,1	2,2	1,0	1,2	1,7	2,1	
Jönköpings län	1,7	3,0	3,7	2,3	2,7	2,0	2,7	2,4	3,0	1,9	
Kalmar län	1,3	2,6	1,0	1,7	2,5	3,7	2,9	2,0	2,4	2,7	
Kronobergs län	0,9	2,0	1,2	1,9	2,2	1,9	1,6	1,3	1,6	1,6	
Norrbottnens län	3,0	3,9	3,7	5,7	4,9	3,0	1,7	3,3	3,1	6,8	
Skåne län	13,8	13,8	8,4	14,0	11,2	16,2	9,4	10,6	13,7	11,4	
Stockholms län	36,3	15,1	18,8	11,8	14,2	11,5	13,8	13,8	20,6	13,5	
Södermanlands län	1,7	3,1	3,7	4,3	4,5	4,0	1,6	1,9	2,6	4,5	
Uppsala län	3,2	2,9	2,7	2,6	3,0	3,3	3,6	1,9	2,8	2,7	
Värmlands län	2,2	4,7	6,1	4,3	3,0	2,7	4,7	2,9	3,6	3,6	
Västerbottens län	1,5	3,0	4,3	1,9	3,7	3,3	4,1	2,3	2,9	3,2	
Västernorrlands län	1,9	3,3	2,9	2,9	3,5	4,7	1,0	2,5	3,5	4,7	
Västmanlands län	2,3	3,4	3,7	2,3	2,7	3,6	1,3	2,3	2,8	2,7	
Västra Götalands län	14,5	16,1	21,7	17,9	15,7	15,0	11,0	11,0	15,5	14,5	
Örebro län	2,7	3,9	2,9	6,3	2,6	4,9	1,2	2,8	3,8	4,6	
Östergötlands län	3,2	4,9	2,5	5,2	5,3	6,0	1,8	3,4	4,2	6,8	
(tom)	0,2	0,2	-	0,1	0,2	0,2	30,8	25,4	0,9	0,5	
Totalt	100,0	100,0	100,0	100,0	100,0	100,0	100,0	100,0	100,0	100,0	

2011-12-21

Dnr 2011/181-5

Tabell 50. Antal subventionerade anställningar efter bransch (SNI 2007), år 2010. Även jämförelsegrupper: arbetspraktik, jobb- och utvecklingsgarantin fas 3 och totalt antal anställda på arbetsmarknaden.

Antal anställningar											
SNI2007	Instegs- jobb	Löne- bidrag	Offentligt skyddat arbete	Särskilt anställnings- stöd	Trygghetsan- ställning	Utvecklings- anställning	Särskilt nystarts- jobb	Nystarts- jobb	Arbets- praktik (AP)	Jobb-och utvecklings- garantin fas 3	Anställda på arbets- marknad en
A jordbruk, skogsbruk och fiske	55	1 553	11	154	430	149	39	1 184	1 933	591	38545
B utvinning av mineral	1	27		3	5	1	1	51	51	4	8117
C tillverkning	301	4 354		385	1 273	266	107	9 808	8 362	411	554689
D försörjning av el, gas, värme, kyla	2	59	1	2	13	10	2	102	130	6	23080
E vattenförsörjning: avloppsrening, avfallh	7	237	1	14	54	17	8	265	336	52	14343
F byggverksamhet	277	3 364	4	272	528	224	121	5 653	5 022	205	254574
G handel; reparation för motorfordon och	854	9 293		830	2 259	799	391	10 553	20 077	1 480	493271
H transport- och magasinering	94	1 472	123	154	274	114	51	3 262	3 154	194	214273
I hotell och restaurangverksamhet	2 368	3 528	5	609	802	293	70	6 772	10 895	489	117916
J informations- och kommunikationsverksa	65	595		72	130	51	47	1 480	2 198	358	164351
K finans- och försäkringsverksamhet	13	103		8	27	3	11	266	393	12	88444
L fastighetsverksamhet	87	1 474	48	131	338	95	45	1 513	1 977	315	57559
M verksamhet inom juridik, ekonomi, vete	123	2 063	2	153	318	208	131	3 182	4 574	703	223981
N uthyrning, fastighetsservice, resetjänste	620	2 052	72	295	414	179	78	7 166	5 592	1 275	208738
O offentlig förvaltning och försvar	1 095	3 809	4 196	628	1 611	620	89	4 508	11 726	5 785	149293
P utbildning	349	3 772	934	360	994	315	138	3 805	7 792	4 417	406033
Q vård och omsorg, sociala tjänster	478	4 437	1 854	287	1 324	463	134	3 692	9 578	2 423	892820
R kultur, nöje och fritid	75	4 721	5	256	1 268	289	71	1 640	3 162	2 014	55339
S annan serviceverksamhet	282	4 951	357	321	1 489	463	87	2 554	6 708	3 813	79653
T förvärvsarbete i hushåll; hushållens prod	20	17		1	3		8	106	52	2	4
U verksamhet vid internationella organisat	1	21			4			8	54	26	17
Ingen uppgift	52	241	187	22	77	29	9	302	567	11 968	228
Totalt	7 219	52 143	7 800	4 957	13 635	4 596	1 630	67 872	104 333	36 543	4045268

2011-12-21

Dnr 2011/181-5

Tabell 51. Andel (procent) subventionerade anställningar efter bransch (SNI 2007), år 2010, procent. Även jämförelsegrupper: arbetspraktik, jobb- och utvecklingsgarantin fas 3 och totalt antal anställda på arbetsmarknaden.

Andel av anställningar (procent)											
SNI2007	Instegs- jobb	Löne- bidrag	Offentligt skyddat arbete	Särskilt anställni- ngsstöd	Trygg- hets- anställ- ning	Utvecklin- gsanställ- ning	Särskilt nystarts- jobb	Nystarts- jobb	Arbets- praktik (AP)	Jobb-och utvecklings- garantin fas 3	Anställda på hela arbetsmark- naden
A jordbruk, skogsbruk och fiske	0,8	3,0	0,1	3,1	3,2	3,2	2,4	1,7	1,9	1,6	1,0
B utvinning av mineral	0,0	0,1		0,1	0,0	0,0	0,1	0,1	0,0	0,0	0,2
C tillverkning	4,2	8,4		7,8	9,3	5,8	6,6	14,5	8,0	1,1	13,7
D försörjning av el, gas, värme, kyla	0,0	0,1	0,0	0,0	0,1	0,2	0,1	0,2	0,1	0,0	0,6
E vattenförsörjning: avloppsrening,	0,1	0,5	0,0	0,3	0,4	0,4	0,5	0,4	0,3	0,1	0,4
F byggverksamhet	3,8	6,5	0,1	5,5	3,9	4,9	7,4	8,3	4,8	0,6	6,3
G handel; reparation för motorford	11,8	17,8		16,7	16,6	17,4	24,0	15,5	19,2	4,1	12,2
H transport- och magasinering	1,3	2,8	1,6	3,1	2,0	2,5	3,1	4,8	3,0	0,5	5,3
I hotell och restaurangverksamhet	32,8	6,8	0,1	12,3	5,9	6,4	4,3	10,0	10,4	1,3	2,9
J informations- och kommunikation	0,9	1,1		1,5	1,0	1,1	2,9	2,2	2,1	1,0	4,1
K finans- och försäkringsverksamhe	0,2	0,2		0,2	0,2	0,1	0,7	0,4	0,4	0,0	2,2
L fastighetsverksamhet	1,2	2,8	0,6	2,6	2,5	2,1	2,8	2,2	1,9	0,9	1,4
M verksamhet inom juridik, ekonor	1,7	4,0	0,0	3,1	2,3	4,5	8,0	4,7	4,4	1,9	5,5
N uthyrning, fastighetservice, rese	8,6	3,9	0,9	6,0	3,0	3,9	4,8	10,6	5,4	3,5	5,2
O offentlig förvaltning och försvar	15,2	7,3	53,8	12,7	11,8	13,5	5,5	6,6	11,2	15,8	3,7
P utbildning	4,8	7,2	12,0	7,3	7,3	6,9	8,5	5,6	7,5	12,1	10,0
Q vård och omsorg, sociala tjänster	6,6	8,5	23,8	5,8	9,7	10,1	8,2	5,4	9,2	6,6	22,1
R kultur, nöje och fritid	1,0	9,1	0,1	5,2	9,3	6,3	4,4	2,4	3,0	5,5	1,4
S annan serviceverksamhet	3,9	9,5	4,6	6,5	10,9	10,1	5,3	3,8	6,4	10,4	2,0
T förvärvsarbete i hushåll; hushåll	0,3	0,0		0,0	0,0	0,2		0,2	0,0	0,0	0,0
U verksamhet vid internationella or	0,0	0,0			0,0			0,0	0,1	0,1	0,0
Ingen uppgift	0,7	0,5	2,4	0,4	0,6	0,6	0,6	0,4	0,5	32,8	0,0
Totalt	100,0	100,0	100,0	100,0	100,0	100,0	100,0	100,0	100,0	100,0	100,0

Källa: Anställda på hela arbetsmarknaden är hämtat från SCB.

2011-12-21

Dnr 2011/181-5

Tabell 52. Antal subventionerade anställningar, efter stödform och arbetsgivarens storlek år 2010. Även jämförelsegrupper: arbetspraktik, jobb- och utvecklingsgarantin fas 3 och totalt antal anställda på arbetsmarknaden.

Arbetsgivarens storlek	Instegs- jobb	Löne- bidrag	Skyddat arbete (OSA)	Särskilt anställnin- gsstöd	Trygg- hets- anställ- ning	Utveck- lings- anställ- ning	Särskilt nystarts- jobb	Nystarts- jobb	Arbets- praktik (AP)	Jobb-och utvecklings- garantin fas 3	Totalt antal anställda i ekonomin
0 anställda	812	4 529		527	707	392	57	3 575	16 972	2 173	0
1-4 anställda	1 860	13 504		1 324	3 036	1 065	202	9 899	21 185	4 108	332 674
5 - 9 anställda	852	8 027		668	1 831	551	163	7 635	10 078	2 080	261 573
10 - 19 anställda	669	6 169		466	1 574	440	161	6 366	7 282	2 165	281 251
20-49 anställda	503	5 147		393	1 406	376	128	6 478	6 808	2 457	354 257
50-99 anställda	189	2 087	1	132	631	274	51	3 400	3 277	915	242 065
100-199 anställda	137	1 490	1	86	417	122	47	2 639	2 751	560	223 266
200 - 499 anställda	179	1 281	42	101	343	122	69	2 602	3 126	843	296 647
500+ anställda	2 003	9 810	7 756	1 251	3 672	1 246	284	13 163	31 329	8 506	2 053 535
Uppgift saknas	15	99		9	18	8	468	12 115	1 525	12 736	
Totalt	7 219	52 143	7 800	4 957	13 635	4 596	1 630	67 872	104 333	36 543	4 045 268

Tabell 53. Andel (procent) subventionerade anställningar, efter stödform och arbetsgivarens storlek år 2010. Även jämförelsegrupper: arbetspraktik, jobb- och utvecklingsgarantin fas 3 och totalt antal anställda på arbetsmarknaden.

Arbetsgivarens storlek	Instegs- jobb	Löne- bidrag	Skyddat arbete (OSA)	Särskilt anställnin- gsstöd	Trygg- hets- anställ- ning	Utveck- lings- anställ- ning	Särskilt nystarts- jobb	Nystarts- jobb	Arbets- praktik (AP)	Jobb-och utvecklings- garantin fas 3	Andel av anställda på hela arbetsmarkn
0 anställda									16	6	
1-4 anställda	37	35	-	37	27	32	16	20	20	11	8
5 - 9 anställda	12	15		13	13	12	10	11	10	6	6
10 - 19 anställda	9	12		9	12	10	10	9	7	6	7
20-49 anställda	7	10		8	10	8	8	10	7	7	9
50-99 anställda	3	4	0	3	5	6	3	5	3	3	6
100-199 anställda	2	3	0	2	3	3	3	4	3	2	6
200 - 499 anställda	2	2	1	2	3	3	4	4	3	2	7
500+ anställda	28	19	99	25	27	27	17	19	30	23	51
Uppgift saknas	0	0		0	0	0	29	18	1	35	
Totalt	100	100	100	100	100	100	100	100	100	100	100

Not 1. En viss andel av de arbetsgivare som erbjuder subventionerad anställning klassas i Arbetsförmedlingens statistik som arbetsgivare med 0 anställda. Eftersom arbetsgivarna, när de erbjöd den aktuella anställningen, hade minst en person anställd så har vi valt att slå samman denna grupp av arbetsgivare med arbetsgivare med mellan 1-4 anställda.

Not 2. Notera att särskilt nystartsjobb och nystartsjobben har en relativt stor andel anställningar där uppgift om arbetsgivarens storlek saknas. Om andelarna för dessa båda stödformer räknas om utan uppgift saknas, ökar andelarna inom respektive storlekskategori.

2011-12-21

Dnr 2011/181-5

Tabell 54. Antal och andel (procent) subventionerade anställningar, efter stödform och arbetsgivarkategori år 2010. Även jämförelsegrupper: arbetspraktik, jobb- och utvecklingsgarantin fas 3.

Antal	Arbetsgivarkategori							
	Statliga myndigheter	Kommun	Landsting	Övr offentliga	Aktiebolag, enkla bolag och enskild firma	Stiftelser/ideella föreningar, trossamfund och övriga	Ingen uppgift	Totalt
Instegsjobb	18	1696	10		5299	190	6	7219
Lönebidrag	773	6875	469	14	32676	11267	71	52145
Nystartsjobb	858	7183	634	3	43166	3926	12104	67874
Skyddat arbete hos offentlig	3	7794	1		2			7800
Särskilt anställningsstöd	26	1072	28	1	3225	602	3	4957
Särskilt nystartsjobb	48	141	24		811	138	468	1630
Trygghetsanställning	271	2648	223	1	7075	3400	17	13635
Utvecklingsanställning	35	1033	33		2525	965	5	4596
Arbetspraktik	3613	19879	1396	21	67901	10916	609	104335
Jobb-och utvecklingsgaranti	575	7254	198	2	6290	10436	11788	36543

Andelar, procent								
Instegsjobb	0,2	23,5	0,1	0,0	73,4	2,6	0,1	100,0
Lönebidrag	1,5	13,2	0,9	0,0	62,7	21,6	0,1	100,0
Nystartsjobb	1,3	10,6	0,9	0,0	63,6	5,8	17,8	100,0
Skyddat arbete hos offentlig	0,0	99,9	0,0	0,0	0,0	0,0	0,0	100,0
Särskilt anställningsstöd	0,5	21,6	0,6	0,0	65,1	12,1	0,1	100,0
Särskilt nystartsjobb	2,9	8,7	1,5	0,0	49,8	8,5	28,7	100,0
Trygghetsanställning	2,0	19,4	1,6	0,0	51,9	24,9	0,1	100,0
Utvecklingsanställning	0,8	22,5	0,7	0,0	54,9	21,0	0,1	100,0
Arbetspraktik	3,5	19,1	1,3	0,0	65,1	10,5	0,6	100,0
Jobb-och utvecklingsgaranti	1,6	19,9	0,5	0,0	17,2	28,6	32,3	100,0

Notera att andelen anställningar som saknar uppgift och arbetsgivarkategori är stor för nystartsjobben och de särskilda nystartsjobben. Om tabellen räknas om utan "uppgift saknas" så ökar nystartsjobbets andelar inom aktiebolag mm. till 77 respektive 70 procent, inom staten till 4 respektive 2 procent samt inom kommunerna till 13 respektive 12 procent för år 2010.

Not. I gruppen stiftelser/ideella föreningar mm. dominerar stiftelser och ideella föreningar (39 678 anställningar), följt av trossamfund (2 134 anställningar), övriga (16 anställningar) och dödsbon (12 anställningar).

2011-12-21

Dnr 2011/181-5

Tabell 55. Andel (procent) subventionerade anställningar, efter stödform och bransch år 2007 till 2010.

Andel av anställningar, procent									
SNI 2002	År	Instegsjobb	Lönebidrag	Skyddat arbete hos offentlig arbetsgivare	Särskilt anställnings stöd	Trygghets- anställning	Utvecklings- anställning	Särskilt nystartsjobb	Nystartsjobb
A-C Jordbruk, jakt, skogsbruk, fiske, utvinning av mineral	2007	3,7	3,0	2,3	8,8	4,0	3,6		2,8
	2008	1,1	3,0	0,8	2,9	3,8	2,8	2,4	2,4
	2009	1,3	3,3	0,2	2,9	3,4	3,7	2,3	2,6
D Tillverkning	2007	14,3	11,7	1,0	7,4	13,0	14,8		21,0
	2008	9,4	10,9	0,7	8,7	12,8	11,1	10,5	18,1
	2009	4,8	9,5	0,5	6,3	10,6	6,6	8,3	10,8
E El-, gas-, värme och vattenförsörjning	2007		0,2	0,2	0,1	0,1	0,1		0,4
	2008	0,0	0,2	0,1	0,1	0,1	0,1	0,2	0,4
	2009	0,0	0,2	0,1	0,2	0,1	0,1	0,4	0,3
F Byggverksamhet	2007	6,7	5,7	1,1	3,7	3,7	4,8		10,7
	2008	5,3	6,3	1,5	4,4	3,3	4,6	8,9	8,7
	2009	3,7	6,1	1,2	3,6	3,4	5,3	7,6	7,7
G Parti- och detaljhandel, reparation	2007	19,7	16,6		12,1	16,0	11,5		18,7
	2008	14,4	16,8		15,0	15,8	14,7	22,5	15,9
	2009	12,5	16,9		13,8	16,4	16,5	23,0	15,9
H Hotell och restaurang- verksamhet	2007	31,6	4,9	0,0	3,8	6,7	4,6		8,6
	2008	31,2	5,4	0,0	8,4	6,4	5,2	5,3	7,4
	2009	32,8	5,9	0,0	11,9	6,0	6,3	5,6	10,8
I Transport, magasinering och kommunikation	2007	1,3	3,3	0,6	2,3	2,4	2,1		6,3
	2008	2,6	3,3	1,0	3,0	2,3	1,8	4,9	5,5
	2009	1,7	3,3	0,7	3,5	2,1	2,3	3,8	5,6

2011-12-21

Dnr 2011/181-5

Forts.

Andel av anställningar, procent									
SNI 2002	År	Instegsjobb	Lönebidrag	Skyddat arbete hos offentlig arbetsgivare	Särskilt anställnings stöd	Trygghets- anställning	Utvecklings- anställning	Särskilt nystartsjobb	Nystartsjobb
J Finansiell verksamhet	2007	0,2	0,2		0,3	0,1	0,1		0,5
	2008	0,1	0,2		0,4	0,1	0,2	0,6	0,5
	2009	0,1	0,2		0,3	0,2	0,3	0,9	0,4
K Fastighets- och uthyrnings- verksamhet, företagstjänster	2007	10,0	10,1	1,7	9,7	8,2	15,8		19,7
	2008	13,5	10,5	1,9	11,6	8,0	10,0	16,7	18,3
	2009	12,6	10,6	1,6	11,6	8,3	8,9	16,4	16,4
L Offentlig förvaltning och försvar obligatorisk socialförsäkring	2007	2,6	8,6	60,9	17,8	12,9	13,3		0,3
	2008	6,6	8,2	58,7	14,3	13,5	16,0	5,2	5,5
	2009	12,4	8,0	56,9	12,8	12,5	15,8	5,6	7,0
M Utbildning	2007	2,2	6,3	6,8	8,7	5,6	3,6		1,9
	2008	4,2	6,5	7,3	7,8	6,2	4,9	5,4	4,9
	2009	3,6	6,5	9,0	8,2	6,9	6,2	6,9	5,8
N Hälso- och sjukvård, sociala tjänster, veterinärverksamhet	2007	3,0	8,0	14,0	6,9	8,1	8,0		2,5
	2008	4,4	8,2	13,7	7,2	8,2	9,9	7,1	5,4
	2009	6,2	8,4	15,2	7,3	8,7	10,1	8,1	7,0
O-Q Annan service	2007	4,3	21,2	11,2	18,2	19,0	16,9		6,1
	2008	7,1	20,1	13,4	15,6	19,3	18,2	9,5	6,5
	2009	7,3	20,7	13,5	16,9	20,9	17,5	10,1	8,5
Ingen uppgift	2007	0,4	0,3	0,2	0,3	0,3	0,8		0,6
	2008	0,2	0,3	1,0	0,4	0,2	0,5	0,8	0,5
	2009	0,9	0,5	1,0	0,8	0,4	0,4	0,9	1,0
Totalt samtliga branscher	2007	462	118729	11537	12149	5154	5841		22392
	2008	3870	63464	8523	7650	8399	3898	1891	28120
	2009	6407	54546	7644	5168	11313	3398	2555	35791

Not. Vi har valt att inte ta med år 2010 i denna tabell eftersom bortfallet för SNI2002 var stort. Istället redovisas år 2010 utifrån SNI 2007 ovan. Vi har inte heller valt att ta med jämförelseprogrammen arbetspraktik och jobb- och utvecklingsgarantins fas 3 eftersom bortfallet för år 2009 var alltför omfattande.



6 Lönefördelning och faktisk subventionsnivå

Detta uppdrag belyser följande frågeställning i uppdraget:

- Hur utvecklas lönefördelningen hos deltagarna i respektive insats över tiden samt hur utvecklas den reala subventionsnivån i olika former av subventionerade anställningar?

6.1 Löner och subventionsnivåer

6.1.1 Kort beskrivning av vad statistiken visar

I detta avsnitt beskrivs lönefördelningen för de anställda i olika stödformer och hur den har förändrats över tiden, samt hur den faktiska subventionsnivån i de subventionerade anställningarna har utvecklats. Lönenivåerna är inte nuvärdesberäknade, utan avser den lön i kronor som gällde vid beslutstillfället.

Förutom bidraget eller subventionen för lönekostnaden kan även anordnarbidrag och bidrag för merkostnader utgå vid trygghets- och utvecklingsanställning. År 2010 var beloppet max 130 kronor per dag, motsvarande 2 860 kronor per månad. Detta förekom för drygt 70 procent av dem med trygghetsanställning och ca 40 procent för dem med utvecklingsanställning. För särskilt anställningsstöd kunde till och med år 2008 ett merkostnadsbidrag utgå med max 150 kronor per dag motsvarande 3 300 kronor per månad. Ca 35 procent av de med särskilt anställningsstöd fick ett sådant bidrag.

Däremot ingår inte bidrag för stöd till personligt biträde i redovisningen. Beslut om sådana stöd tas inte i samband med beslut om lönebidrag, offentligt skyddat arbete etc. och ingår därmed inte i de uppgifter om löner och subventioner som vi använt för våra sammanställningar. Sedan år 2007 har dock antalet personer som ges stöd till personligt biträde ökat från drygt 5 000 och till nära 9 000 personer. Stödet kan utgå med högst 60 000 kronor per år för personer med funktionsnedsättning. Ca 10 procent av de som får lönebidrag har även personligt biträde (se även avsnitt 2.2.3 tabell 20). Stöd till personligt biträde kan även ges för andra insatser än subventionerade anställningar och även ges i stället för en subventionerad anställning.

I Tabell 56 redovisas beräknad medellön per stödform för personer i subventionerade anställningar samt den genomsnittliga subventionsgraden arbetsgivarna har erhållit åren 2005-2010. Av tabellen framgår att anställda inom nystartsjobb år 2010 har den högsta medellönen av de subventionerade anställningarna medan personer i offentligt skyddat arbete har den lägsta.

Den högsta subventionsgraden återfinns hos utvecklingsanställningar och den lägsta inom nystartsjobb. Samtidigt som medellönerna har ökat under perioden har den genomsnittliga subventionsgraden minskat för flera av stödformerna, mest för utvecklingsanställningar, trygghetsanställningar och särskilt anställningsstöd. Subventionen för nystartsjobb har dock fördubblats från år 2009 för anställda över 26 år även om den fortfarande ligger lägst.

Tabell 57 och tabell 58 redovisar antal och andel personer per löneintervall fördelat efter beslutad bidragsnivå för stöden som riktar sig till personer med funktionsnedsättning som medför nedsatt arbetsförmåga år 2010. Av tabellerna framgår att 16 701–21 999 kronor är det vanligaste löneintervallet, för tre av stödformerna. I offentligt skyddat arbete (OSA) har dock ca 70 % en lön som understiger 16 700 kronor medan ca 10 % av de anställda med lönebidrag har en lägre lön än 16 700 kronor. 90 procent av de med lönebidrag har en beslutad bidragsnivå på mellan 41–80 procent. Bilden ser ungefär likartad ut för trygghetsanställningar. För personer med offentligt skyddat arbete har ca 90 procent en beslutad bidragsnivå på mellan 61–80 procent, liksom de med en utvecklingsanställning. Det är vanligare att personer i de lägre löneintervallen har en högre beslutad bidragsnivå.

Tabell 59 visar genomsnittligt beslutad bidragsnivå för personer i respektive löneintervall samt genomsnittlig faktisk bidragsgrad för år 2010. Den genomsnittliga beslutsnivån är högre inom offentligt skyddat arbete och utvecklingsanställning än inom lönebidrag och trygghetsanställning. För trygghetsanställning och utvecklingsanställning redovisas både grundbidragsandelen och bidragsandelen inklusive bidrag för bl.a. merkostnader som kan utgå i vissa fall. Dessa bidrag kan uppgå till mellan 50 och 130 kronor per dag. Av tabellen framgår att den faktiska grundbidragsnivån minskar i förhållande till den beslutade ju högre lönenivån är.

Tabell 60 och tabell 61 redovisar motsvarande uppgifter som tabell 57 och 58 fast för år 2006. Tabell 62 redovisar motsvarande uppgifter som tabell 59 fast för år 2006. Den genomsnittliga beslutade bidragsnivån är för anställda med lönebidrag på samma nivå år 2006 och 2010 medan den minskat något för personer med offentligt skyddad anställning.

Tabell 63 redovisar antal och andel med särskilt anställningsstöd och instegsjobb fördelat på löneintervall samt den genomsnittliga subventionsgraden för de olika lönenivåerna åren 2005–2010. I tabellen framgår att i båda insatserna finns fler anställda i de högre intervallen i slutet av perioden.

Tabell 64 redovisar antal och andel personer olika löneintervall för de två åldersgrupperna 20–25 år och 26 år och äldre i nystartsjobb och särskilt nystartsjobb åren 2007–2009 samt den faktiska subventionsgraden. I tabellen framgår att andelen personer i de högre löneintervallen har ökat även för nystartsjobb sedan år 2007.



6.1.2 Definitioner av data

Uppgifterna om de anställdas löner och subventionsgrader kommer från Arbetsförmedlingens beslutssystem AIS och åtgärdssystemet för rekvisitioner och utbetalningar.

Uppgifterna avser två mät månader (mars och september) för respektive år. Månaderna är valda med tanke på att de ska spegla en "normalmånad" under våren respektive hösten. Det innebär att antalsuppgifterna inte går att jämföra med de övriga statistiktablerna om antal deltagare i de olika insatserna. Uppgifter om lön avser den lön som uppgetts eller beräknats vid tidpunkten för beslutet.

Subventionen för *nystartsjobb* är lika stor i procent räknat oberoende av lönenivå. Detta eftersom det inte finns något övre tak för subventionen i likhet med för övriga subventionerade anställningar. Däremot är subventionen högre för personer 26 år och äldre, än för dem som är yngre än 26 år. Faktisk subvention för respektive åldersgrupp har beräknats utifrån de skattekrediteringsnivåer som gäller. För *särskilt nystartsjobb* finns ytterligare en skattekrediteringsnivå för personer mellan 20–25 år.

För nystartsjobben har vi beräknat den faktiska subventionsgraden enligt följande exempel:

En lön på 10 000 kronor ger med en arbetsgivaravgift på 31,42 procent en lönekostnad på 13 142 kronor. Detta är den kostnad arbetsgivaren skulle ha haft utan subvention. Subventionen för personer över 26 år är (2*31,42 procent) vilket i exemplet ovan innebär 6 284 kr. Detta ger enligt vår beräkningsmodell en faktisk subventionsgrad på 47,8 procent (6 284kr/13 142kr)

En skattekreditering som motsvarar en arbetsgivaravgift vilket var fallet innan mars 2009 innebär med motsvarande beräkning en faktisk subventionsgrad på 23,9 procent.

Skattekrediteringen vid särskilt nystartsjobb för unga uppgår ca 1½ arbetsgivaravgift motsvarande 46,91 procent vilket ger en faktisk subventionsgrad på 40,6 procent.

För fyra av stödformerna (*anställning med lönebidrag, offentligt skyddat arbete, utvecklingsanställning och trygghetsanställning*) avsedda för personer med funktionsnedsättning gäller att arbetsgivaren kan erhålla 0–100 procent av lönekostnaden i bidrag beroende på hur mycket personens arbetsförmåga är nedsatt. Den beslutade bidragsnivån ska spegla den nedsatta arbetsförmågan. Beslutad bidragsnivå i procent och utbetalt bidrag i procent överensstämmer upp till en lön 16 700, som är den högsta bidragsgrundande



lönenivån för dessa stödformer. Den högsta bidragsgrundande lönen var 15 200 kr före år 2007.

Bidrag till *särskilt anställningsstöd* och *instegsjobb* t.o.m. år 2010 uppgick till 85 procent, respektive 75 procent av lönekostnaden dock högst 750 kr per dag (vid heltidstjänstgöring), vilket motsvarar ca 16 500 kr per månad som maximalt bidrag. För det särskilda anställningsstödet innebär det att bidraget blir 85 procent upp till en lönekostnad på 19 412 kr som motsvarar en månadslön på ca 14 500 kr. För instegsjobben blir den 75 procent upp till en lönekostnad på 22 000 kr motsvaranden en månadslön på 16 400 kr.

6.1.3 Tabeller om lönespridning och subventionsgrad för anställningar med stöd

I tabell 56 nedan är medellönerna i respektive subventionerad anställning beräknad utifrån en heltidslön. Uppgifterna gäller den lön som arbetsgivaren uppger inför Arbetsförmedlingens beslut. Uppgifterna omfattar beslut i mars och september månad respektive år. Antalet beslut motsvarar mellan 20–40 procent av samtliga som började anställningar med de olika stödformerna.

För nystartsjobben är uppgifterna behäftade med vissa svagheter som gör det svårt att beräkna den faktiska medellönen. Den löneuppgift som anges vid beslutstillfället är ofta preliminär, även om den tar hänsyn till tjänstgöringsgrad. Detta innebär att uppgift om den lön som har betalats ut av arbetsgivaren inkommer tillsammans med arbetsgivarens månatliga rekvisitioner till Arbetsförmedlingen. För den löneuppgiften saknar dock helt information om hur mycket personen har arbetat under månaden eller om den har tjänstgjort hel- eller deltid. Detta gör att uppgiften om utbetalda löner inte har kunnat användas för att räkna om till en heltidslön. I stället har vi använt den preliminära löneuppgiften som har registrerats i samband med Arbetsförmedlingens beslut.

Subventionsgraden för de subventionerade anställningarna har beräknats genom att relatera utbetalt bidrag per månad, såväl grundbidrag som totalt bidrag inklusive eventuell bidrag för vissa merkostnader, till lön+lönebi-kostnad (dvs. den totala lönekostnaden) och uttrycks i procent.

Tabell 56. Medellön för personer i anställningar med stöd åren 2005-2010 samt subventionsgraden i procent av de kostnader arbetsgivaren skulle haft utan stödet.

Anställning med stöd för personer med funktionsnedsättning						
	2005	2006	2007	2008	2009	2010
Lönebidrag						
Medellön	16 972	17 559	18 344	18 910	19 477	19 876
Subventionsgrad	57%	57%	56%	56%	54%	55%
OSA						
Medellön	13 709	14 355	14 617	15 313	15 700	16 125
Subventionsgrad	75%	73%	74%	73%	72%	72%
Utvecklingsanställning						
Medellön		15 847	16 573	17 145	17 351	18 485
Subventionsgrad		85%	80%	80%	79%	79%
Trygghetsanställning						
Medellön		15 979	17 214	17 707	18 426	19 196
Subventionsgrad		82%	75%	72%	67%	67%
Övriga anställningar med stöd						
Särskilt anställningsstöd						
Medellön	16 477	16 969	17 830	17 799	18 093	18 352
Subventionsgrad	88%	80%	76%	77%	71%	71%
Instegsjobb						
Medellön			16 560	17 152	17 062	17 548
Subventionsgrad			73%	71%	73%	72%
Nystartsjobb						
Medellön			18 723	19 563	20 013	20 577
Subventionsgrad < 26 år			26%	26%	27%	27%
Subventionsgrad 26 o äldre*			24%	24%	48%	48%
Särskilt nystartsjobb						
Medellön obs få personer				20 545	21 518	21 633
Subventionsgrad < 26 år				41%	41%	41%
Subventionsgrad 26 o äldre				24%	48%	48%
*1 mars 2009 höjdes stödet till arbetsgivarna för personer över 26 år (till dubbla arbetsgivaravgifter)						
Anställningar vid Samhall						
Medellön**	16 587	16 928	17 606	18 308	18 992	19 283
Subventionsgrad***	94%	97%	91%	91%	90%	91%

** Källa: Samhall

*** Källa: Samhalls årsredovisningar

Subventionsgraden för Samhall är beräknad genom att den merkostnadsersättning som Samhall får via anslag relateras som % av de lönekostnader företaget har för anställda med funktionsnedsättning.

Tabell 57. Antal personer per löneintervall fördelat efter beslutad bidragsnivå för anställningar med stöd riktade till personer med funktionsnedsättning år 2010. Uppgifterna omfattar beslut registrerade mars och september.

Subventionerad anställning	Löneintervall	Antal per beslutad bidragsnivå i varje löneintervall					Totalt
		0-20	21 - 40	41 - 60	61 - 80	81-100	
Lönebidrag	- 16 700	1	12	116	584	46	759
	16 701- 21 999	37	372	1 642	3 693	137	5 881
	22 000-27 999	19	171	514	602	17	1 323
	28 000 - 40 000		23	52	60	1	136
Lönebidrag Totalt		57	578	2 324	4 939	201	8 099
OSA	- 16 700	1		48	578	15	642
	16 701- 21 999			35	204	11	250
	22 000-27 999				1		1
OSA Totalt		1		83	783	26	893
Utvecklingsanställning	- 16 700			7	213	34	254
	16 701- 21 999			37	409	31	477
	22 000-27 999			4	64	1	69
	28 000-			1	4		5
Utvecklingsanställning totalt				49	690	66	805
Trygghetsanställning	- 16 700	1	5	17	247	36	306
	16 701- 21 999	7	79	299	1046	89	1 520
	22 000-27 999	2	43	77	86	5	213
	28 000-	1	4	6	10		21
Trygghetsanställning Totalt		11	131	399	1389	130	2 060

Tabell 58. Andel personer per löneintervall för anställningar med stöd riktade till personer med funktionsnedsättning, totalt samt fördelning efter beslutad bidragsnivå inom varje löneintervall år 2010

Subventionerad anställning	Löneintervall	% per löneintervall	Andel per beslutad bidragsnivå i varje löneintervall					Totalt
			0-20	21 - 40	41 - 60	61 - 80	81-100	
Lönebidrag	- 16 700	9	0,1	2	15	77	6	100
	16 701- 21 999	73	1	6	28	63	2	100
	22 000-27 999	16	1	13	39	46	1	100
	28 000 - 40 000	2		17	38	44	1	100
Lönebidrag Totalt		100	1	7	29	61	2	100
OSA	- 16 700	72		7	90	2	100	
	16 701- 21 999	28		14	82	4	100	
	22 000-27 999	0			100	0	100	
OSA Totalt		100		9	88	3	100	
Utvecklingsanställning	- 16 700	32		3	84	13	100	
	16 701- 21 999	59		8	86	6	100	
	22 000-27 999	9		6	93	1	100	
	28 000 - 40 000	1		20	80	0	100	
Utvecklingsanställning totalt		100		6	86	8	100	
Trygghetsanställning	- 16 700	15	0,3	2	6	81	12	100
	16 701- 21 999	74	0,5	5	20	69	6	100
	22 000-27 999	10	1	20	36	40	2	100
	28 000 - 40 000	1	5	19	29	48	0	100
Trygghetsanställning Totalt		100	1	6	19	67	6	100

Tabell 59. Genomsnittligt beslutad bidragsnivå efter löneintervall samt medel av den faktiska (reella) bidragsgraden i % för anställningar med stöd riktade till personer med funktionsnedsättning. Uppgifterna avser beslut fattade i mars och september år 2010.

Subventionerad anställning	Löneintervall	Genomsnittlig beslutad bidragsnivå	Genomsnittlig faktisk grundbidragsnivå	Genomsnittlig total bidragsnivå*
Lönebidrag	- 16 700	72%	72%	
	16 701- 21 999	65%	57%	
	22 000-27 999	59%	41%	
	28 000 - 40 000	59%	33%	
Lönebidrag Totalt		65%	56%	
OSA	- 16 700	74%	73%	
	16 701- 21 999	73%	67%	
	22 000-27 999	80%	59%	
OSA Totalt		74%	72%	
Utvecklingsanställning	- 16 700	77%	75%	86%
	16 701- 21 999	75%	67%	78%
	22 000-27 999	75%	53%	63%
	28 000 - 40 000	74%	43%	55%
Utvecklingsanställning totalt		76%	68%	79%
Trygghetsanställning	- 16 700	76%	76%	83%
	16 701- 21 999	69%	61%	66%
	22 000-27 999	57%	40%	42%
	28 000 - 40 000	56%	31%	32%
Trygghetsanställning Totalt		68%	60%	66%

*I den totala bidragsnivån ingår för trygghetsanställning och utvecklingsanställning även anordnarbidrag. Detta bidrag kan utgå i vissa fall med max 130 kronor per dag, motsvarande 2 860 kronor per månad.

Tabell 60. Antal personer per löneintervall fördelat efter beslutad bidragsnivå för anställningar med stöd riktade till personer med funktionsnedsättning år 2006. Uppgifterna omfattar beslut registrerade mars och september.

Subventionerad anställning	Löneintervall	Antal per beslutad bidragsnivå i varje löneintervall					Totalt
		1-20	21 - 40	41- 60	61-80	81 - 100	
Lönebidrag	- 15 200	2	56	321	1448	191	2018
	15 201 - 16 700	12	154	742	1733	112	2753
	16 701 - 21 999	89	497	1851	2746	153	5336
	22 000- 27 999	10	96	371	263	2	742
	28 000- 80 000	2	9	33	23	4	71
Lönebidrag Totalt		115	812	3318	6213	462	10920
OSA	- 15 200			62	547	48	657
	15 201 - 16 700			4	109	6	119
	16 701 - 21 999				35		35
OSA totalt			66	691	54	811	
Utvecklingsanställning	- 15 200			2	61	17	80
	15 201 - 16 700			1	103	9	113
	16 701 - 21 999			2	32	2	36
	22 000- 27 999			1	3		4
Utvecklingsanställning totalt			6	199	28	233	
Trygghetsanställning	- 15 200			1	29	13	43
	15 201 - 16 700	1		1	25	5	32
	16 701 - 21 999		1	4	16	4	25
	22 000- 27 999				1		1
Trygghetsanställning totalt		1	1	6	71	22	101

Tabell 61. Andel personer per löneintervall totalt samt fördelning efter beslutad bidragsnivå inom varje löneintervall, för anställningar med stöd riktade till personer med funktionsnedsättning år 2006

Subventionerad anställning	Löneintervall	% per löneintervall	Andel per beslutad bidragsnivå i varje löneintervall					Totalt
			1-20	21 - 40	41- 60	61-80	81 - 100	
Lönebidrag	- 15 200	18	0	3	16	72	9	100
	15 201 - 16 700	25	0	6	27	63	4	100
	16 701 - 21 999	49	2	9	35	51	3	100
	22 000- 27 999	7	1	13	50	35	0	100
	28 000- 80 000	1	3	13	46	32	6	100
Lönebidrag Totalt		100	1	7	30	57	4	100
OSA	- 15 200	81	0	0	9	83	7	100
	15 201 - 16 700	15	0	0	3	92	5	100
	16 701 - 21 999	4	0	0	0	100	0	100
OSA totalt		100	0	0	8	85	7	100
Utvecklingsanställning	- 15 200	34	0	0	3	76	21	100
	15 201 - 16 700	48	0	0	1	91	8	100
	16 701 - 21 999	15	0	0	6	89	6	100
	22 000- 27 999	2	0	0	25	75	0	100
Utvecklingsanställning totalt		100	0	0	3	85	12	100
Trygghetsanställning	- 15 200	43	0	0	2	67	30	100
	15 201 - 16 700	32	3	0	3	78	16	100
	16 701 - 21 999	25	0	4	16	64	16	100
	22 000- 27 999	1	0	0	0	100	0	100
Trygghetsanställning totalt		100	1	1	6	70	22	100

Tabell 62. Genomsnittligt beslutad bidragsnivå efter löneintervall samt medel av den faktiska (reella) bidragsgraden i % för anställningar med stöd riktade till personer med funktionsnedsättning. Uppgifterna avser beslut fattade i mars och september år 2006

Subventionerad anställning	Löneintervall	Genomsnittlig beslutad bidragsnivå	Genomsnittlig faktisk grundbidragsnivå	Genomsnittlig total bidragsnivå*
Lönebidrag	- 15 200	72%	72%	
	15 201 - 16 700	66%	63%	
	16 701 - 21 999	62%	52%	
	22 000- 27 999	56%	37%	
	28 000- 80 000	58%	27%	
Lönebidrag Totalt		64%	57%	
OSA	- 15 200	75%	74%	
	15 201 - 16 700	75%	72%	
	16 701 - 21 999	75%	65%	
OSA Totalt		75%	73%	
Utvecklingsanställning	- 15 200	80%	80%	89%
	15 201 - 16 700	79%	77%	88%
	16 701 - 21 999	76%	64%	71%
	22 000- 27 999	72%	47%	49%
Utvecklingsanställning totalt		79%	76%	85%
Trygghetsanställning	- 15 200	81%	81%	90%
	15 201 - 16 700	76%	73%	83%
	16 701 - 21 999	73%	62%	70%
	22 000- 27 999	76%	53%	53%
Trygghetsanställning totalt		78%	74%	82%

Tabell 63. Antal och andel med särskilt anställningsstöd och instegsjobb fördelat på löneintervall samt den genomsnittliga subventionsgraden vid de olika lönenivåerna åren 2005-2010. Uppgifterna avser beslut i mars respektive september respektive år.

Subventionerad anställning	År	Löneintervall	Antal beslut/personer	Andel per löneintervall	Genomsnittlig subventionsgrad-grundbidrag	Genomsnittlig bidragsnivå inkl tilläggsbidrag
Särskilt anställningsstöd	År 2005	- 16 700	739	65%	84%	90%
		16 701 - 22 000	381	33%	80%	86%
		22 001- 27 999	20	2%	64%	69%
		28 000-64 300	5	0,4%	47%	48%
	År 2005 Totalt		1145	100%	82%	88%
	År 2006	- 16 700	651	59%	80%	85%
		16 701 - 22 000	415	37%	69%	74%
		22 001- 27 999	38	3%	51%	55%
		28 000-64 300	8	1%	39%	42%
	År 2006 Totalt		1112	100%	75%	80%
	År 2007	- 16 700	293	40%	79%	85%
		16 701 - 22 000	394	53%	68%	72%
		22 001- 27 999	40	5%	52%	55%
		28 000-64 300	10	1,4%	41%	43%
	År 2007 Totalt		737	100%	71%	76%
	År 2008	- 16 700	538	35%	80%	88%
		16 701 - 22 000	908	59%	68%	72%
		22 001- 27 999	68	4%	52%	56%
		28 000-64 300	13	1%	39%	41%
	År 2008 Totalt		1527	100%	71%	77%
År 2009	- 16 700	244	28%	79%	85%	
	16 701 - 22 000	599	68%	68%	72%	
	22 001- 27 999	37	4%	53%	55%	
	28 000-64 300	4	0,5%	42%	43%	
År 2009 Totalt		884	100%	71%	77%	
År 2010	- 16 700	191	22%	80%	88%	
	16 701 - 22 000	640	73%	69%	72%	
	22 001- 27 999	47	5%	54%	56%	
	28 000-64 300	2	0,2%	37%	41%	
År 2010 Totalt		880	100%	71%	77%	
Instegsjobb	År 2007	- 16 700	48	67%	75%	85%
		16 701 - 22 000	24	33%	70%	74%
	År 2007 Totalt		72	100%	73%	79%
	År 2008	- 16 700	334	54%	75%	85%
		16 701 - 22 000	276	44%	69%	72%
		22 001- 27 999	10	2%	51%	55%
		28 000-64 300	2	0,3%	25%	25%
	År 2008 Totalt		622	100%	71%	77%
	År 2009	- 16 700	449	43%	75%	85%
		16 701 - 22 000	584	56%	71%	72%
		22 001- 27 999	14	1%	54%	56%
	År 2009 Totalt		1047	100%	73%	79%
År 2010	- 16 700	395	30%	75%	85%	
	16 701 - 22 000	884	68%	71%	72%	
	22 001- 27 999	25	2%	53%	55%	
	28 000-64 300	2	0,2%	43%	43%	
År 2010 Totalt		1306	100%	72%	78%	

Not: Före 1 juli 2005 var det maximala bidragsbeloppet för särskilt anställningsstöd 1 1000 kronor per dag, därefter är det 750 kronor. T.o.m år 2008 utgick även

Tabell 64. Antal och andel personer i olika löneintervall i nystartsjobb och särskilt nystartsjobb år 2007-2010 samt den faktiska subventionsgraden. Uppgifterna avser beslut i mars och september respektive år.

Typ av nystartsjobb	År	Åldersgrupp	Löneintervall	Antal beslut	Andel per löneintervall	Subventionsgrad	
Nystartsjobb	År 2007	20-25 år	- 16 700	459	56%		
			16 701- 22 000	347	42%		
			22 001- 27 999	20	2%		
			20-25 år Totalt		826	100%	23,9%
		26 år +	- 16 700	796	25%		
			16 701- 22 000	1 866	59%		
			22 001- 27 999	391	12%		
			28 000-85 000	113	4%		
		26 år + Totalt		3 166	100%	23,9%	
	År 2008	20-25 år	- 16 700	252	41%		
			16 701- 22 000	351	56%		
			22 001- 27 999	19	3%		
			20-25 år Totalt		622	100%	23,9%
		26 år +	- 16 700	752	17%		
			16 701- 22 000	2 785	64%		
			22 001- 27 999	623	14%		
			28 000-85 000	188	4%		
		26 år + Totalt		4 348	100%	23,9%	
	År 2009	20-25 år	- 16 700	184	36%		
			16 701- 22 000	297	58%		
			22 001- 27 999	27	5%		
			20-25 år Totalt		512	100%	23,9%
		26 år +	- 16 700	582	12%		
			16 701- 22 000	3 032	65%		
22 001- 27 999			848	18%			
28 000-85 000			227	5%			
	26 år + Totalt		4 689	100%	47,8%		
År 2010	20-25 år	- 16 700	372	27%			
		16 701- 22 000	898	65%			
		22 001- 27 999	113	8%			
		20-25 år Totalt		1 390	100%	23,9%	
	26 år +	- 16 700	645	8%			
		16 701- 22 000	5 304	64%			
		22 001- 27 999	1 808	22%			
		28 000-85 000	501	6%			
	26 år + Totalt		8 258	100%	47,8%		
Särskilt nystartsjobb	År 2008	20-25 år	- 16 700	5	33%		
			16 701- 22 000	9	60%		
			22 001- 27 999	1	7%		
			20-25 år Totalt		15	100%	40,7%
		26 år +	- 16 700	50	14%		
			16 701- 22 000	215	61%		
			22 001- 27 999	55	16%		
			28 000-85 000	32	9%		
		26 år + Totalt		352	100%	47,8%	
	År 2009	20-25 år	- 16 700	3	33%		
			16 701- 22 000	6	67%		
				9	100%		40,7%
		26 år +	- 16 700	20	5%		
			16 701- 22 000	277	64%		
			22 001- 27 999	97	22%		
			28 000-85 000	38	9%		
			26 år + Totalt		432	100%	47,8%
	År 2010	20-25 år	- 16 700	1	13%		
			16 701- 22 000	7	88%		
				8	100%		40,7%
26 år +		- 16 700	11	5%			
		16 701- 22 000	150	63%			
		22 001- 27 999	56	23%			
		28 000- 85 000	23	10%			
		26 år + Totalt		240	100%	47,8%	

7 Arbetsgivarundersökningen

Avsnittet belyser följande uppdragsfråga:

- *Hur påverkas arbetsgivarnas benägenhet att anställa en individ i en insats av villkoren för andra insatser och hur konkurrerar programmen därigenom med varandra?*

7.1 Avseende arbetsgivarnas benägenhet att erbjuda subventionerad anställning

7.1.1 Kort beskrivning av vad statistiken visar

I denna del redovisas statistik från ett antal frågor i Arbetsförmedlingens arbetsgivarundersökning som riktar sig mot arbetsgivare som har anmält ledig tjänst hos Arbetsförmedlingen under perioden den 26 augusti till den 25 september år 2011. En dryg tredjedel av arbetsgivarna kände till de aktuella stödformerna mycket väl eller ganska väl. Denna andel var högre bland dem som hade haft en sådan subventionerad anställning under det senaste året. (Se tabell 65)

Omkring 35 procent av arbetsgivarna hade haft en subventionerad anställning under det senaste året. Nystartsjobben dominerade bland dem som hade haft en eller flera sådana anställningar, följt av lönebidragen. (se tabell 66 och 67)

Av arbetsgivare som kände till stödformerna ganska, mycket väl eller inte särskilt väl kunde knappt 80 procent tänka sig att erbjuda en subventionerad anställning (se tabell 68). Andelen var högre bland dem som hade haft en subventionerad anställning under det senaste året. Av dem som kunde tänka sig att erbjuda en sådan anställning kunde närmare hälften tänka sig att anställa någon med funktionsnedsättning (se tabell 69). Även här var andelen högre bland dem som hade haft en subventionerad anställning, skillnaden var dock inte signifikant.

Omkring en fjärdedel hade blivit tillfrågade av Arbetsförmedlingen om deras möjligheter att anställa med stöd (se tabell 70). Andelen var något högre bland dem som hade haft subventionerad anställning under det senaste året.

Bland dem som kände till stödformerna mycket eller ganska väl angav arbetsgivarna i genomsnitt 1,3 förhållanden som kunde bidra med att göra stöden mer intressanta för deras verksamhet. Det vanligaste svaret var att stöden saknar betydelse och att det är kompetensen hos de arbetssökande

som de går efter när de rekryterar.⁷ Omkring 16 procent angav bättre information om stöden, 10 procent angav ”hjälp att hitta personer som kunde fungera i deras verksamhet” respektive ”att de i högre grad skulle vilja kunna påverka vem som skulle anställas”. 9 procent angav minskad administration kring stöden. (Se tabell 71)

7.1.2 Definitioner av data och undersökningsmetod

Statistiken baserar sig på ett antal frågor i Arbetsförmedlingens arbetsgivarundersökning som riktar sig mot arbetsgivare som har anmält ledig tjänst hos Arbetsförmedlingen under perioden 26/8–25/9 år 2011. Arbetsgivarundersökningen genomförs i form av telefonintervjuer. Andelen lediga platser på hela arbetsmarknaden som anmäls till förmedlingen brukar ligga på mellan 30 och 40 procent, med en överrepresentation för lediga platser inom offentlig sektor.⁸ Frågorna har ställts till ett urval omfattande 2200–2300 arbetsgivare under en månad och svarsfrekvensen uppgick till 75 procent.

Inledningsvis i intervjun läste intervjuaren upp följande text för arbetsgivaren: *De sista frågorna handlar om anställningsformer där Arbetsförmedlingen betalar ut stöd för en del av lönen eller där du slipper att betala arbetsgivaravgift när du anställer någon som är arbetslös. Dessa är lönebidrag, nystartsjobb, särskilt anställningsstöd, instegsjobb, utvecklings- och trygghetsanställning samt skyddat arbete.*

7.1.3 Tabeller

Tabell 65. Hur väl känner ni som arbetsgivare till dessa olika stöd vid anställningar (fråga 1).

Andelar (%) av samtliga.
Antal svar: 1636

	Totalt	Svarsalternativen fördelade efter hur de svarade på frågan: Har ni under det senaste året haft någon anställd med stöd?						
		+/-	Ja	+/-	Nej	+/-	Vet ej	+/-
Mycket väl	7	(2)	12	(4)	5	(2)	2	(4)
Ganska väl/känner till vissa av dem	28	(3)	46	(6)	20	(4)	15	(8)
Lite/vet att de finns	37	(4)	34	(6)	41	(5)	28	(10)
Nej	21	(3)	6	(3)	29	(5)	25	(9)
Jag vet inget om hur väl vi som arbetsgivare känner till dessa stöd eller hur vi arbetar med dessa i övrigt.	7	(2)	2	(2)	5	(2)	30	(11)
Totalt	100		100		100		100	

Not. För dem som svarade ”Jag vet inget om hur väl vi som arbetsgivare känner till dessa stöd osv.” avslutades undersökningen. Denna grupp ingår således inte i de följande tabellerna.

⁷ Svaret lades in tidigt under undersökningen av intervjuerna som ytterligare ett svarsalternativ. Detta eftersom arbetsgivarna frekvent uppgav detta svar under kategorin ”övrigt”.

⁸ Arbetsförmedlingen (2011): Var finns jobben? Bedömning för 2011.

Tabell 66. Har ni under det senaste året haft någon anställd med stöd, procent (fråga 2).

Andelar (%) av samtliga.

Antal svar: 1458

	Totalt	
		+/-
Ja	35	(3)
Nej	52	(4)
Vet ej	13	(3)
Totalt	100	

Tabell 67. Vad heter det eller de stöd ni får/fick för anställningen, ange ett eller flera alternativ (fråga 3).

Andelar (%) av de som svarade Ja på fråga 2

Antal svar: 561

	Totalt	
		+/-
Lönebidrag	29	(6)
Utvecklings- eller trygghetsanställning	4	(3)
Instegsjobb	4	(2)
Särskild anställningsstöd inom jobb- och utvecklingsgarantin	3	(2)
Nystartsjobb	51	(7)
Skyddat arbete hos offentlig arbetsgivare	0,03	(0,06)
Annat	3	(2)
Vet ej	18	(6)
Totalt	112	

Tabell 68. Kan ni som arbetsgivare tänka er att (på nytt) erbjuda en anställning med stöd till en person som är arbetslös (fråga 4)?

Andelar (%) av de som svarade "Mycket väl", "Ganska väl", "Inte särskilt väl" på fråga 1

Antal svar: 1069

	Totalt		Svarsalternativen fördelade efter hur de svarade på frågan: Har ni under det senaste året haft någon anställd med stöd?					
		+/-	Ja +/-	Nej +/-	Vet ej +/-			
Ja	79	(4)	92 (3)	68 (6)	74 (15)			
Nej	9	(3)	3 (2)	15 (5)	2 (3)			
Vet ej	12	(3)	5 (2)	17 (5)	24 (14)			
Totalt	100		100	100	100			

Tabell 69. Kan ni tänka er att erbjuda en anställning med stöd till arbetslös med funktionsnedsättning (fråga 5)?

Andelar (%) av de som svarade "Mycket väl", "Ganska väl", "Inte särskilt väl" på fråga 1 och "Ja" på fråga 4
Antal svar: 964

	Totalt		Svarsalternativen fördelade efter hur de svarade på frågan: Har ni under det senaste året haft någon anställd med stöd?					
	+/-		Ja	+/-	Nej	+/-	Vet ej	+/-
Ja	47	(5)	51	(7)	42	(8)	51	(19)
Beror på vilken funktionsneds.	7	(3)	5	(3)	11	(6)	1	(2)
Nej	45	(5)	43	(7)	47	(8)	46	(18)
Vet ej	1	(1)	1	(1)	1	(1)	2	(4)
Totalt	100		100		100		100	

Tabell 70. Har ni som arbetsgivare under det senaste året blivit tillfrågade av Arbetsförmedlingen om era möjligheter att anställa med stöd (fråga 6)?

Andelar (%) av de som svarade "Mycket väl", "Ganska väl", "Inte särskilt väl" på fråga 1
Antal svar: 1059

	Totalt		Svarsalternativen fördelade efter hur de svarade på frågan: Har ni under det senaste året haft någon anställd med stöd?					
	+/-		Ja	+/-	Nej	+/-	Vet ej	+/-
Ja	25	(4)	33	(6)	19	(6)	13	(13)
Nej	60	(4)	55	(6)	68	(7)	34	(15)
Vet ej	15	(3)	12	(4)	13	(5)	52	(16)
Totalt	100		100		100		100	

Tabell 71. Vad skulle kunna göra anställningar med stöd mer intressanta för er verksamhet? Ange ett eller flera alternativ.

Andelar (%) av de som svarade "Mycket väl", "Ganska väl" på fråga 1

Antal svar: 439

	Totalt +/-	Svarsalternativen fördelade efter hur de svarade på frågan: Har ni under det senaste året haft någon anställd med stöd?			
		Ja +/-	Nej +/-	Vet ej +/-	
stöden saknar betydelse, det handlar om kompetensen hos de sökande	41 (6)	38 (8)	45 (13)	43 (35)	
bättre information om stöden	16 (6)	16 (7)	14 (10)	27 (32)	
hjälp att hitta personer som kan fungera i vår verksamhet	10 (5)	9 (6)	12 (10)	1 (2)	
i högre grad påverka vem som ska anställas	10 (5)	7 (6)	2 (2)	1 (2)	
minskad administration, ange vilken slags administration (fritext)	9 (5)	12 (7)	1 (1)	25 (35)	
konkreta förslag på möjliga personer att anställa	5 (3)	7 (5)	2 (2)	0 (0)	
ytterligare insatser från Af innan anställningen (t.ex. arbetslivsinriktad rehabilitering, arbetspraktik, arbetsmarknadsutbildning, m.m.)	5 (3)	7 (5)	2 (3)	0 (0)	
större del av lönen i bidrag/större skattekreditering	4 (3)	5 (4)	3 (3)	0 (0)	
annat stöd från Arbetsförmedlingen direkt inför eller under insatsen (SIUS), regelbunden uppföljning, stödpersoner, m.m.	4 (3)	4 (3)	4 (7)	0 (0)	
längre tid med stöd	2 (2)	3 (3)	2 (3)	0 (0)	
större anordnarbidrag eller ersättning för personligt biträde, bidrag till hjälpmedel på arbetsplatsen.	1 (1)	1 (1)	0 (0)	3 (3)	
övrigt (fritext)	23 (6)	19 (6)	31 (13)	6 (10)	
Totalt	128	129	116	106	

**Bilaga 1****Uppdraget**

REGERINGEN

Regeringsbeslut I 4

2011-06-22

A/2011/2742/A

Arbetsmarknadsdepartementet

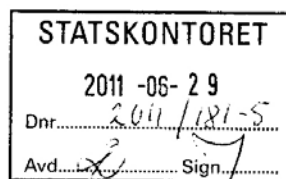
Statskontoret
Box 8110
104 20 StockholmUppdrag i fråga om subventionerade anställningar m.m.**Beslut**

Regeringen uppdrar åt Statskontoret att kartlägga befintliga former av subventionerad anställning, inklusive nystartsjobb. Kartläggningen ska ligga till grund för en deskriptiv analys, som också ska utföras av Statskontoret, av respektive insats utformning samt av hur dessa samspelar med varandra och andra arbetsmarknadspolitiska insatser vid arbetsplatser. Med det inbördes samspellet avses i första hand hur arbetsgivarnas benägenhet att anställa en individ i en viss insats påverkas av villkoren för andra insatser, dvs. hur insatserna konkurrerar med varandra, men också hur flödena mellan olika insatser ser ut. Statskontoret ska redogöra för målgrupp, regler, ekonomiska villkor m.m., samt i vilken mån programmen leder till ett reguljärt, osubventionerat arbete. Av särskilt intresse är i vad mån det sker en undanträngning mellan olika grupper av arbetslösa.

Statskontoret ska inom ramen för uppdraget

- redovisa utvecklingen över tid av antalet personer med subventionerad anställning, såväl totalt sett som i de enskilda programmen, samt analysera i vad mån utvecklingen kan förklaras av förändringar i regelverk eller av tillkomsten av nya program eller insatser,
- kartlägga vilka individer – i termer av bl.a. kön, ålder, födelseland och eventuell funktionsnedsättning – som deltar/deltagit i vilka program. Också i detta avseende ska förändringar över tid beskrivas. I fråga om funktionsnedsättning ska kartläggningen dessutom i möjligaste mån avse olika typer av funktionshinder,
- redovisa hur utflödet från de olika programmen ser ut för olika grupper, på kort och lång sikt, och analysera och bedöma hur olika insatser påverkar möjligheten att få ett reguljärt arbete,



2

- beskriva hur de subventionerade anställningarna samspelar med andra arbetsmarknadspolitiska insatser vid arbetsplatser, såsom sysselsättningsaktiviteterna inom jobb- och utvecklingsgarantins senare fas samt arbetspraktik,

- beskriva i vilken mån programdeltagarna går mellan de olika formerna av subventionerade anställningar och hur dessa flöden ser ut,

- redovisa i vad mån olika typer av arbetsgivare – i termer av bl.a. storlek, branschtillhörighet, geografisk hemvist – använder sig av möjligheterna till subventionerad anställning, samt

- beskriva och analysera den reala lönefördelningen, hos deltagarna i respektive insats liksom hos målgruppen i dess helhet, samt utvecklingen över tid av den reala subventionsnivån i olika former av subventionerad anställning.

Statskontoret ska i arbetet samråda med Utredningen om en översyn av de arbetsmarknadspolitiska insatserna för personer med funktionsnedsättning som medför nedsatt arbetsförmåga m.m.

Arbetsförmedlingen ska inom ramen för sitt uppdrag, mot ersättning, vara Statskontoret behjälplig när det gäller att ta fram för detta uppdrags genomförande nödvändig statistik.

Statskontoret ska lämna en statistisk delredovisning, innehållande hela sifferunderlaget till analysen, till Regeringskansliet (Arbetsmarknadsdepartementet) senast den 15 november 2011. Uppdraget ska slutredovisas senast den 2 januari 2012.

Bakgrund

Det finns i regeringens politik ett tydligt fokus på att minska långtidsarbetslösheten. Viktiga redskap för att uppnå detta är olika former av subventionerad anställning och andra åtgärder för att upprätthålla aktivitet hos personer som befinner sig långt från den reguljära arbetsmarknaden.

I budgetpropositionen för 2011 aviserades en översyn av de arbetsmarknadspolitiska insatserna för personer med funktionsnedsättning som innebär nedsatt arbetsförmåga. Det framhölls att förändringar bör övervägas för att insatserna bl.a. ska bli mer effektiva och koordinerade och för att flexibiliteten i relation till individuella behov ska öka. Regeringen har denna dag beslutat om direktiv till en särskild utredare med uppdrag att lämna ett samlat förslag till hur olika arbetsmarknadspolitiska insatser bör utformas för att på

bästa sätt bidra till att personer med funktionsnedsättning som medför nedsatt arbetsförmåga i ökad utsträckning kan få och behålla ett arbete.

Frågan om i vad mån olika arbetsmarknadspolitiska insatser är koordinerade handlar emellertid inte bara om insatserna för personer med funktionsnedsättning. Arbetsförmedlingen har under senare tid i olika sammanhang påtalat riskerna för att konstruktionen av olika former av subventionerad anställning gör det svårare för dem som står långt från arbetsmarknaden att konkurrera om de sysselsättningsstillfällen som erbjuds arbetslösa. I sitt budgetunderlag för 2012–2014 föreslår Arbetsförmedlingen att en översyn görs av samtliga arbetsmarknadspolitiska program. Vidare betonar Långtidsutredningen 2011 i sitt huvudbetänkande (SOU 2011:11) att sysselsättningssubventioner framför allt ska syfta till att styra arbetskraftsefterfrågan till svaga grupper.

Sammantaget finns behov av ytterligare faktaunderlag för mer långsiktiga och strategiska överväganden avseende subventionerade anställningar – vid sidan av det kontinuerliga reformarbete som regeringen bedriver på området. Statskontoret bör därför ges ett särskilt uppdrag. Redovisningen av uppdraget bör bl.a. kunna utgöra ett underlag åt Utredningen om en översyn av de arbetsmarknadspolitiska insatserna för personer med funktionsnedsättning som medför nedsatt arbetsförmåga m.m.

På regeringens vägnar



Hillevi Engström

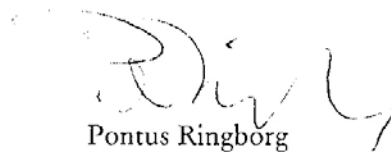

Pontus Ringborg

Kopia till

Finansdepartementet, E/A

Utredningen om en översyn av de arbetsmarknadspolitiska insatserna för personer med funktionsnedsättning som medför nedsatt arbetsförmåga m.m.

Arbetsförmedlingen



STATSKONTORET

PM

114

2011-12-21

Dnr 2011/181-5

**Bilaga 2****Gruppering av olika funktionsnedsättningar**

Gruppering av funktionshinder som används i redovisningen	Afs totala funktionshindergrupper
Rörelsehinder (40,41,42)	Rörelsehinder (utgått) Rörelsehinder som kräver t ex rollator, rullstol Övriga rörelsehinder
Psykiskt funktionshinder 61	Psykiskt funktionshinder
Socialmedicinskt funktionshinder 81	Socialmedicinskt funktionshinder
Intellektuellt, inlärningssvårigheter 71,92,93	Generella inlärningssvårigheter Specifika inlärningssvårigheter Förvärvad hjärnskada
Övrigt 11,20,21,22,30,31,32,91,51	Hjärt-, kärl- och/eller lungsjukdomar Hörselskada dövhet (utgått) Barndomsdövhet Hörselskada Synskada (utgått) Grav synskada Synsvaghet Övriga somatiskt relaterade funktionshinder Astma/allergi/överkänslighet

Bilaga 3

Gruppering av status efter 90 respektive 180 dagar

Grupper av status direkt efter avslutad subventionerad anställning	Sökandekategori eller avaktualiseringskod som ingår i respektive statusgrupp
Arbete utan stöd	1 tillsvidareanställning 2 Fått tidsbegränsad anställning 3 Anställning utan stöd hos samma AG 4 Anställning hos Samhall 21 Deltidsarbetslösa 22 Timanställda 31 Tillfälligt arbete 35 Ombytessökande Samhall 41 Ombytessökande
Arbete med stöd	38 Utvecklingsanställning 39 Trygghetsanställning 42 Lönebidrag 43 Offentligt skyddat arbete, OSA 47 Allmänt anställningsstöd 48 Förstärkt anställningsstöd (2-årsinskr) 49 Särskilt anställningsstöd 51 plusjobb 33 Nystartsjobb 36 Särskilt nystartsjobb 37 Nystartsjobb, deltid- och timanställda
Inskrivna med aktivitetsstöd	45 Individuellt anställningsstöd 54 Arbetspraktik 59 Prova-på-plats 60 Interpraktik 64 Datortek 65 Kommunalt ungdomsprogram 66 Ungdomsgarantin 67 Praktisk kompetensutveckling 69 Jobbgaranti för ungdomar 7 Annan utbildning än autb 70 Jobb- och utvecklingsgarantin 71 Arbetslivsinriktad rehabilitering 72 Särskilt introduktionsstöd, SIUS 75 Projekt med arbetsmarknadspolitisk inriktning 76 Fördjupad kartläggning och vägledning 79 Jobb- och utvecklingsgarantin fas 3 85 Lärlingsplatser 89 Friåret
Reguljär utbildning	Avors 7 Annan utbildning än A-utbildning
Övriga som lämnat Af	5 o 6- "Övr avors" Kontakten upphört 9 åter remitterande myndighet
Övriga inskrivna vid Af	14 Arbetssökande med förhinder 23 Yrkesfiskarna 34 EU/EES-sökande